per chi si tiene informato le giornate

LA STAMPA

ANNO 129. N. 305 · DOMENICA 12 NOVEMBRE 1995 SPEDIZIONE ABBONAMENTO POSTALE - PUBBLICITÀ 50% L. 1500 (*)

si allungano. Nuovo TG2 20.30 RAI

REDAZIONE, AMMINISTRAZIONE, TIPOGRAFIA 10126 TORINO VIA MARENCO 32 CENTRALINO 011/65681, TELEX 221121 FAX 011/655306. REDAZIONE DI ROMA VIA BARBERINI 50, TEL. 06/472901 FAX 06/4819161 REDAZIONE DI MILANO PIAZZA CAVOUR 2 TEL. 02/780571 FAX 02/26100448 ABBONAMENTI 10121 TORINO VIA ROMA 80 TEL. 011/6568.334/335; 011/535834 FAX 011/5627956. TARIFFE PER L'ITALIA 6 NUMERI (C.C. POSTALE 7104) CONSEGNA DECENTRATA ALLA POSTA ANNO L. 308.000. TARIFFE PER L'ESTERO L. 577.000 COPIE ARRETRATE L. 3.000 USA LA STAMPA (USPS 684-930) PUBLISHED AND PRINTED DAILY IN TURIN ITALY, $ USA 600 YEARLY. SECOND CLASS POSTAGE PAID AT J.F.K. NEW YORK AND ADDITIONAL MAILING OFFICES. SEND ADDRESS CHANGES TO LA STAMPA C/O SPEEDIMPEX USA INCORPORATION - 35-02 48TH AVENUE - L.I.C. NY 11101 - 2421

(*) PREZZI «TANDEM»: L. 1.800, CON «IL MATTINO DELL'ALTO ADIGE»; L. 1.700, E A RICHIESTA ANCHE «IL CORRIERE»; L. 1.700 E A RICHIESTA ANCHE «LE NOTIZIE» PREZZI DI VENDITA ALL'ESTERO: ALBANIA Lek 180; AUSTRALIA $ A. 4.00; ARGENTINA Pesos 4; AUSTRIA SC. 26; BELGIO FB. 75; BRASILE Cro 3.50; BULGARIA Levs 140; CANADA $ C. 3; CIPRO Mills. 650; CROAZIA K. 9.5; DANIMARCA KR. 15; EGITTO E.P. 8.000; FINLANDIA FMK 10; FRANCIA FR. 12; GERMANIA D.M. 3.50; GRECIA DR. 450; INGHILTERRA P. 1.30; LUSSEMBURGO FL. 75; MALTA Cents 50; MESSICO N$ 10; NORVEGIA KR. 15; OLANDA FL. 4; PORTOGALLO Esc. 350 "CONT." SLOVENIA Tall. 900; SPAGNA PTS. 250; CANARIE PTS. 300; SUD AFRICA RD 7; SVEZIA SKR. 15; SVIZZERA FRS. 2.80; SVIZZERA TICINO FRS. 2.50; UNGHERIA FRN. 215; USA $ 2.50

CONCESSIONARIA ESCLUSIVA PUBBLICITA' PUBLIKOMPASS SPA 20123 MILANO, VIA CARDUCCI 29, TEL. 02/864701, FAX 02/8057488 10126 TORINO, CORSO MASSIMO D'AZEGLIO 60, TEL. 011/65211, FAX 011/6521500 00184 ROMA, VIA QUATTRO FONTANE 15, TEL. 06/46201011, FAX 06/4883050 80133 NAPOLI VIA CARACCIOLO 15, TEL. 081/7335711, FAX 081/665204. TARIFFE: MODULO MM 45X30: FESTIVI, POSIZIONE O DATA DI RIGORE TARIFFA IN PARENTESI. DECASCRINO 1.175.000 (1.404.000); COMMERCIALI 1.050.000 (1.260.000); RICERCHE DI PERSONALE: IL VENERDI' 500.000 (1.164.000); VENERDI + DOMENICA 1.240.000; FINANZIARI LEGALI 1.000.000 (1.200.000); NECROLOGI 14.500 LA PAROLA (FAMIGLIA 11.300); ANNIVERSARI E RINGRAZIAMENTI 13.500; ECHI DI CRONACA 30.000 LA LINEA; ECONOMICI VEDI RUBRICHE. PIU' IVA. IL GIORNALE SI RISERVA DI RIFIUTARE QUALSIASI INSERZIONE

IMMIGRATI, PROBLEMI E RAZZISMO

I NUOVI DOVERI DI UN PAESE CIVILE

E' lecito dire, su un giornale come «La Stampa», voce di una città civile, che le dichiarazioni del senatore della Lega Erminio Boso, se dovessimo prenderle sul serio, sono incivili? Che gli immigrati «puzzino» è uno dei più comuni stereotipi del razzismo volgare. Anche i meridionali, ve lo ricordate, puzzavano. Sporcavano la città. Usavano il bagno per coltivare il prezzemolo. Non c'è forse una puzza dell'anima che è molto più rovinosa per un Paese che la puzza del corpo? Una grande città può anche sopportare centinaia di «diversi» che emanano un cattivo odore (del resto sopporta i gas «fissianti delle automobili), ma non potrebbe sopportare senza degradarsi centinaia di persone che ragionassero come il senatore.

C'è da restare stupefatti di fronte al grado di stupidità o di demenza (vi lascio scegliere) cui è arrivata la classe dirigente di un Paese, i rappresentanti del popolo sovrano, che, di fronte a un problema grave, serio, di difficile soluzione - che richiede prima di tutto l'uso della ragione, senso di responsabilità, rigore nella scelta delle decisioni, mitigato, perché no?, da un irresistibile slancio del cuore -, di fronte, dico, al problema ineludibile delle società multirazziali e multiculturali, propone di sottoporre coloro che provengono da quel «pianeta dei naufraghi» che è l'Africa, ad una scrupolosa osservazione della pianta dei piedi per riconoscere «scientificamente» la loro origine tribale. Non temiamo di far ridere alle nostre spalle gli altri popoli, che non sono affatto immuni dai pregiudizi di razza, e in certi casi sono più razzisti di noi? Quei popoli, se debbono fare proposte per risolvere il problema dell'immigrazione, di cui tutti sono afflitti e molti in misura maggiore di noi, le fanno anche più severe, ma certo meno buffonesche.

Il problema del rapporto fra noi e gli immigrati è un problema gravissimo: lo sappiamo, e sappiamo anche che ci inseguirà, possiamo dire ci ossessionerà, nel prossimo futuro. Non lo possiamo risolvere con delle smargiassate. Consideriamo il fenomeno della prostituzione che suscita tanto scandalo, e domandiamoci: c'è la prostituzione perché ci sono le prostitute, e quel che è peggio e più scandaloso secondo i benpensanti, ci sono prostitute di colore? Oppure ci sono le prostitute, e per soprappiù anche quelle di colore, perché c'è chi le frequenta? Se non ci fosse la domanda non ci sarebbe anche l'offerta. Dilemma insidioso: per abolire la prostituzione, bisogna eliminare le prostitute o i clienti? Paradosso per paradosso, non vi sembra una bella trovata quella del senatore Luigi Manconi, che da anni è in prima fila nella lotta contro i pregiudizi razziali, quando ha detto: «Espellete pure le prostitute che vengono dal mondo dei dannati della Terra, purché vengano espulsi nello stesso tempo i loro clienti che sono fra noi»?

Purtroppo la Lega ha dimostrato ancora una volta, e non sono certo io a stupirmene, la sua originaria rozzezza. La sinistra non deve lasciarsi indurre in tentazione. Che dico, la sinistra? Assennatamente in un articolo su questo giornale del settembre scorso, Sergio Romano, richiamandone uno precedente, equilibrato e ben ragionato, di Mario Deaglio, aveva osservato che un problema fondamentale per la nostra pacifica e democratica convivenza, come quello della «invasione» irresistibile (e però prevedibile), di gente di altre razze e culture, dovrebbe essere affrontato da qualsiasi governo con proposte in cui una sinistra e una destra responsabili dovrebbero trovare una base comune. A condizione però che non vengano prese in considerazione e neppure ascoltate proposte senza senso.

Ho firmato in questi giorni un appello propostomi dal Sermig in cui si legge: «Occorre in-

Norberto Bobbio

CONTINUA A PAG. 4 PRIMA COLONNA

UN GIALLO NEL DECRETO

Espulsione per tutti i clandestini?

Grignetti A PAGINA 5

La vedova: sentenza giusta. L'ex leader di Lc: non ho nulla da dire

Caso Calabresi, condanne-bis

A Sofri, Bompressi e Pietrostefani 22 anni

IL FIGLIO DEL COMMISSARIO

«Riabilitato mio padre»

MILANO. «Era ora che mio padre avesse giustizia»: Paolo Calabresi, 24 anni, studente di architettura, aveva un anno quando il padre (foto) venne ucciso. «La sua figura ne esce bene, finalmente la sua memoria è stata riabilitata». **Bertone A PAG. 3**

MILANO. Terza sentenza d'appello per l'uccisione del commissario Calabresi, confermate le condanne: 22 anni di carcere ciascuno per Adriano Sofri e Giorgio Pietrostefani, ex dirigenti di Lotta Continua, considerati i mandanti dell'omicidio; 22 anni anche per Ovidio Bompressi, militante del gruppo, indicato come l'esecutore materiale. I legali hanno già annunciato il ricorso. Reato prescritto, infine, per Leonardo Marino che partecipò al delitto e che, con la sua confessione, fece scattare l'inchiesta. «Non so chi possa essere favorevole a questa sentenza; o è fesso, o è in malafede», è stata la prima reazione di Adriano Sofri. Polemico il figlio. Leonardo Marino ha detto: «Accetto questo verdetto così come ho accettato i due precedenti», chiedendo di essere «lasciato in pace». Parla anche Paolo Calabresi, 24 anni, studente di architettura, terzogenito del commissario assassinato: «Certo, siamo soddisfatti. Ma sia chiaro: il dolore, quello rimane». **Marzolla A PAG. 3**

Un coro di sì a Scalfaro

Polo e Ulivo: uscire da Tangentopoli
Il pm Greco: ora vogliono fermarci

Il Presidente della Repubblica Scalfaro

ROMA. Commenti positivi in vista dell'incontro al vertice di domani tra Scalfaro, Scognamiglio e la Pivetti sul tema della Giustizia. Esclusi Pannella e Bertinotti, è un coro di consensi per il Quirinale. Tanto che i segnali di irrequietezza manifestati dal Pool di Milano sono sommersi da una generale soddisfazione. Trasparе invece amarezza nelle parole dei giudici di Mani pulite, di fronte ad uno Stato che non approva leggi adeguate per prevenire Tangentopoli. «Ci si preoccupa solo di fermarci, come se fossimo noi i colpevoli dei reati che abbiamo scoperto», dice Francesco Greco.

Grignetti, Poletti e Rizzo A PAGINA 2

Disordini a Lagos dopo le otto esecuzioni. Anche l'Italia richiama l'ambasciatore

Dissidenti impiccati, isolata la Nigeria

La giunta militare cacciata dal Commonwealth

LONDRA. Dopo le esecuzioni in Nigeria dello scrittore Ken Saro-Wiwa e di altri otto attivisti antigovernativi, il Commonwealth ha sospeso Lagos dal «club» delle ex colonie che fa capo a Londra. La Nigeria - hanno ammonito quasi all'unanimità i capi di governo dei cinquantuno Paesi riuniti in Nuova Zelanda per la loro biennale Conferenza -, sarà espulsa se non tornerà sulla strada della democrazia. Primo passo richiesto: la liberazione di 43 prigionieri politici accusati di complotto, fra i quali l'ex capo dello Stato Olesegun Obasanjo e il vincitore delle elezioni del 1993 «annullate» con la forza, Abiola. Lo sdegno per l'esecuzione è universale e numerosi Paesi, fra i quali l'Italia, hanno deciso ieri di richiamare i loro ambasciatori. Frattanto a Lagos la polizia ha fatto uso di lacrimogeni e sparato in aria per disperdere una manifestazione antigovernativa.

Galvano e Ciriello A PAG. 9

D'Alema apre alla scuola privata

A Milano sfilano 40 mila studenti per la riforma della media superiore

di A. Mariotti e R. Masci A PAGINA 7

Roma, il raid di Thelma e Louise

Due donne sfondano posti di blocco e travolgono sette agenti: arrestate

di Andrea di Robilant A PAGINA 15

L'Italia affonda l'Ucraina: 3 a 1

Due gol di Ravanelli, uno di Maldini
Finale europea ormai a un passo

Ansaldo, Badolato, Baccantini NELLO SPORT

DOMANI E MARTEDI' CON LA STAMPA

«Tuttosoldi» e «Scuolavoro»

Risparmio: quanto dà la Posta dopo il «taglio»: questo il tema di copertina di «Tuttosoldi» in regalo domani con La Stampa. Martedì, invece, torna «Scuolavoro», il quindicinale che informa i giovani per scoprire le nuove professioni.

LA STORIA

Diario di un marito d'azzardo

A Las Vegas c'è quasi sempre il sole - mica per niente i gangsters l'hanno costruita in un deserto - e dunque c'era il sole anche la mattina del 12 ottobre 1992, quando Ronald Mapel rincasò dopo una dura notte trascorsa al tavolo del «Blackjack», il «Sette e mezzo» americano, nel casinò dell'Hilton Flamingo. Le mattine di sole sono crudeli con i nottambuli che emergono dai casinò catacomba ma sono particolarmente efferate con i nottambuli che hanno perduto molti soldi, come aveva perduto quella notte Ronald Mapel. Entrò in casa con le scarpe in mano, per non svegliare la moglie malata che finalmente dormiva intontita dai tranquillanti che doveva inghiottire ogni sera, camminò in punta di pedalini sino alla cucina, buttò due aspirine frizzanti in un bicchiere d'acqua per calmare quel mal di testa osceno che gli pulsava dietro gli occhi e, aspettando che le bollicine si calmassero, prese la decisione che avrebbe cambiato la sua vita. E avrebbe cambiato soprattutto la vita della moglie.

Decise di cominciare a scrivere un diario. «Caro diario» - sembra impossibile ma la prima pagina, datata appunto 12 ottobre, dice proprio così - «Caro diario, la mia vita è a pezzi, sono sotto di 8 mila dollari in debiti di gioco (13 milioni) la mia adorata Sheila (la moglie) è sempre più malata (epilessia) e io non ho più soldi per pagare le sue medicine e le sue cure. Non mi resta che una via di uscita, ma voglio troppo bene a Sheila per darle un dolore così grande. Non ho il coraggio di imboccare quella strada. *Dear Diary*, caro diario, dammi tu la forza di farlo».

I pentimenti dei giocatori d'azzardo durano, di solito, il tempo necessario all'aspirina per fare il suo lavoro e al sole per tramontare dentro un'altra notte di tentazioni. Ronald, il marito affettuoso e disperato, non faceva eccezione. E ce lo conferma il diario di quest'uomo che flirtava con la morte. 13 ottobre 1992: «Caro Diario, ci sono caduto ancora. Sono tornato al tavolo del Blackjack e ho perduto altri 500 dollari. Quando sono rientrato a casa, Sheila era sveglia e piangeva. Non mi ha detto niente, ma non ce n'era bisogno. Ho letto nei suoi occhi che anche lei non ne può più. Devo trovare il coraggio per farlo e per liberarla da questa sofferenza enorme».

Una settimana più tardi, dopo un'altra legnata al tavolino da gioco, Ronald lo sfigato, Ronald il tenero, disperato marito confessa al «Caro Diario» di avere finalmente fatto il primo passo. Qui, il dialogo con il quadernone da contabile sul quale teneva il diario, si fa più asciutto, si sente che il fato dostoevskiano comincia a tallonare anche questo giocatore. 21 ottobre 1992. Niente «Caro Diario». «Comperata pistola usata da armaiolo, calibro 38, sei colpi, per 60 dollari (90 mila lire). Provata pistola nel deserto fuori dalla città. Funziona benissimo. Ormai ho quasi deciso». Linguaggio laconico. Soltanto un piccolo cedimento sentimentale alla fine: «Aiutami tu, dimmi, devo farlo?».

Naturalmente il diario, stolido e sordo come tutti i diari, non risponde. Si limita a registrare fedele, giorno dopo giorno, l'incedere di quest'uomo verso una decisione che sarebbe apparsa, a chi

Vittorio Zucconi

CONTINUA A PAG. 2 PRIMA COLONNA

Primo concorso per 800 posti, arrivano 42 mila richieste

L'intramontabile maresciallo

UNA nuova legge stabilisce che il grado di maresciallo dei carabinieri lo si può ottenere per concorso. Per iscriversi, non occorrono anni e anni di servizio nell'Arma. Basta un diploma di scuola media superiore. In questo primo turno, i posti sono 800 e i candidati 42 mila.

Se la si spunta in questo esame per diventare supermaresciallo, qualcosa che sta nel mezzo fra sottufficiali e ufficiali, ecco pronto il berretto, i pantaloni con la banda rossa e quell'alone che da sempre si accompagna al ruolo, al grado di maresciallo e che il cinema, con Vittorio De Sica in «Pane, amore e fantasia», e la letteratura, nei «Racconti del maresciallo» di Mario Soldati, hanno appena fatto affiorare fra altri sentimenti e altri «connotati».

Era (e lo sarà ancora perché il grado resta e rimangono uguali le modalità per arrivarci) rassicurante il maresciallo anche se doveva metterti in manette.

Forse, era soltanto un collettivo luogo comune. Forse, l'Arma aveva saputo strategicamente costruire attorno al grado un certo clima di autorità bonaria. Ma non è pensabile perché questa immagine del maresciallo risale a tempi in cui nessuno pensava a campagne psicologiche e alle pubbliche relazioni. Forse, ed è più credibile, la «nei secoli fedele» sceglieva di promuovere solo chi aveva questo particolare «tratto» che l'autorità del grado avrebbe sublimato, nelle «tenenze» dei paesi e dei villaggi, là dove solo quei due galloni color neo bianco parlavano di potere centrale.

Ma probabilmente l'umanità che nell'immaginario di tutti si accompagna alla figura del maresciallo, rappresentazione di autorevolezza senza burbanza e senza arroganza, nasce dal lungo rodaggio di fatiche, dalla lunga esperienza di drammi, di miserie, di esistenze maciullate accumulate nel lento percorso da carabiniere, a carabiniere scelto, ad appuntato, a brigadiere a maresciallo, da un anche involontario addestramento alla «pietas» che è prima di tutto un valore laico.

Ecco, la notizia del concorso per diventare da cittadino qualsiasi, da appena diplomato a supermaresciallo, senza quell'educazione all'autorità, al comando, tutta a piccoli passi e nella trincea della vita, insinua questo timore: che vada perduta quell'alleanza fra autorevolezza, anche severa, e consapevolezza che anche il peggio della vita va trattato con i guanti, guanti neri come sono appunto quelli dell'Arma.

Guido Vergani

Polemica del sindaco: perché i portici scrostati di Piazza Vittorio?

«Quello spot fa sfigurare Torino»

Castellani attacca la pubblicità della Barilla

TORINO. Un minuto del sindaco per distruggere gli 8 secondi del Mulino Bianco: «Portici scrostati, la Mole come pallida comparsa, e l'idea balzana di trasformare Torino in un libro della giungla». Tanto ha impiegato Valentino Castellani per mettere all'indice l'ultimo spot firmato Studio Testa, che farcisce la centralissima piazza Vittorio Veneto di palme, pappagalli e zebre. «E' una pubblicità che offre agli italiani un'immagine di città degradata e falsa. E la cosa mi avvilisce ancor più perché il messaggio è stato confezionato proprio da uno studio torinese». Una stroncatura senz'appello.

Replica Marco Testa, amministratore delegato dell'agenzia pubblicitaria: «Abbiamo scelto piazza Vittorio perché era l'unica zona della città che potesse offrire uno sfondo con la Mole». **SERVIZI IN CRONACA**

Scoprite l'investimento che fa per Voi.

Con PRIME

domani su tuttosoldi

DALLA PRIMA PAGINA

DIARIO DI UN MARITO

avesse letto quelle righe allora, scontata. Primo gennaio 1993, Capodanno, giorno sempre tremendo per i depressi, i solitari e i perdenti. Leggiamo: «Caro Diario (sono tornati in buoni rapporti, lui e il quaderno), questo sarà l'anno finale. Sheila è stata di nuovo dal medico e la sentenza è la solita. Il suo male non migliora e non peggiora. Dovrà controllarlo con le medicine per tutta la vita. Quando è tornata a casa lei ha pianto un poco, ma poi mi ha sorriso, come fa sempre, per tirarmi su il morale. My God, mio Dio, quanto amo questa donna e il suo coraggio. Che rottame di marito sono. Come posso continuare a infliggerle la mia presenza, come posso peggiorare la sua vita con la mia? Devo trovare il coraggio di farlo, devo soltanto sistemare la questione della sepoltura, dell'assicurazione. Diario, *help me, help me*, aiutami».

Quel giorno, quel Capodanno 1993, Ronald diede anche un titolo al memoriale della sua discesa agli inferi, un titolo che non ha forse il dono dell'originalità, ma ha almeno il pregio della sincerità. Lo chiamò «Diario di un marito pazzo». Ma poi, improvvisamente, per un paio di settimane il vento del deserto e della fortuna sembrò cambiare. «Piove finalmente su Las Vegas - annota il diario - e piove anche su di me: piovono soldi». Le carte e il tempo si girarono per qualche giorno e Ronald infilò una serie di nottate buone. «Recuperati milleduecento dollari!» (due milioni) annuncia al Diario il 5 gennaio. «Ritirati due *markers* (le cambiali che i giocatori firmano ai casinò) per duemila dollari!», tre milioni e mezzo. «Sheila, amore mio, ora ho i soldi per comperarti le medicine».

Ma a Las Vegas la pioggia e la fortuna non durano mai a lungo. L'11 gennaio tornò a splendere il sole e con il ritorno del caldo si squagliò anche la effimera fortuna di Ronald: «Perduto tutto. Firmati tre nuovi *markers* per cinquemila dollari in totale». 12 gennaio: «Sono rimasto con 20 dollari (30 mila lire) in tasca e 17 mila dollari di debiti (35 milioni) con il casino. Sheila, amore mio, sono arrivato alla fine. Domani sarai finalmente libera da questo rottame di uomo». E' questa l'ultima annotazione nel diario del giocatore che finalmente guarda in faccia la morte. Per sapere che cosa accadde «domani», il 13 gennaio del 1993, si deve leggere non più il quadernone da contabile, ma il rapporto della polizia di Las Vegas.

Ronald rientrò a casa molto presto, per le sue abitudini, alle 11 di sera, scrive la polizia. La moglie era già addormentata. Si tolse le scarpe, premuroso fino in fondo, scivolò sulle calze fino alla cucina, non ebbe bisogno delle aspirine, che non servono a chi è arrivato alla fine della strada, prese la calibro 38 usata a sei colpi che teneva nascosta in un armadietto alto e irraggiungibile dalla moglie, entrò per l'ultima volta nella camera da letto dove lei dormiva, mormorò «addio Sheila, *my beloved*, mia adorata» e tirò il grilletto. Tutti e sei i proiettili della 38 usata raggiunsero il corpo della moglie, che morì sul colpo.

Due anni più tardi, al processo che è finito il mese scorso nel tribunale di Las Vegas, l'avvocato difensore ha tentato di sostenere che l'imputato aveva agito d'impulso, in un momento di follia, ma la giuria popolare ha dato ragione al pubblico ministero, David Schwartz. Il «Diario di un marito pazzo» ha inchiodato il suo autore. «Mai - ha detto il magistrato - si è visto un caso più evidente e cinico di premeditazione». Quello che sembrava il diario di un suicida era in realtà il diario di un assassino. Ma Ronald è stato condannato soltanto all'ergastolo, non al patibolo. Ha detto che in carcere terrà un diario.

Vittorio Zucconi

Domani il vertice al Quirinale. Solo Pannella e Rifondazione contro l'iniziativa del Colle

Applausi Azzurri per Scalfaro

Coro di sì all'approdo per Tangentopoli

ROMA. L'incontro al vertice di domani tra Scalfaro, Scognamiglio e Pivetti, per parlare della giustizia in Italia, solleva commenti quasi a senso unico. Tolti Pannella e Bertinotti, è un coro di consensi per il Quirinale. Anche l'Associazione nazionale magistrati apprezza, sottolineando però che la «denigrazione e la delegittimazione di magistrati è delegittimazione della funzione giudiziaria, che costituisce fondamento della democrazia». Il Pool di Milano manifesta invece irrequietezza. Il pm Francesco Greco, parlando a Roma al congresso di Legambiente, ha avuto parole amare che qualcuno ha interpretato come risposta alle ultime mosse del mondo politico: «Ci si preoccupa solo di fermarci, come se fossimo noi i colpevoli dei reati che abbiamo scoperto». Nel giro di due giorni, intanto, la discussione s'è sdoppiata. Da una parte, l'intervento di Scalfaro a tutela dell'equilibrio tra poteri dello Stato. Dall'altra il famoso «approdo» che il Capo dello Stato immagina per una Tangentopoli che non accenna a morire. E se a destra si applaude, anche a sinistra sono soddisfatti.

E' Walter Veltroni a precisare: «Sulla soluzione per Tangentopoli di cui ha parlato il Presidente, ancora una volta non posso non dirmi d'accordo, perché mi pare esista un problema di soluzione di questa vicenda che prolunga drammaticamente la sua ombra sulla vita politica italiana».

Il «via libera» dell'Ulivo si ottiene però a due condizioni: che si parta «dalle proposte che sono state avanzate in questo senso dai magistrati» e che sia garantito «un clima tale da non costituire quella situazione di assedio e di attacco alla magistratura che stiamo vivendo nel corso delle ultime settimane». La «pacificazione», insomma, visto da sinistra, non può essere capitolazione, anche solo d'immagine, della magistratura.

E' d'accordo anche Gerardo Bianco, segretario dei popolari: «Scalfaro ha ragione e ha fatto bene a denunciare la persistenza di Tangentopoli. Mette in luce una verità. La sua linea è sacrosanta». E Sergio D'Antoni, leader Cisl: «Apprezzo molto il discorso di Scalfaro, che rappresenta un allarme, ma è anche un appello alla pacificazione».

Ma è da destra che arrivano gli appoggi più imprevisti. Non tanto quelli di Raffaele Costa o di Pierferdinando Casini, che sono le «colombe» del Polo. No, la sorpresa questa volta viene dal deputato Pietro Di Muccio (Forza Italia), ad esempio, che si dice «per una volta non d'accordo, ma arci-d'accordo con Scalfaro». Oppure da Cesare Previti, che definisce la convocazione di lunedì una «iniziativa importante e seria». Anche se poi l'ex ministro della Difesa, in un'intervista al giornale «La Discussione», dice: «La mia speranza è che non sia tardiva, perché le deviazioni delle procure rappresentano ormai un fatto».

Alla fine, a polemizzare, restano solo Pannella e Bertinotti. Secondo il leader radicale, un Presidente della Repubblica «ha il dovere di stare in silenzio, come del resto sosteneva il deputato Scalfaro prima di essere eletto. Il suo compito non è di parlare con i presidenti delle Camere, ma di parlare con messaggi scritti inviati al Parlamento. Se ha qualcosa da dire, scriva. Poi il Parlamento dibatterà sui suoi messaggi».

E Bertinotti: «L'unico approdo per Tangentopoli sono i processi, l'individuazione delle responsabilità e la punizione dei colpevoli». Ma il segretario di Rifondazione non ce l'ha solo con il Quirinale. Se la prende anche con la destra: «Penso che quando si sovrappone un'istanza politica alla pratica dell'autonomia della magistratura si fa un errore. Ci sono due modi di influire negativamente sulla magistratura: quello di dire "perseguitate i nostri avversari" e quello di presentarsi come vittime della stessa magistratura».

Francesco Grignetti

BERLUSCONI

«Non sono un Don Chisciotte»

ROMA. Silvio Berlusconi intervistato sul *Secolo XIX*. «Al Paese farebbero bene le elezioni - sostiene -. Ma non sono un Don Chisciotte. Se non si riuscisse ad ottenere lo scioglimento delle Camere, utilizziamo questo tempo per fare le cose che sono utili». Quanto all'iniziativa di Scalfaro sulla giustizia, spiega: «Deve preludere ad altre decisioni per ristabilire l'equilibrio dei poteri. E' nella serenità che si prendono decisioni giuste». Altro commento sulla finanziaria: «Dopo il voto sul caso Mancuso si è chiarito che la barca Italia è guidata dal centro sinistra. Perché dovremmo aiutare la Quercia? Cambi rotta e daremo una mano alle vele». E alla domanda se sia stata inaugurata una una politica distensiva con il Colle, risponde: «Forza Italia ha sempre seguito la politica del dialogo. Al congresso del pds chi, se non io, è andato a tendere la destra agli avversari?». [AdnKronos]

Il presidente Scalfaro durante la cerimonia in ricordo dei due carabinieri assassinati

«La parola alle Camere»

Il Capo dello Stato a Sassari «Sono il cuore della democrazia»

SASSARI
DAL NOSTRO INVIATO

Alla vigilia del «vertice» sull'emergenza giustizia che riunirà al Quirinale le massime cariche istituzionali, Oscar Luigi Scalfaro ancora una volta allontana da sé l'immagine incombente e scomodo di «grande tessitore» della politica italiana: io, sembra dire parlando per allusioni e riferimenti obliqui, sono soltanto un arbitro che sta sopra le parti.

E così, ieri, nella sfarzosa sala della prefettura, sotto lo sguardo severo di un Vittorio Emanuele II in marmo, ha ribadito che cuore e mente del Paese sono le Camere: «Ho devozione ed amore per il Parlamento: dove c'è un Parlamento vero c'è vera democrazia. Anzi, il Parlamento è il termometro della vitalità di una democrazia, specie nel momento non facile che attraversiamo».

Nessuna tentazione personalistica, nessuna voglia di proporsi come guida verso l'«approdo» di serenità e serietà auspicato l'altro giorno: solo un richiamo alla centralità dell'istituzione che è l'unico luogo ove può radicarsi quell'accordo che nasce quando «ciascuno rinuncia a qualcosa» in prospettiva di «un dialogo ispirato alla serenità dei rapporti ed al reciproco rispetto».

La parole d'ordine rimane, dunque: svelenire il clima. Ma come e con quali strumenti Scalfaro pensa di neutralizzare queste tossine? Qualcuno ritiene che, dopo il summit con Scognamiglio e la Pivetti, potrebbe rivolgere un messaggio alle Camere, ma questo gesto, proprio per la sua eccezionalità, rischierebbe di caricare la situazione di valenze ancor più drammatiche.

Più probabile, allora, che il Capo dello Stato si sforzi di far approdare la questione giustizia nel suo porto istituzionale: il Consiglio superiore della magistratura.

Bisogna fare ogni sforzo per andare incontro a quest'impegno di pacificazione. E, ieri mattina, Scalfaro ha mandato un segnale forte anche a Francesco Cossiga con il quale non ha mai avuto rapporti idilliaci. Non era in sala tra i politici sassaresi, l'ex picconatore, e qualcuno ha anche malignato per la sua assenza. Il Capo dello Stato non ha però raccolto i pettegolezzi ed ha rivolto al predecessore un saluto arricchito di quattro aggettivi: «Particolare, caloroso, devoto ed affettuoso».

Ma, al di là dei desideri di tregua, non è facile districarsi in una stagione politica ricca di sussulti. Ne sanno qualcosa anche i tre giovani attivisti del Polo che, in mattinata, si sono visti trasformare da contestatori del Presidente in suoi interlocutori. Giovanni Nurra e Daniela Deiana, di Forza Italia, e Tommaso Bianco, segretario provinciale del Fronte della Gioventù di An, erano davanti al palazzo del governo in attesa dell'arrivo del Capo dello Stato. Sventolavano uno striscione in cui campeggiavano le parole: «Dimissioni, elezioni» e, quando hanno visto avvicinarsi un funzionario della scorta presidenziale, hanno pensato immediatamente a qualcosa di diverso da un gesto di cortesia. Invece sono stati invitati a colloquio con Oscar Luigi Scalfaro in un salotto appartato. Una lezione di politica durata un'ora abbondante che ha stravolto il programma ufficiale. E' stato lo stesso Presidente a raccontare più tardi: «Hanno esordito dicendo: "Non riusciamo a capire che cosa stia capitando in questo Paese"». Non ha chiarito quali spiegazioni abbia dato loro. Una cosa è certa: dopo l'incontro, gli studenti hanno confessato ai loro amici di essere rimasti con le idee confuse.

[ra. ri.]

IL CASO

I TIMORI DEL POOL

Ma D'Ambrosio e Greco «Vogliono solo fermarci»

MILANO

Il pool Mani pulite lancia l'allarme. Dice Francesco Greco, dal congresso della Lega Ambiente a Roma: «Il sistema politico non si preoccupa di approvare leggi in grado di fermare Tangentopoli». E ancora: «Ci si preoccupa solo di fermarci, come se fossimo noi i colpevoli dei reati che abbiamo scoperto».

C'è amarezza nelle parole di Greco, il magistrato che si occupa dei conti Fininvest e pure di quelli di Gemina. C'è amarezza, malgrado i tre anni e passa di Tangentopoli, con il sistema della corruzione (forse) alle corde e le carceri piene.

Da Milano, dice la sua anche il procuratore aggiunto Gerardo D'Ambrosio: «Quello che ha detto Greco rispecchia la situazione attuale. Nessuno si ricorda più che, quando era ministro della Giustizia Mancuso, lui si occupava solo di noi senza mettere mano alle riforme che sarebbero necessarie».

Va avanti, D'Ambrosio: «Mi sembra che dopo questi anni di Mani pulite tutto sia tornato come prima. Che sia questa la normalità, almeno quella che molti vorrebbero?».

Gli fa da controcanto ancora Greco. Che da Roma denuncia «il continuo e vano tentativo di delegittimarci, depotenziarci, accusarci dei fatti più inauditi. Da un lato si usano i dossier, dall'altro si cerca di spostare il problema su un piano politico».

E invece, per i magistrati di Milano, il problema è soprattutto giurisdizionale. Che tradotto vuol semplicemente dire: bisogna trovare il sistema di prevenire la corruzione.

Facile, a dirsi. La prima proposta di soluzione del problema è del '92, anno primo di Tangentopoli. Diceva: i colpevoli si autodenuncino e restituiscano i soldi. Non se ne fece niente. La corruzione è continuata come prima. Il ciclone Tangentopoli è andato avanti come un rullo compressore. Ogni tanto spunta qualche soluzione politica, bollata dai giudici come colpo di spugna.

Ricorda D'Ambrosio: «Beh, se i politici vogliono fare i colpi di spugna e meglio che non facciano niente, proprio niente. Noi però andiamo avanti. Del resto cosa possiamo fare?».

Già, ma cosa possono fare i politici? Dottor D'Ambrosio, ogni cosa dicano non vi va mai bene?

Risponde: «Cosa debbono fare? Una riforma degli appalti, che non è stata fatta. Un controllo sulla lottizzazione dei posti pubblici, guardi cosa è successo con le Usl in Lombardia. E non erano partiti dalla prima Repubblica...».

«Vuole che continui?», chiede il procuratore aggiunto. Prego. Va avanti: «Nulla è stato fatto per controllare le società off-shore o i bilanci consolidati. Detto in una parola, sola: il sistema politico non ha fatto il salto di qualità che tutti ci aspettavamo. E allora siamo ancora qua».

Continua lo stillicidio di arresti, adesso tocca a quelli raccolti nel brutto neologismo di Militaropoli, e vanno avanti i processi. Roba da fare impressione se si guarda ai numeri forniti da Greco a Roma: oltre 3 mila indagati, 1623 richieste di rinvio a giudizio, 600 condanne in primo grado e oltre 400 ordinanze internazionali che aspettano ancora una risposta.

Un'overdose di lavoro. Che a Greco fa dire: «Mi sembra sia pericoloso parificare l'uscita da Tangentopoli con la fine dell'indipendenza e dell'autonomia della magistratura, con il presupposto che i giudici hanno stufato. Ciò che abbiamo accertato è solo la punta dell'iceberg».

Che fare, allora? A parte le proposte che da sempre arrivano dal pool Mani pulite Greco ricorda che «si deve riscrivere un nuovo patto sociale, perché quello vecchio è stato rotto dalle inchieste. Il problema però è che a doverlo garantire è la stessa classe dirigente che ha partecipato a Tangentopoli».

D'accordo, dottor D'Ambrosio? Risponde: «Certamente. Meglio, molto meglio sarebbe passare direttamente alla terza Repubblica...».

Fabio Poletti

Il procuratore aggiunto di Milano Gerardo D'Ambrosio. A sinistra: il pm Francesco Greco

Bossi sentito per 2 ore

Di fronte a Salamone e Bonfigli testimonia sul caso Di Pietro

BRESCIA. Piove, quando Umberto Bossi arriva nel cortile del palazzo di Giustizia di Brescia. Saluta e si infila negli uffici dei sostituti procuratori Fabio Salamone e Silvio Bonfigli. Quando esce, due ore dopo, piove ancora. Fa il leader della Lega: «I magistrati hanno voluto sapere perché dopo il sereno è arrivata la pioggia».

Due ore a parlare di previsioni meteo? La metafora si riferisce ai rapporti tra i partiti durante il governo Berlusconi, rapporti con sullo sfondo Antonio Di Pietro. E' un po' quello che i due magistrati hanno voluto già sapere dall'ex ministro Maroni. E che chiederanno ad altri leader politici, convocati già per la settimana prossima. Tutto è utile, sostengono Salamone e Bonfigli, per ricostruire le manovre politiche, se ci furono, precedenti alle dimissioni dalla magistratura di Antonio Di Pietro, 6 novembre '94.

Cosa abbia messo a verbale Bossi non si sa. Lui non lo dice. «Siamo soddisfatti, come sempre», commenta, senza dire altro, Fabio Salamone. Si sa pure che alcune delle tante inchieste che vedono al centro l'ex magistrato simbolo stanno per arrivare a conclusione. E' così per l'indagine sull'informatizzazione del palazzo di Giustizia di Milano, che vede Di Pietro sotto inchiesta per abuso d'ufficio. Ed è così il troncone d'indagine relativo al concorso per capo dei vigili urbani di Milano, vinto da Eleuterio Rea. A metà settimana inizieranno infatti gli ultimi interrogatori dei protagonisti della vicenda.

[r. m.]

Il leader della Lega Nord Umberto Bossi

Veltroni contro Occhetto

«Pds immobile? No, va avanti con le riforme istituzionali»

FIRENZE. Il partito democratico della sinistra non ha fermato la sua «evoluzione dal punto di vista dell'innovazione istituzionale». Walter Veltroni era a Firenze per un convegno organizzato da Mani Tese, ma le parole pronunciate a Firenze a margine di un convegno promosso da Mani tese, replicando alle critiche dell'ex segretario Achille Occhetto sull'evoluzione del pds dopo la svolta della Bolognina. «Noi oggi continuiamo a dire - ha sostenuto convinto Veltroni - che tutta questa discussione sulle questioni istituzionali, legate al futuro di questa legislatura, per noi comincia esattamente dove le avevamo aperte con il referendum del 1991, e cioè dal doppio turno.

«Noi poniamo come condizione - ha aggiunto il numero due dell'Ulivo - per affrontare seriamente la crisi istituzionale del Paese e le garanzie necessarie di stabilità e governabilità, il problema del doppio turno, quello dell'indicazione del premier, quello della riforma di uno Stato federalista, la diversificazione di ruolo tra Camera e Senato. «Insomma - ha concluso il direttore dell'*Unità* - un pacchetto di riforme istituzionali che sono assolutamente coerenti con la spinta referendaria di innovazione che era legata alla svolta del pds».

[Ansa]

Walter Veltroni direttore dell'Unità e «numero due» dell'Ulivo

LA STAMPA
Quotidiano fondato nel 1867
DIRETTORE RESPONSABILE
Ezio Mauro
VICEDIRETTORI
Lorenzo Mondo, Luigi La Spina
Gad Lerner, Marcello Sorgi
REDATTORI CAPO CENTRALI
Vittorio Sabadin, Roberto Bellato
Franco Tropea, Dario Cresto-Dina
ART DIRECTOR
Angelo Rinaldi
EDITRICE LA STAMPA SPA
PRESIDENTE
Giovanni Agnelli
VICEPRESIDENTI
Vittorio Caissotti di Chiusano
Umberto Cuttica
AMMINISTRATORE DELEGATO E DIRETTORE GENERALE
Paolo Peloschi
AMMINISTRATORI
Enrico Astori, Luca Cordero di Montezemolo
Giovanni Giovannini
Francesco Paolo Mattioli, Alberto Nicolello
STABILIMENTO TIPOGRAFICO
La Stampa, via Marenco 32, Torino
STAMPA IN FACSIMILE
La Stampa, v. G. Bruno 84, Torino
SIT srl, v. C. Peranzi 120, Roma
SIS spa, Quinta Strada 35, Cinisello
Nuova SAME spa, v. della Giustizia 11, Milano
L'Unione Sarda spa, v.le Elmas, Cagliari
Nord Eclair, 15-21 Rue du Caire, Roubaix
CONCESSIONARIA PUBBLICITA'
Publikompass Spa
v. Carducci 29, Milano, tel. (02) 86470.1
c. M. d'Azeglio 60, Torino, tel. (011) 65.21

© 1995 Editrice La Stampa SpA
Reg. Trib. di Torino n. 613/1925

Certificato n. 2746 del 14/12/1994
La tiratura di Sabato 11 Novembre 1995 è stata di 611.176 copie

Milano, reato prescritto per il grande accusatore Marino. Già pronto il ricorso in Cassazione

Omicidio Calabresi, replay di una condanna

Confermati i 22 anni a Sofri, Pietrostefani e Bompressi

MILANO. Tutti (di nuovo) condannati per l'uccisione del commissario Luigi Calabresi. Ventidue anni di carcere ciascuno per Adriano Sofri e Giorgio Pietrostefani, ex dirigenti di Lotta Continua, considerati i mandanti dell'omicidio; ventidue anni anche per Ovidio Bompressi, militante del gruppo, indicato come l'esecutore materiale. Reato prescritto invece per Leonardo Marino che partecipò al delitto e che, con la sua confessione, fece scattare l'inchiesta.

La sentenza è arrivata ieri mattina alle undici, a chiusura del terzo processo d'appello. Il presidente della corte, Giandomenico Della Torre, ha letto il dispositivo in un'aula semideserta.

Nessuno degli imputati, nessuno dei loro avvocati, che hanno mandato solo i giovani di studio; nessuno della famiglia Calabresi: né la vedova, Gemma Capra, né i figli, né i loro legali.

Solo a lettura avvenuta è comparso l'avvocato Marcello Gentili, difensore di Adriano Sofri, che, manifestando stupore e dispiacere per la condanna, ha preannunciato il ricorso in Cassazione (cosa che faranno anche gli altri avvocati).

IL FATTO. Luigi Calabresi venne ucciso a colpi di pistola il 17 maggio del 1972, per strada a Milano; un autentico agguato. Da anni era al centro di polemiche: era lui il capo dell'ufficio politico della Questura di Milano quando l'anarchico Giuseppe Pinelli - portato lì per essere interrogato sulla strage di piazza Fontana - entrato dalla porta ne uscì dalla finestra.

Le indagini sul suo omicidio si orientano prima su gruppi dell'estrema sinistra, poi anche all'estrema destra. Vengono arrestati il neofascista Gianni Nardi e la sua compagna Gudrun Kiess, poi risultati estranei.

L'INCHIESTA. La svolta nelle indagini avviene a fine luglio del 1988, quando ai carabinieri si presenta Leonardo Marino: che fa il venditore di crêpes a Bocca di Magra, ma che per anni è stato militante di Lotta Continua. Dice di sapere tutto sull'omicidio di Calabresi, poiché vi aveva partecipato: lui guidava l'auto utilizzata per l'agguato - racconta - Bompressi sparò; Pietrostefani, responsabile del servizio d'ordine di Lotta Continua, era stato l'organizzatore e Sofri, leader del movimento, aveva dato l'avallo definitivo.

I PROCESSI. Fin da subito comincia un'aspra battaglia giudiziaria. Da un lato l'accusa, forte del dettagliato racconto di Marino; dall'altro la difesa di Sofri, Pietrostefani e Bompressi, che all'unisono proclamano: «Siamo innocenti; Marino mente». Il 2 maggio 1990 si conclude il processo di primo grado: condannati, tutti: ventidue anni ai tre, undici a Marino. Un anno dopo, appello e conferma della sentenza. Ma la Cassazione annulla tutto e il processo d'appello si rifà. Stavolta è l'assoluzione, ma con una motivazione (che il collegio difensivo definisce «suicida») dove per trecento pagine si dà ragione a Marino e solo nelle ultime si scrive perché gli imputati non vengono condannati. Anche questa sentenza viene annullata e si arriva così a ieri.

LA CONCLUSIONE. Provvisoria anche questa, visto che si dovrà nuovamente pronunciare la Cassazione. Per intanto resta la condanna, pronunciata dopo un mese e mezzo di processo (cominciato il 28 settembre) e quasi cinque giorni di camera di consiglio. Il dibattimento, stavolta, si è svolto nel quasi generale disinteresse. Solo per la dichiarazione finale di Adriano Sofri si erano visti in aula gli ex di Lotta Continua.

Per il resto, da registrare solo che la corte è stata più severa del pg, Ugo Dello Russo: aveva prospettato, per Bompressi, la possibilità di far prevalere le attenuanti, con condanna sotto i vent'anni e conseguente prescrizione.

Invece niente, condanna «piena» anche per lui.

Susanna Marzolla

Adriano Sofri. Sotto, la vedova del commissario Calabresi con i figli Luigi e Paolo

Dall'alto, Walter Veltroni, Marco Boato e Mario Capanna

«Sentenza folle»

Gli ex di Lotta continua all'attacco dei giudici

MILANO. Così come la battaglia processuale, anche le reazioni sono nettamente divise. Da una parte l'accusa e la famiglia Calabresi; dall'altra gli imputati e i loro legali. Nessuna reazione, invece, da Leonardo Marino: «Non ho nessun commento da fare; accetto questo verdetto così come ho accettato i due precedenti». Solo una richiesta, da parte sua: «Vi prego, lasciatemi in pace»

Nessun commento dall'accusatore e neppure dall'accusato numero uno. Adriano Sofri non ha risposto alle chiamate tra ieri, a Firenze, ha voluto mantenere un impegno preso: partecipare all'inaugurazione di una mostra di Sergio Staino. Quando è arrivato, si è trovato di fronte un autentico muro di cronisti. «Ma siete tutti matti? - ha reagito -. Non ho niente da dire; non dirò una parola». E poi, uno scatto: «Ma voi come trovate tutto ciò? Come lo trovate?». Una risposta la dà suo figlio, Luca: «Tutto ciò è folle. Non so chi possa essere favorevole a questa sentenza; o è fesso, o è in malafede». Oltre al figlio, è il legale di Sofri a parlare. «La sentenza - sostiene l'avvocato Marcello Gentili - conferma il dogma della chiamata in correità dei pentiti, contro le prove che erano per l'assoluzione. Ora proporrò ricorso in Cassazione». Ricorso contro la sentenza annunciato anche dai legali di Bompressi, Gaetano Pecorella ed Ezio Menzione: «Una sentenza più che annunciata. A pagare sono tre innocenti, tirati dentro a una montatura che dura ormai da più di sette anni, la cui vita è stata sconvolta dalle menzogne di Marino. Il quale ora se ne sta libero. A rimetterci - concludono - sono anche la giustizia e il diritto».

Parere opposto quello di Ugo Dello Russo, il pg che ha chiesto ed ottenuto la conferma delle condanne: «Hanno deciso secondo giustizia», è il suo commento alla sentenza. Soddisfatto? «Sì, se si può usare questo termine per un processo». Scarsissime le reazioni politiche. L'ex Le Marco Boato: «La giustizia è stata calpestata in modo ignobile». I verdi Corleone e Di Francia: «Occorre togliere il processo a Milano». Mario Capanna: «Continuo a non credere che possano aver assassinato Calabresi. Sono stati giudicati sulla base di prove deboli, se non inesistenti». Più pacato Walter Veltroni, direttore dell'Unità per cui collabora Sofri. Una collaborazione che «continuerà certamente», fa sapere. «Mi risulta molto difficile pensare che possa essere vero quello che gli viene attribuito». Veltroni però non commenta la sentenza: «Non si giudica il lavoro dei giudici, e quando ci sono dei pronunciamenti bisogna rispettarli». **[r. m.]**

LE TAPPE **IN AULA**

28 LUGLIO 1988
Vengono arrestati Sofri, Pietrostefani e Bompressi. Li accusa il pentito Leonardo Marino, afferma di aver guidato l'auto usata per l'attentato.

2 MAGGIO 1990
Emesso la sentenza di primo grado. Vengono inflitti 22 anni a Sofri, Pietrostefani e Bompressi, 11 anni a Marino [nella foto].

12 LUGLIO 1991
E' il giorno della sentenza della corte d'assise d'appello, che conferma le tre condanne inflitte in primo grado.

23 OTTOBRE 1992
Le sezioni unite della Cassazione annullano la sentenza di condanna e rinviano gli atti alla corte d'assise d'appello di Milano.

21 DICEMBRE 1993
Si ripete il processo e, a sorpresa, i giudici d'appello stabiliscono di assolvere tutti e tre gli imputati [nella foto, Pietrostefani e Bompressi].

27 OTTOBRE 1994
La Cassazione annulla di nuovo la sentenza di assoluzione. A Milano, il 28 settembre, ricomincia il processo d'appello [nella foto, Calabresi].

INTERVISTA

I FAMILIARI DEL COMMISSARIO

Il figlio Paolo: riabilitata la memoria di mio padre

MILANO

CERTO, siamo soddisfatti. Ma sia chiaro: il dolore, quello rimane». Paolo Calabresi, 24 anni, studente di architettura, terzogenito di Gemma e Luigi. Aveva un anno ai tempi dell'attentato in cui perse la vita il commissario Luigi Calabresi, un padre che, in pratica, lui non ha mai conosciuto. «Questa sentenza - aggiunge - riguarda lui più che noi. Era ora che mio padre avesse giustizia. Adesso la sua figura ne esce bene, finalmente la sua memoria è stata riabilitata».

Ed è questa, probabilmente, la prima cosa che madre e figli hanno pensato in mattinata, quando da palazzo di giustizia è giunta la notizia che l'odissea del processo Calabresi era giunta ad un punto di svolta forse irreversibile. Ancora una volta è stata la signora Gemma a farsi interprete delle reazioni della famiglia, della «memoria» di casa Calabresi. E così come era stata sobria e serena nei momenti dei rinvii e delle delusioni, lo è stata anche nel momento del verdetto atteso per tanti anni. «Con soddisfazione - ha detto in tarda mattinata, pochi minuti dopo la notizia - accogliamo questo giusto verdetto di condanna. Abbiamo continuato ad avere fiducia nella giustizia e nella magistratura». E, quasi a rispondere in anticipo alla prevedibile ondata di polemiche e di reazioni dal «fronte innocentista», la signora Gemma chiudeva con questo commento: «Anche quando sembrava che si fosse smarrita la voglia di cercare la verità, abbiamo accettato in silenzio la decisione dei giudici. Senza fare polemiche».

I giudici del tribunale ieri in aula, mentre leggono la sentenza

«E' stata fatta giustizia, non cerchiamo vendette Ma è difficile perdonare chi non ammette gli errori»

E questa volontà di evitar polemiche, peggio, di dare spazio a rabbia o euforia, è la principale preoccupazione della famiglia in quest'ora di vittoria, ma anche di rimpianti per l'uomo che non c'è più. «Per noi - spiega ancora Paolo - è un traguardo importante. Ma non lo abbiamo vissuto con euforia o particolare animazione. Anzi. Il dolore, ripeto, resta intatto. Ed è un sentimento privato».

Ma vi sentite comunque soddisfatti per questa riabilitazione a distanza di tanti anni...

«Soprattutto per questo. Ma attenzione: la nostra soddisfazione non vuol nascondere una voglia di vendetta. Non cercavamo una rivalsa in termini di carcere, di punizione. No, la soddisfazione riguarda solo il fatto che, finalmente, è stato riavviato un cammino di giustizia».

Ma siete sicuri che sia stata finalmente raggiunta la verità? Quando vi siete fatti questa convinzione?

«Non siamo stati folgorati in un momento preciso. E' passato molto tempo ormai. Già ai tempi del primo processo, comunque, ci eravamo formati un'idea. Avevamo seguito il lavoro degli inquirenti, la raccolta lenta ma tenace di prove, di riscontri oggettivi. Non c'è stato, insomma, un punto di svolta preciso».

Però, ormai, non avete più dubbi...

«E non da ieri. Eravamo già sicuri ai tempi del primo processo dopo aver ascoltato ed esaminati informati. Ormai è una vicenda che conosciamo abbastanza bene».

Giustizia non significa vendetta. Ma giustizia può esser l'anticamera del perdono...

«Certo, si tratta di due cose ben distinte ma che possono procedere assieme. Dopo aver finalmente avuto giustizia si può pensare con mente più serena al perdono. Però...».

Però?

«Però non è un discorso automatico e scontato. Su questo tema del perdono è già intervenuta mia madre, a suo tempo».

Ma lei cosa pensa al proposito? Le è più facile perdonare dopo il verdetto?

«Penso che mi sarebbe più facile perdonare qualcuno che mostrasse segnali di ravvedimento. Ecco, mi è certo più facile perdonare uno come Marino, uno che ha ammesso di aver commesso degli errori pure orribili. Oppure anche solo uno che in qualche modo mi fa capire di avere sbagliato in un determinato momento della vita...».

E invece...

«E invece di fronte a certi atteggiamenti di chiusura, anche a distanza di tanti anni, mi potrebbe risultare assai più difficile pervenire ad un perdono. Nonostante che finalmente sia stata fatta giustizia. Giustizia, non vendetta».

Ugo Bertone

Affascinanti automobili
Storia - Curiosità - Mostre

Museo Nazionale dell'Automobile
CORSO UNITA' D'ITALIA 40
TORINO
ORARIO 10 - 18,30 *Lunedì chiuso*
Parcheggio interno

AFFARE VISTO. AFFARE FATTO.

OGNI SABATO
in edicola
128 PAGINE
di fotoannunci
A COLORI!

Milano, nessun provvedimento nei confronti di Zorzi. Ma il pm Salvini accusa: la fuga di notizie danneggia l'inchiesta

Su piazza Fontana torna il buio

I giudici: l'attentatore resta ignoto

MILANO. Tranne la parola fine, su Piazza Fontana - 12 dicembre 1969, Banca dell'Agricoltura, 16 morti, 87 feriti - è già stato scritto tutto, probabilmente anche la verità. Da due giorni circola il nome di Delfo Zorzi, oggi ricco uomo di affari a Tokyo con vita, moglie e passaporto giapponesi; negli Anni Sessanta - in Veneto - amico di Franco Freda, implicato nell'inchiesta sulla strage di Peteano, indicato come elemento di Ordine Nuovo e pure del gruppo neofascista Siegfrid.

Circola, ma come conferma il giudice istruttore Guido Salvini - da una mezza dozzina d'anni impegnato a ricostruire il buco nero della strage che cambiò la storia italiana - il suo nome era già stato scritto.

Cento, 200 mila atti istruttori fa, interrogatorio di Vincenzo Vinciguerra e di Carlo Di Giglio (entrambi coinvolti nelle indagini sulla stage del 2 agosto 1980, stazione di Bologna) e perciò, dice Salvini: «Non c'è nulla di più inedito di ciò che è già stato scritto», lasciando intendere che lui alla pista Zorzi - l'uomo che avrebbe fisicamente portato la borsa nel salone della Banca dell'Agricoltura alle ore 16,20, 17 minuti prima dell'esplosione - ci crede eccome. Tanto è vero che aggiunge: «La fuga di notizie ha gravemente danneggiato l'inchiesta. Non tanto per il signor Zorzi che da parecchi mesi era sull'avviso, quanto per i molti testimoni che potrebbero essere intimoriti da questo gioco a carte troppo scoperte».

Seccato pure il procuratore aggiunto Gerardo D'Ambrosio: «Non mi risulta che al momento ci sia un ordine di custodia cautelare per Zorzi. E in ogni caso una notizia del genere non doveva uscire, l'ufficio aprirà un'inchiesta». Ce l'ha con i giornali e le tv che l'hanno rilanciata e dice sarcastico: «Avete sbattuto un'altra volta il mostro in prima pagina».

Identica musica nell'ufficio del sostituto procuratore Grazia Pradella: «Non ci sono provvedimenti contro Zorzi e, se mai ci fossero, sarei tenuta al segreto. Quindi non ho nulla da dichiarare». Dichiarano, e con grande indignazione, i legali di Zorzi: «Rientra nel malcostume di questi tempi proporre alla pubblica infamia una persona come responsabile di delitti gravissimi». Annunciano «che procederanno a denunciare tutti coloro che possano averlo calunniato», eccetera.

Di questo Zorzi si sa (e si sospetta) molto. Ha 57 anni. Apprendistato nell'area del neofascismo veneto. Due militanti di allora, Martino Siciliano (espatriato in Francia) e Carlo Di Giglio (espatriato a Santo Domingo) - inquisiti per attentati minori di fine Anni Sessanta - lo hanno descritto come «un esperto di esplosivi», in contatto con servizi segreti italiani, nonché membro del gruppo Siegfrid. «Una organizzazione - dice Salvini - che riteniamo facesse riferimento all'Aginter Press di Guerin Serac, che coordinava gruppi estremisti in molti Paesi europei e che si occupò persino di reclutare mercenari in Congo».

Intercettato l'altro giorno da un giornalista a Tokyo, Zorzi ha detto solo tre parole: «Lasciatemi in pace». Poi è sparito, telefono staccato, casa deserta. E sono entrati in scena gli avvocati.

Salvini, dietro alla sua scrivania, parla veloce: «Da parecchi mesi temevamo una fuga di notizie, proprio perché alcuni miei interrogatori erano stati inseriti in atti istruttori che nulla avevano a che fare...». E rirecconta il quadro entro cui si muovono le sue indagini - attentati minori in Lombardia e Veneto, collusione dell'estremismo nero con i servizi segreti, depistaggi - che si «sovrappongono» a quelle sulla strage di piazza Fontana di cui è titolare non lui, ma il sostituto Grazia Pradella.

E il quadro è internazionale. Precisamente, secondo Salvini, sarebbe stata la Cia, nella sua strategia anticomunista, a creare e proteggere varie centrali eversive europee, a cominciare dalla Aginter Press di Lisbona. La quale agenzia, in Italia, coordinava l'estremismo nero, che a metà degli Anni Sessanta si organizzò attorno al neonazista Franco Freda. Ci furono attentati preparatori alla vera e proprio strategia della tensione.

E Salvini è convinto che le informazioni rese da Martino Siciliani («che si sfilò dalle attività eversive, quando fu deciso il salto di qualità») siano di prima mano e attendibili. Zorzi sarebbe l'esecutore materiale, con la complicità di un secondo uomo, Carlo Maria Maggi, che avrebbe preparato l'esplosivo. Anche Maggi - medico, ai tempi esponente di Ordine Nuovo - cade dalle nuvole: «Altro che bombe, io il 12 dicembre 1969 avevo la polmonite».

[p. cor.]

INTERVISTA

LA VERITA' DELL'EX ANARCHICO

Valpreda: è la mia rivincita

«Le indagini? Un lavoro ben fatto»

L'anarchico Pietro Valpreda

MILANO

Si chiama Pietro Valpreda, e ha fatto i capelli bianchi. Si chiama Valpreda, l'anarchico, ed era un simbolo, era un pezzo di storia che non c'è più. «Sì, sono io. Lei chi è?». Sono un giornalista. Ha sentito le ultime novità sulla strage di piazza Fontana? «Ho sentito, ieri sera alla tivù. Devo ancora leggere i giornali. Vedremo». Quanti l'hanno già chiamata? «No, guardi. Lei è l'unico».

Il primo, forse. «Forse. C'era un giornalista che sentivo spesso, uno del Giorno...». Marco Nozza? «Sì, Nozza. Non lo sento più neanche lui. Cosa vuole? Sono passati 26 anni, non c'è più niente di quello che c'era allora. Anche io sono un'altra persona. Allora facevo il ballerino. Adesso sono una persona che è diventata forte passando per una vita strana, che non pensavo e che non volevo». E cosa pensa di questa nuova inchiesta? «Dico vedremo. Dico che bisogna andarci con i piedi di piombo». Beh, più piano di così come si fa? Che strana impressione, Valpreda. Parla come se tutto questo riguardasse un'altra persona, lo sa? «Vede. Sono passati 26 anni, e ho fatto i capelli bianchi, ho una compagna e ho un figlio che ha vent'anni e che studia a Londra. Quel Valpreda lì non c'è più, e forse non c'è più nemmeno quell'Italia. Le pare che a distanza di tempo, con tutto quello che mi è successo, io possa ancora emozionarmi? E poi, io sono un tipo freddo. Se non fossi stato così, sarei scoppiato là dentro, per tre anni e 15 giorni, con un'accusa come quella. Mi vien da ridere a pensare ai politici di oggi presi con le mani nel sacco e già distrutti dopo appena tre mesi a San Vittore».

Ma ci sarà qualcosa di questa nuova inchiesta che la colpisce, che le dà da pensare. O no?

«Certo, ci sono fatti nuovi. Una verità, per esempio, viene fuori. Fu una strage di Stati, e non di Stato, come riduttivamente dicevamo noi. Qui c'è coinvolta la Cia, e non come parente alla lontana, ma come protagonista principale. La Cia e i fascisti veneti, da lì è partito tutto. Dagli americani e dal Nord Italia, dove c'era l'ultimo fortino della Repubblica Sociale. Nel Veneto, dove non muove foglia che la Cia non voglia».

Insomma, lei è d'accordo con il magistrato, il dottor Salvini?

«Mi pare un lavoro ben fatto, il suo. Quello Zorzi non è un nome nuovo. Se non ricordo male, 20 anni fa subì un attentato. Poi di lui si persero le tracce, sparì in Giappone. Vedremo».

E i dubbi?

«Uno, sicuro. Dove si parla di un mio sosia».

Perché?

«Le pare possibile che un'organizzazione capace di colpire nella stessa notte con 4 bombe, abbia bisogno di un alibi e di preoccuparsi di trovare un sosia per dare la colpa a un poverocristo anarchico come me? Suvvia, ci credo poco a questa storia».

E di Rolandi il tassista che dice?

«Ho dei dubbi anche per lui. Perché Salvini lo ritiene attendibile? Perché Rolandi non andò subito a denunciarmi? Perché ne parlò prima con i suoi clienti? Perché aspetta tre giorni prima di andare in Questura? E poi non fu lui che ci andò di sua volontà, ma venne convocato dopo che un cliente aveva raccontato ai giornali la storia di un tassista che andava in giro con un attentatore. E' tutto così strano, così losco, come dire. Non ci vedo bene in questa faccenda».

Si ricorda? Faceva il ballerino, e Milano era in bianco e nero...

«Sì, ricordo»

Ma se ci pensa, che cosa prova?

«Nessun rammarico. E' andata così. Per strada la gente mi ferma: ciao Pietro, lo sai che ho votato per te?».

Quando?

«Nel '72, quando fui candidato. C'è gente che mi ha visto come un martire. Ora è arrivata l'ultima conferma. Una soddisfazione, non l'unica».

E le altre quali sono?

«Fra poco ci sarà il processo contro Craxi. Tre anni fa disse che ero un bombarolo e che Pinelli si suicidò per vergogna. Craxi sarà condannato, e per me sarà un'altra vittoria».

E poi?

«Poi, penso a quel bambino diventato uomo che perse le gambe nell'attentato. In ospedale andarono a trovarlo i potenti, gli stessi che avevano fatto di tutto per depistare le indagini, gli stessi che sapevano che non ero stato un anarchico a mettere la bomba. Anche con loro mi son preso la mia rivincita. La vecchia classe politica non c'è più, e qualcuno di loro in carcere ha addirittura osato piangere per tre mesi di galera».

E adesso cosa vota Valpreda?

«Voto? Niente e nessuno. Io sono un anarchico individualista»

Come prima, no?

«Sì. Come sempre. Non ho tessere, non le ho mai avute. E non sono uno che si piange addosso, non sono un sentimentalista. Allora ballavo, e ho perso quel lavoro e quella vita. Questa è stata la mia vita. Ma non rimpiango niente. La sto facendo fino in fondo, mentre passano le inchieste, la verità, mentre si rifà la storia. La sto facendo».

Pierangelo Sapegno

SOSPETTATI

Carlo Maria Maggi

Carlo Maria Maggi: iscritto al msi, venne espulso nell'82. Cinque anni dopo, è condannato a 12 anni per la strage di Peteano e, poi, a 8 per ricostituzione del partito fascista. Ha presentato un esposto contro un sedicente carabiniere che gli avrebbe offerto denaro per collaborare alle indagini su Piazza Fontana.

Delfo Zorzi

Delfo Zorzi, 57 anni. Frequenta gli ambienti del neofascismo veneto. Nel 1972, vince una borsa di studio e parte per Tokyo dove si trasferirà definitivamente nel 1975. Con lo pseudonimo Alfredo Rossetti ha collaborato a «Il Popolo», organo della dc.

DALLA PRIMA PAGINA

I NUOVI DOVERI

sistere sulla reciprocità di diritti e doveri. Dev'essere richiesto agli immigrati con fermezza di conoscere e rispettare la società che li accoglie, nella sua cultura e nelle sue leggi». Ma nello stesso tempo «deve essere favorita la presenza regolare di chi dimostra buona volontà mediante l'inserimento nelle opportunità di lavoro che esistono, come altrettanto va applicata la legge nei riguardi di chi delinque». Concetti elementari, esposti del resto con la solita chiarezza e con ragionevoli proposte su queste stesse colonne, l'altro ieri, da Luciano Gallino, nell'editoriale dall'eloquente titolo: «Distinguere chi delinque da chi lavora».

Nessun popolo, e tanto meno l'italiano, è razzista in generale. Il pregiudizio razziale è alimentato e favorito da situazioni particolari, in cui il diverso è percepito o come un intruso o come un concorrente sul lavoro o come un corruttore del nostro sistema di vita. Nessun pregiudizio nei riguardi delle domestiche filippine che svolgono un lavoro che le donne italiane rifiutano. Ce ne fossero!

Qualcuno potrà dirmi: hai un bel dire, ma tu vivi in un quartiere della città in cui non sei in contatto diretto con la parte meno regolare e sinora non regolata di costoro. Mi rendo perfettamente conto dei gravi disagi di molti che non si trovano nelle mie condizioni, e anche della loro esasperazione. Ma proprio per questo smettiamo di discutere vanamente su proposte inique o, peggio, ridicole. Nel timore di essere impopolari, non bisogna dimenticare - e sia detto tanto alla destra quanto alla sinistra -, che l'Italia ha dei doveri cui non può sottrarsi un Paese civile.

Norberto Bobbio

Indagini a Catania

Vertice con Siclari sull'omicidio dell'avvocato

CATANIA. Si allargano anche alla provincia di Caltanissetta le indagini sull'omicidio dell'avvocato penalista catanese Serafino Famà, ucciso a colpi di pistola giovedì sera. Ieri mattina il procuratore nazionale antimafia Bruno Siclari ha partecipato ad un vertice alla procura di Catania. «A Catania si sono rotti gli equilibri dopo la caduta del gruppo egemone - ha detto -. Adesso va accertato che cosa si sta muovendo all'interno di Cosa nostra». Siclari ha riconosciuto che il clima tra magistrati e avvocati è difficile, «ma siamo tutti schierati sulla stessa linea». Sono due le piste privilegiate per spiegare l'omicidio dell'avvocato Famà: il legale potrebbe aver rifiutato un favore ai boss e sarebbe stato punito con la morte; oppure sarebbe l'esito della «sperimentazione» di nuove strategie della mafia per gestire il dopo-Santapaola.

[f. a.]

Annunciato per mercoledì il decreto voluto dal partito di Bossi, ma Chiesa e sinistra insorgono

Immigrati, Dini cerca un compromesso

Braccio di ferro tra Lega e pds

Dura critica dell'Osservatore Romano «Il governo ha ceduto al ricatto»

Il centro-destra pronto a appoggiare il provvedimento dell'esecutivo

Il presidente del Consiglio Lamberto Dini e, a destra, il leader della Lega Umberto Bossi

ROMA
DALLA REDAZIONE

«La finanziaria deve passare e quindi è chiaro che ormai il decreto ci sarà». Luciano Violante non cerca di nascondere la verità dei fatti. Il vicepresidente pidiessino della Camera ammette che al «diktat» della Lega non si può rispondere che in un modo: cedendo. Il tanto vituperato provvedimento, quindi, s'ha da fare, e poco importa se sia opportuno o meno: di fronte al fucile puntato di Bossi, Botteghe Oscure e Palazzo Chigi vengono a patti con il Carroccio. Ma questa arrendevolezza non piace alla Chiesa: la Cei e l'Osservatore romano criticano infatti l'intera vicenda. Duro, il quotidiano della Santa Sede, che scrive: «Il governo ha subito e accettato un ricatto da parte della Lega Nord. Un tema tanto delicato non può essere liquidato in modo così superficiale e, peggio, sotto una spinta politica di parte. Non può essere barattato con voto favorevole per non intralciare il cammino parlamentare di una legge sia pure importante come quella finanziaria». E un'opposizione ferma al decreto viene anche dalla Cei: un provvedimento del genere «non è accettabile», perché il problema dell'immigrazione non può essere ridotto ad un problema di ordine pubblico.

Si rafforza sempre di più, quindi, il fronte dei «no» al decreto. Ma Umberto Bossi su questo punto non intende ragione: Secondo il leader della Lega quel provvedimento è «doveroso» e se il pds si frena «significa che vuole la Martelli, cioè la stessa cosa che voleva Craxi». E la rigidità del Carroccio non favorisce certo il dialogo con l'Ulivo. Lo fa capire il numero due di Prodi, Walter Veltroni, che invita i lumbard a tirare il freno. «Vedo che nella Lega - sottolinea il direttore dell'Unità - stanno riaffiorando toni, linguaggi, idee che hanno caratterizzato il suo periodo peggiore. E' chiaro che questo allarga le distanze e le differenze tra di noi». E Veltroni, al pari degli altri dirigenti del pds, ribadisce che il provvedimento non può riguardare solo «l'aspetto repressivo» della questione»: «Siamo in un Paese - afferma il numero due dell'Ulivo - che deve imparare ad essere, come le altre nazioni, multietnico».

Nel frattempo, a sinistra, si moltiplicano le reazioni contrarie al decreto. Ferocemente critico il leader di Rifondazione Fausto Bertinotti, che non risparmia una reprimenda al pds. «La Quercia - afferma il segretario dei neocomunisti - ha avuto un cedimento preoccupante. Spero che rimedi. Occorre un ripensamento perché altrimenti l'errore sarebbe madornale: bisogna impedire il decreto». E mentre il pds si dibatte nelle difficoltà, alle prese, da una parte, con la linea dura della Lega, dall'altra, con le proteste della sinistra, il Polo, invece, incoraggia Dini ad andare avanti sulla strada del provvedimento. Spiega infatti il responsabile esteri di Forza Italia, Livio Caputo, che il decreto «si muove nella direzione giusta, ricalcando regole già in vigore in altri Paesi europei come Belgio e Spagna». E il leader del ccd Pierferdinando Casini sottolinea che «non si capiscono i moti di protesta e di indignazione che salgono dalla sinistra e che riecheggiano la solita vecchia demagogia». Il coordinatore dell'esecutivo di Alleanza nazionale, Maurizio Gasparri, sollecita Lamberto Dini a non varare un provvedimento che sia «acqua fresca».

E il governo? Ha già allo studio un provvedimento piuttosto duro che prevede l'espulsione degli extracomunitari che hanno passato la frontiera senza il visto: i clandestini, insomma, non gli irregolari. Un provvedimento del genere potrebbe soddisfare la Lega, ma aprirebbe dei conflitti a sinistra. E allora perché l'esecutivo si sta orientando in questa direzione? I motivi possono essere due. Può darsi che Dini voglia dimostrare al Carroccio la propria buona volontà, presentando un testo rigido, che poi, però, si perderebbe nei meandri delle trattative. O forse il presidente del Consiglio, su questo decreto, intende congiurare un'altra maggioranza che vada dalla Lega al centro destra: del resto Dini, se vuole andare avanti, qualche apertura al Polo dovrà pur farla.

I REATI DEGLI EXTRACOMUNITARI

REGIONE	GEN - MAR 1995	GEN - MAR 1994
PIEMONTE	3.689	3.341
LAZIO	3.162	3.455
LOMBARDIA	2.737	4.164
EMILIA ROMAGNA	2.296	2.165
VENETO	1.911	1.923
LIGURIA	1.739	2.273
TOSCANA	1.176	2.163
CAMPANIA	1.162	1.063
TOTALE ITALIA	**21.183**	**24.742**

Si fa sempre più acceso lo scontro tra pds e Lega sul decreto per gli immigrati

La bozza del Viminale è drastica Ma si tratta per ammorbidirla

RETROSCENA

IL TESTO DELLA DISCORDIA

«L'ingresso clandestino è reato»

Ecco l'articolo che spacca la maggioranza

ROMA

DINI l'ha promesso e quindi la settimana prossima ci dovrebbe essere il decreto sull'immigrazione. Si sa che il cuore del provvedimento saranno le espulsioni facili, ma non solo. E' la sinistra adesso a impuntarsi: un provvedimento che possa apparire a senso unico, più xenofobo che altro, loro non lo voteranno. E così la discussione, tutta politica, s'è trasferita sul piano tecnico-giuridico. Un punto, in particolare, lascia immaginare grandi divisioni: entrare clandestinamente in Italia, aggirando le frontiere, sarà reato oppure no?

Su questo punto regna la massima incertezza. La Lega vorrebbe introdurre il reato nel codice - riesumando un vecchio testo, concordato con An e Fi, quando erano insieme al governo - e di qui partire per intimare l'espulsione. La sinistra e il mondo cattolico fanno resistenza, non accettando che la disperazione di chi si mette nelle mani dei moderni negrieri diventi un reato penale. In mezzo c'è il governo, che non sa bene che pesci prendere.

Esiste una bozza di testo, infatti, messa a punto negli uffici legislativi del Viminale, che è drastica: chi è entrato nel Paese eludendo i controlli è equiparato a chi commette un reato. In pratica, anche se magari non si dice, l'immigrazione clandestina diventa un reato anch'essa. Per tutti questi, espulsione immediata. Diverso trattamento, invece, per chi è entrato in Italia regolarmente, passando alla frontiera con un visto, poi però l'ha lasciato scadere e da quel momento è irregolare. Per questi, l'espulsione non è più immediata o di fatto non c'è proprio.

Ma in verità le cose non sono così chiare. Qualche settimana fa, fu lo stesso sottosegretario all'Interno Luigi Rossi, già vicecapo della polizia, a precisare alla Camera le linee del decreto. E quella volta disse: sappiamo bene che in molti Paesi dell'Unione europea l'immigrazione clandestina è considerata un reato. Però riteniamo che da noi si possa realizzare un'espulsione facile anche senza arrivare a questo. In pratica, lasciava intendere il sottosegretario, l'immigrazione clandestina poteva essere considerata una semplice aggravante che trasforma un reato lieve in uno più serio e spalanca la via del rimpatrio coatto.

Su questo punto, adesso, è in corso la riflessione dei vari uffici. La bozza predisposta dal Viminale è stata mandata a palazzo Chigi. Da lì, sono partite varie copie: alla Farnesina, alla Giustizia, al Bilancio, al Lavoro. Tanti altri uffici chiamati a contribuire. E' dunque facile immaginare che il testo, prima di approdare al Consiglio dei ministri, sarà rimaneggiato più di una volta.

Tanto più è immaginabile un periodo di consultazione tra le forze politiche. Qualcuno tra gli esperti del diritto sarà chiamato a dare un parere. E solo a quel punto - difficile dire quando, ma di sicuro non prestissimo - si potrà avere un'idea più precisa di cosa effettivamente il decreto conterrà.

Per ora, ovviamente, è tutto fuoco di sbarramento. I più pessimisti sono quelli dell'associazione Senzaconfine: «Sarà un testo ancora peggiore della proposta Nespoli, che già definiamo legge-apartheid. Esattamente come nel testo in discussione alla Camera, le sole espulsioni impugnabili con effetti sospensivi sarebbero quelle di chi non ha rinnovato in tempo il permesso di soggiorno. Per tutti gli altri, irregolari o che abbiano commesso reati, scatterebbe l'espulsione rapida senza appello e la detenzione preventiva. A questo punto, non considerare reato l'irregolarità del soggiorno è pura ipocrisia».

Francesco Grignetti

IL CASO

BAVAGLIO IN PLAYBACK

L'onorevole compare in Tv con una benda sulla bocca: si sta perdendo tempo

La Mussolini s'imbavaglia per protesta

«La legge anti-stupro rischia d'insabbiarsi»

ALESSANDRA Mussolini entrerà nella storia della politica per avere riportato il suo cognome nell'aula «sorda e grigia» che suo nonno voleva trasformare in un bivacco di manipoli. O in quella del cinema per aver dato una pronipote a Sofia Loren. Ma ieri sera, al Tg2 targato Mimun, è entrata nella storia della televisione per aver creato una nuova forma di protesta: il bavaglio in playback.

L'ira della Mussolini, sotto certi aspetti, è nobilissima: la legge contro la violenza sessuale, approvata alla Camera con una maggioranza travolgente (318 voti su 360) rischia di insabbiarsi al Senato per i ritardi della discussione e per l'altissimo numero di emendamenti che è già stato annunciato. Dopo aver minacciato di incatenarsi davanti a Palazzo Madama, la nipote del Duce ha scelto una manifestazione di rabbia più soft ma alle contraddizioni della civiltà delle immagini. Si è presentata davanti alle telecamere imbavagliata di tutto punto. Più o meno come avevano fatto Marco Pannella ed Emma Bonino, che negli Anni Settanta affrontarono una tribuna politica con un fazzoletto in bocca, per opporre il silenzio al silenzio cui - dicevano - la tv di Stato li aveva sempre condannati.

On. Alessandra Mussolini

L'onorevole Alessandra Mussolini, imbavagliatasi per protesta

Il bavaglio televisivo ha sempre fatto un certo effetto. Lo sa bene Alberto Michelini, che nel pieno della campagna elettorale per il 27 marzo passeggiava nel centro di Roma con la bocca serrata da un fazzolettone di seta blu, distribuendo davanti alle telecamere un volantino dai presagi vagamente minacciosi: «Se oggi non fanno parlare noi, domani non faranno parlare nemmeno voi...».

Gli stupri però, sono un dramma troppo grande. E le elezioni sono troppo lontane per liquidare il tutto con una semplice esibizione. Catturata l'attenzione con il bavaglio, inchiodato il pubblico davanti al video con gli occhioni fissi e spalancati, restava il problema di far passare il messaggio. Ed ecco l'idea nuova: dalla bocca serrata dell'onorevole è partito una specie di «fumetto» sonoro. Un nastro fuori campo in cui la Mussolini, con la sua voce, diceva quello che il bavaglio non avrebbe dovuto lasciarle dire. «E' passato un altro giorno senza la legge contro la violenza sessuale e c'è chi ripete che c'è bisogno di calma, perché il testo ha bisogno di essere riscritto - attaccava -. Allora devono mantenere la calma tutte le persone che sono state stuprate perché non c'è fretta... Io mi ribello: questo invito alla calma mi disgusta perché abbiamo perso già troppo tempo. Bisogna dare ora dignità e garanzie a chi non ha neppure più la forza di chiederle». Anche senza bavaglio.

Guido Tiberga

PANE AL PANE

L'immigrazione e la chiacchiera

A sentire i proclami che arrivano - tra il volere e il disvolere - sul tema caldo dell'immigrazione, c'è da perdere la testa. Non per la sostanza, che è già sufficientemente tosta. Ma per la reticenza, la pretestuosità, il partito preso, la furbizia bottegaia che si avvertono nei discorsi di molti interlocutori. Il più chiaro, nella trucibalderia, è il senatore leghista Boso: vorrebbe, gli immigrati che delinquono e magari anche di altri, innaffiarli ben bene per renderli presentabili, caricarli a forza su convogli aerei e scaraventarli con il paracadute nei Paesi d'origine o in quelli che all'ingrosso si reputano tali.

Verrebbe voglia di paracadutare idealmente a quel paese, oltre allo stesso Boso, anche gli altri, sia pure benintenzionati, sciupaparole. Si dice, ad esempio, che l'ipotizzato decreto Dini non serve a niente perché esiste lo scoglio, insuperabile, delle false identità. Si potrebbe, come rimedio parziale o come deterrente, schedarli alle frontiere con foto e impronte digitali. Ma, si obietta, è un provvedimento poco simpatico, che fa venire in mente certi lugubri trascorsi conclusi con i lager e le camere a gas (come se, razzismo imperversando, non fosse facile colpire nel mucchio, senza previo accertamento anagrafico). Si dice ancora che tanti ne cacci e tanti ritornano. Non vedete? Siamo un Paese che si protende nel mare - la testa a Nord e la coda a Sud - come un pesce martello. Le nostre frontiere sono indifendibili, permeabili come l'acqua. Altri contestano l'occasione e il modo con cui si è giunti al decreto. Il governo sta cedendo al ricatto rozzo e brutale della Lega che baratta l'approvazione della legge finanziaria con misure discriminatorie e liberticide. E certo appare odiosa la linea che si esprime nella traiettoria Bossi-Boso. Ma il non cedere, lo spostare di qualche mese i tempi, non aiuta a fare passi avanti. Non mancano altre ragioni, addotte tra l'altro da alcuni uomini di Chiesa che si direbbero ascritti alla congregazione di Monsieur de la Palisse. Va bene, dicono, ma prima aiutiamoli a trovare lavoro (impresa, come ognuno sa, di poco conto). E poi, incalzano, esistono altri problemi che premono nel nostro Paese (argomento applicabile in verità all'evasione fiscale, alla mafia e altre infinite birichinate). E non è forse vero che la maggior parte degli immigrati si comportano onestamente e sono degni della più cordiale accoglienza? Il tutto, si badi, perché si pretende di cacciare quelli che non saremmo neppure in grado di ospitare nelle patrie galere.

Ma qualcosa occorre pure tentare, ispirandosi ad altri popoli europei che non restano inerti davanti ad analoghe e più complesse situazioni. Spetta ad un Parlamento degno di questo nome affrontare l'emergenza nella sua globalità, in tutte le sue articolazioni, nei versanti repressivi e solidaristici. A nessuno sfugge che ci troviamo davanti ad un succedaneo delle antiche invasioni, a conseguenze di «lunga durata» come voleva Braudel. Neanche i Vandali e gli Unni erano irrimediabilmente disposti al malfare, anch'essi cercavano in qualche modo radicamento e lavoro. E, visto che non è più costume dirimere l'inconveniente con la lancia e la spada, cerchiamo nei limiti del possibile di graduare gli effetti di questi storici flussi e riflussi. Proprio perché non si torni alle soluzioni di una volta. Qualche premessa di imbarbarimento è già nell'aria, ad esempio in Francia, dove l'infiltrazione non esita a servirsi delle bombe sui treni e nel metrò. Sarebbe una sciagura, non soltanto per qualche drammatica, episodica evenienza, ma per l'incentivo che ne deriverebbe all'insofferenza per i diversi e al razzismo. Gli immigrati che si sono inseriti nella nostra società e quelli che sperano di farcela hanno bisogno quanto noi, aborigeni, di regole non meno civili perché chiare, di qualche segnale di dissuasione: che non ci si rassegni all'impotenza.

Lorenzo Mondo

Un sondaggio di Datamedia promuove a pieni voti il primo cittadino di Napoli

Bassolino, sindaco più amato

Maglia nera a Formentini, oggi non sarebbe rieletto

ROMA. In cima alla graduatoria dei sindaci più amati dagli italiani c'è il progressista Antonio Bassolino, primo cittadino di Napoli. Promossi anche Francesco Rutelli (che rimane il più conosciuto), Valentino Castellani (Torino), Mino Martinazzoli (Brescia), Enzo Bianco (Catania) e Massimo Cacciari (Venezia). Bocciato senza appello, invece, il leghista Marco Formentini, sindaco di Milano. Ma la vera sorpresa viene, forse, dall'outsider sindaco di Taranto, Giancarlo Cito, al centro di polemiche e di inchieste della magistratura, ma molto apprezzato dai suoi concittadini che gli fanno guadagnare il quarto posto nella *hit parade* dei più stimati primi cittadini, con il 78,5% dei consensi.

Sono le pagelle che Datamedia ha curato per il Tg regionale della Rai, presentate a Saxa Rubra dal direttore della testata giornalistica Piero Vigorelli. Uno studio voluminoso (più di 300 pagine zeppe di dati, grafici e tabelle), frutto di un sondaggio svolto nel mese di ottobre in cinquantaquattro Comuni italiani, che ha interessato ben diecimilaseicento persone.

E' il sindaco partenopeo a detenere lo scettro del «più amato dagli italiani», dunque, con l'88,2% nello share della soddisfazione. Un trend addirittura in crescita se si pensa che solo a febbraio era all'86,2%. Una posizione, questa, che consentirebbe a Bassolino una certa rielezione col 68,3% di «sì» ed un 17,7 di «no». La stragrande maggioranza dei napoletani conosce il suo sindaco (il 90,7%) e secondo l'84,3% ha operato meglio dei suoi predecessori. Il problema più grave da affrontare sotto il Vesuvio rimane, comunque, quello della disoccupazione (82,7%) seguito da viabilità, ambiente e carenza di alloggi.

E' contento Antonio Bassolino: «La stima e la fiducia di tanti cittadini rappresentano un riconoscimento che ricompensa dei tanti sacrifici e della dedizione con la quale la giunta lavora nell'interesse della città», dichiara attraverso il suo ufficio stampa. E promette di continuare sulla strada di un «superamento degli interessi di parte, per lavorare cercando il bene di Napoli». Soddisfazione, anche, in Campidoglio: «Rutelli si conferma tra tutti i sindaci italiani come quello più conosciuto - scrive una nota - mentre sono in aumento coloro che giudicano positivamente l'operato del sindaco: dal 58,5 per cento di febbraio al 60,7 di ottobre».

Da due promossi ed un bocciato certo: Marco Formentini, sindaco di Milano, è sceso nel gradimento dei suoi concittadini fino al 27,7% (a febbraio le stime lo davano al 34,4%). Una bocciatura a penna rossa se si pensa che nella classifica delle soddisfazioni, il sindaco leghista di Milano è al penultimo posto seguito solo dal primo cittadino di Oristano, Mariano Scarpa. Se si votasse oggi, Formentini avrebbe solo il 17,3% dei consensi mentre il suo antagonista, pur senza volto, il 65%. Non basta: dovrebbe far riflettere più riflettere il fatto che, secondo il 22,3% dei milanesi, Formentini ha lavorato peggio del suo predecessore (cioè Paolo Pillitteri), mentre il 30,4% non scorge differenze con la precedente gestione.

A navigare il buone acque sono anche i sindaci di Genova, Adriano Sansa (passato dal 43,2% di febbraio all'attuale 38,6%), di Firenze, Mario Primicerio, di Bologna, Walter Vitali (dal 75,3% al 57,5%) e di Palermo Leoluca Orlando, che ha visto assottigliarsi i consensi dal 74% al 50,9%.

Un caso a parte quello dell'esplosivo sindaco di Taranto, Giancarlo Cito. Ai vertici nella graduatoria dei promossi, verrebbe rieletto al primo turno con il 54% dei consensi ed il 22% del «no».

Il sondaggio ha preso in considerazione anche i problemi ritenuti più urgenti e più gravi dai cittadini delle diverse città. Prevalgono disoccupazione, viabilità e timori per ma criminalità. Il nodo «disoccupazione» occupa le prime tre posizioni in fatto di coinvolgimento collettivo (Isernia, Avellino e Napoli, tutti con percentuali superiori all'80%), ma la viabilità, che con l'81% di Pescara sta in quarta posizione, è la voce più ricorrente nelle altre città. La microcriminalità, invece, è particolarmente sentita a Bari (76%) e costituisce anche il principale problema di Brescia (ma solo coi 31,9%). [r. int.]

IL TIMES

«E' lui il Blair d'Italia»

LONDRA. Il *Times* non ha dubbi: è il sindaco di Napoli, Antonio Bassolino, il vero Tony Blair della sinistra italiana. «La sua miracolosa rigenerazione della caotica città del Sud lo designa come il più carismatico potenziale candidato premier delle sinistre sin dai tempi di Enrico Berlinguer», sostiene l'autorevole quotidiano di Londra in un profilo del quarantasettenne ex deputato comunista che balzò agli onori delle cronache quando superò, il 5 dicembre 1993, Alessandra Mussolini, la nipote del Duce, nella corsa per la poltrona di primo cittadino. «In poco tempo ha avuto la meglio sul tradizionale scetticismo dei napoletani», continua il *Times* nel raccontare i successi di «Mr. Clean» (Signor Pulizia) come battezza nel titolo il «signor Bassolino». [Adnkronos]

Per Di Pietro

Tremaglia contro Ferrara

ROMA. «Ferrara vuol cacciare a tutti i costi Di Pietro a sinistra perché teme che egli continui l'opera di pulizia, per questo la provoca e lo insulta». Mirko Tremaglia replica con parole durissime a quello che definisce «un nuovo, velenoso, accidioso» attacco dell'ex ministro ad Antonio Di Pietro. «Mi auguro - aggiunge il deputato di An - che Ferrara non lo faccia per conto di Berlusconi, che predica la serenità. Ma lo fa certamente perché vuole ancora la prima Repubblica: i Craxi, gli Andreotti, i Forlani, i Pomicino, con il loro seguito».

Tremaglia si riferisce ad un'intervista di Ferrara a *Panorama*, nella quale l'ex ministro critica il fatto che Di Pietro frequenti un giorno lo stesso Tremaglia e un altro Veltroni. «Tutto questo - dice Ferrara - mi fa vomitare». E Tremaglia replica: «Non si capisce davvero perché uno che vuol far politica non possa parlare con tutti. E poi, lo dice proprio Ferrara, che come voltagabbana è esempio di incoerenza unico. Ha girato tutte le bandiere: da estremista di sinistra ad attivista del pci, da uomo del '68 a socialista, a craxiano, tuttora, e a berlusconiano liberale di convenienza. Se prende lo specchio, secondo il suo istinto e la sua tesi, vedendosi, dovrebbe vomitare in continuazione».

Non basta. Tremaglia lancia un monito anche a Forza Italia. «A conferma della nostalgia per gli uomini nefandi della prima Repubblica, condannati per l'Enimont dal tribunale di Milano, non ho sentito né Ferrara né alcun dirigente di Forza Italia esprimere soddisfazione per quella sentenza». «Di Pietro in politica - conclude Tremaglia - costituisce, a questo punto, una vera speranza per arrivare alla seconda Repubblica».

[AdnKronos]

Improvvisamente è mancato
Giuseppe Basalini
Con immenso dolore lo annunciano **Gabri** e **Laura, Lidia** con **Aurelio**, nipoti, parenti tutti. Funerali martedì ore 10 parrocchia Santa Giulia. La presente è partecipazione e ringraziamento.
— **Torino**, 9 novembre 1995.

La famiglia **Lago** partecipa commossa.

L'**Associazione Operatori Economici** di via **Vanchiglia** partecipa al lutto di Gabri e Laura per la prematura scomparsa dell'amico e collega
Giuseppe Basalini
che per anni ci è stato di esempio.
— **Torino**, 9 novembre 1995.

Partecipano al dolore di Gabri e Laura il **G. S. Fricaul** e il **G. S. J'Amis 'd Vanchija.**

Con Gabri e Laura per ricordare **BEPPE, Beppe, Luciano, Carlo Mariatti** e famiglie.

Ciao **BEPPE.** Famiglie **Bossù, Talia** e **Pierida.**

Amici e **Colleghi** partecipano al dolore della famiglia per l'improvvisa scomparsa di
Giuseppe Basalini
leale e competente interprete dei problemi della categoria stimato da tutti.
Famiglie **Acutis**
Famiglie **Amilton Porcino**
Famiglia **Ardizzone**
Coniugi **Avogadro**
Ditta **Marco Polo di Avogadro**
Ditta **Bacchetta**
Famiglia **Barbieri Marietto**
Famiglia **Baronio**
Domenico Berno
Paolo Bertolini
Famiglia **Bianchi**
Famiglia **Felice Bianco**
Fratelli **Bonato**
Letizia Bordignon
Famiglia **Bordizzo**
Claudia e Paolo Botta
Tratta Pelle Cariani
Sorelle **Carlo**
Flavio Casazza
Famiglia **Mario Cerminara**
Aldo Ciocatto
Sergio Colombarini
Famiglia **Coppa Cerri**
Rina e Luigi Decio
Antonietta, Luigi e Maurizio Di Rienzo
Pasquale Di Rienzo
Ditta **Edomar**
Famiglia **Ferraris**
Pellettaria Gabri
Sorelle **Galli**
Enzo Galvani
Famiglia **Gigliotti**
Famiglia **Grillo**
Famiglia **Lanzetti**
Famiglia **Lita**
Coniuge **Lucchini**
Cesare Magaja
Ditta **Maglia**
Augusto Mariani
Armando e Luciano Merzagora
Renato Merzagora
Alberto Moretti
Lucia e Carlo Nolli
Famiglia **Ottino**
Famiglia **Parola**
Roberto Favaso
Ditta **Poletti**
Bianca Prini
Laura Rienzo
Aldo Rolfi
Giorgio Salmistrari
Emilio Salvi
Giusi e Gaetano Salvo
Amato Santi
Sergio e Stefano Serra
Giulio Tibo
Famiglia **Tocco**
Ombrellificio Angelo Tizzi
Ditta **Valcar**
Roberto Zaghi
Giovanni Zanetta.
— **Torino**, 10 novembre 1995.

Le famiglie **Ghiazza, Voltolini, Mottura** partecipano al dolore di Gabri e Laura

Vi siamo vicino **Iole e Marcella.**

Presidenza, Giunta Direttiva, Consiglio Generale, Direzione e Personale dell'**Ascom Confcommercio Torino** prendono viva parte al dolore della famiglia per la scomparsa dell'amico
Giuseppe Basalini
presidente del sindacato pellatterie di Torino.
— **Torino**, 11 novembre 1995.

Vice Presidenza, Consiglieri e **Soci** del **Sindacato Pellatterie** si uniscono al dolore della famiglia per l'improvvisa scomparsa del presidente
Giuseppe Basalini
— **Torino**, 11 novembre 1995.

Membri Settore Abbigliamento commossi partecipano al dolore per la scomparsa dell'amico e collega
Giuseppe Basalini
— **Torino**, 11 novembre 1995.

L'**Associazione Amici del Museo dell'Ombrello di Gignese**, esprime il proprio cordoglio alla famiglia Basalini, in particolare alla carissima Gabriella, **AMICO** caro e indimenticabile che con generosa dedizione ha sempre partecipato alla vita della nostra Associazione.

Anna e **Leo Mattiazzo, Giuliana, Dino, Monica** e **Walter** partecipano commossi al dolore di Gabri e Laura.

Tuo **PAPA'** sarà sempre con te. **Giuliana.**

Stefano, Elena e **Roberto** si sono vicini.

E' serenamente mancato il
professor Fulvio Borla
anni 47
Lo piangono la moglie **Mariella Scarso**, il papà, la mamma, la suocera **Nadia Bradac** e familiari tutti. Funerali in Chivasso lunedì 13 ore 14,30 da ospedale. Seguirà tumulazione Orbassano.
— **Chivasso**, 10 novembre 1995.

Gli zii **Sandra, Mirella, Giorgio** e **Adriana, Dino** e **Gisella**, i cugini **Andreina** e **Paolo** ricordano con infinito affetto il caro **FULVIO**

Carlo, Rosanna e **Roberto Sobrito** si stringono commossi a Bianca e Giocondo.

Anna e **Raffaele** partecipano al dolore della famiglia Borla.

Zia **Lina** e figli profondamente colpiti partecipano commossi al grande dolore.

Condomini e **Custodi via Lamarmora 67 via Vespucci 14** partecipano commossi al lutto del rag. Borla e famiglia.

Addolorati perdo un carissimo **AMICO. Emanuela, Walter, Sandra, Giorgi, Rosa, Carlo, Renata** con **Anna** e **Attilio.**

Cristianamente è mancato
Franco Paulon
Ne danno il doloroso annuncio: la moglie **Vittorina Bazzarone**, la sorella **Tina**, la suocera, il cognato **Attilio Bazzarone** e famiglia, parenti tutti. S. Rosario presso la chiesa di S. Giacomo, domenica 12 c.m. alle ore 20,30. Funerali, lunedì 13 c.m. alle ore 15 presso la chiesa di S. Giacomo.
— **Rivarolo**, 11 novembre 1995.

La famiglie **Giancotti** e **Gervetti** si associano al dolore della famiglia Bazzarone.

La ditta **Servetti Profumi** partecipa al lutto.

Giusi e **Franco Lorenzi**
Pippo Merlo e famiglia
Milena e **Pino Balma**
Mariuccia e **Michelangelo Gerruto**
Pina e **Guglielmo Galardo**
Claudio e **Antonella Agnese**
Ester e **Paolo Revelli**
Marisa e **Stefano Donna**
Renata e **Sandro Silva**
Domenico Guinzio e famiglia
commossi partecipano al lutto di Mariuccia e famiglia.

Si è addormentata nella pace del Signore
Teresa Amprino
ved. Cottrau
mamma e nonna impareggiabile. Affranti ne annunciano la scomparsa i figli **Giorgio, Jeannette** con **Alberto**, le nipoti **Barbara, Elena, Francesca**; la sorella **Rosetta**; il fratello **Rodolfo** con **Hennelo**; i parenti tutti; le affezionate **Luigina** e **Sadia**. Funerali martedì 14 novembre, ore 11,30, nella parrocchia Santa Barbara, via Assarotti.
— **Torino**, 11 novembre 1995.

Partecipano fraternamente al dolore della famiglia i cugini **Bardesono Corbelli Fedele.**

Franco Bellomo e figli sono vicini nel dolore alle famiglie Cottrau Amprino e Drusi.

Anna Giorgio Chiara sono affettuosamente vicini.

Partecipano al dolore di Jannetta e Giorgio i cugini: **Gabriella Maria Maricò Pina Raimonda Soter.**

Affettuosamente vicini a Giorgio:
Umberto Antonelli
Ugo Sandra Arnò
Mariapia Astore
Elio Elda Casalis
Antonio Cilento
Giovanni Di Pasquale
Vanna Garelli
Laura Gastaldi
Giorgio Adriana Legnazzi
Enzo Macchiavello
Carla Momigliano
Nena Franza Panizzut
Carlo Papini
Gianna Picco
Evasio Revelli
Enzo Silvestro
Adriana Zurietti.

Sono vicini a Jannetta **Carla, Carletto Vincenzino** e famiglia.

Massimo De Andreis
Anna Debenedetti
Massimiliano Martino
Gian Andrea Viglino
sono vicini all'amico Giorgio.

Gianni e **Pinuccia Pons Vidari** sono affettuosamente vicini a Giorgio nel triste momento della scomparsa della mamma.
Teresa Amprino
ved. Cottrau
— **Torino**, 11 novembre 1995.

Lucia Motso è sinceramente vicina a Giorgio in questo triste momento.

E' mancato all'affetto dei suoi cari
Elio Marabotti
anni 67
Lo annunciano la moglie **Milana**, la figlia **Gianna** con **Franco** e **Cristina**, fratello, cognati, nipoti e parenti tutti. Un particolare ringraziamento al dott. Danilo Bartolomeo per le premurose cure prestategli. I funerali avranno luogo martedì 14 alle ore 11 a Bruno d'Asti, partendo alle ore 9,15 dall'ospedale Martini di Torino.
— **Torino**, 11 novembre 1995.

E' cristianamente mancato all'affetto dei suoi cari
Carlo Gatti
sottufficiale dei Carabinieri
ed ex dipendente Lancia
Ne danno l'annuncio la moglie **Emma** e il figlio **Franco** con **Roberta, Giulio** e **Marcella.** Si ringraziano per la affettuose cure prestate la signore Fulvia e Raffaella, medici e personale del San Vito. Un particolare ringraziamento al prof. Oscar Alabiso e alla dottoressa Maria Rosaria Torrani. Funerali presso la parrocchia Natale del Signore, via Boston 37, martedì 14 alle ore 10.
— **Torino**, 10 novembre 1995.

I consuoceri **Anna** e **Carlo Pagliero** si associano con affetto al dolore di Emma e Franco.

E' mancato
Carlo Bianco
anziano FIAT
L'annunciano parenti ed amici. Un ringraziamento particolare al prof. Triolo e al personale della Clinica Nuova San Paolo. Funerali lunedì 13 c.m. ore 6,15 nella parrocchia San Bernardino.
— **Torino**, 10 novembre 1995.

E' mancato
Giuseppe Gramo
L'annunciano la moglie **Florisa Barra**, i figli **Graziella, Flavio** con **Milena, Elisa, Stefano** parenti tutti. Funerali in Dovesi lunedì 13 corr. ore 14,30 chiesa parrocchiale; il presente è partecipazione e ringraziamento.
— **Civiasco**, 11 novembre 1995.

E' mancato
Giacomino Franchino
Ne danno il triste annuncio la moglie **Cesarina Ghelli**, la figlia **Lina** con il marito **Enrico Beccaria** e figlia **Paola**, cugini. Funerali in Rivarolo lunedì 13 corr. ore 10 nella parrocchia Resurrezione. Tumulazione in Rosasco (Pavia).
— **Torino**, 10 novembre 1995.

Improvvisamente è mancata ai suoi cari
Ernestina Selenati
ved. Serio
(Tina)
Lo annunciano il figlio **Liliano** con **Teresa** e **Marco** e parenti tutti. Funerali lunedì 13 alle ore 10 parrocchia S. Anna. La presente è partecipazione e ringraziamento.
— **Torino**, 10 novembre 1995.

E' mancato
Beppe Solia
A funerali avvenuti l'annunciano addolorati la moglie **Germana Giansuzzi**, sorella, cognato, nipoti. La cara salma riposa nella tomba di famiglia in Rivoli.
— **Castagnole Lanze**, 8 novembre 1995.

Il presidente **Arnaldo Di Benedetto**, il direttivo **Carla Forno**, il **Comitato Direttivo** del **Centro Nazionale di Studi Alfieriani** di **Asti**, la segretaria **Maria Luisa Rocca** esprimono il loro dolore per la scomparsa del
prof. Lanfranco Caretti
insigne studioso e collaboratore
— **Asti**, 12 novembre 1995.

E' mancato
Eugenio Alfieri
(Carlo)
ex tassista
L'annunciano: la moglie **Irene Fontana**, i figli **Franco, Silvio** con la moglie **Angela**, il nipote **Marco** e parenti tutti. Funerali in Druento lunedì 13 c.m. alle ore 14,30 dall'abitazione strada Aglera 31.
— **Druento**, 11 novembre 1995.

E' mancato
Riccardo Ollino
anni 86
Lo annunciano la moglie, la figlia, il genero e l'amata nipote. Funerali lunedì 13 ore 14,30 parrocchia Immacolata Concezione via Fossano 22 (Tetti Francesi) Rivalta T.se. Un ringraziamento al dott. Fabio Mariani, al servizio infermieristico Usal Pinerolese.
— **Rivalta**, 12 novembre 1995.

Improvvisamente il mancato all'affetto dei suoi cari
Ing. Antonio Raffaghello
Con dolore lo annunciano la figlia **Cristina** con **Giuliano**, il fratello **Giovanni** con **Nene**, i cognati: **Giuseppe** con **Pinuccia** e **Carlo Emanuele, Paolina**; la consuocera **Evelina**, parenti tutti. Per orario funerali telefonare Impresa Astoria (011) 437.58.77
— **Torino**, 11 novembre 1995.

E' mancato
Giovanni Martino Spezzatti
anni 82
Lo annunciano i fratelli **Pierino** e **Albertina**, le cognate, nipoti e pronipoti. Funerali lunedì 13 ore 10 nella parrocchia S. Pietro in Vincoli, Settimo Torinese. La salma proseguirà per Valprato Soana (frazione Piamprato) dove sarà tumulata.
— **Torino**, 10 novembre 1995.

La famiglia annuncia la scomparsa di
Luigi Luchino
(Gino)
I funerali avranno luogo martedì 14 novembre 1995 alle ore 10 presso la parrocchia San Benedetto di San Mauro Torinese. Si ringrazia il personale medico dell'ospedale Giovanni Bosco di Torino per le amorevoli cure prestate. Il figlio, i fratelli, le sorelle e i nipoti.
— **Torino**, 11 novembre 1995.

E' mancato all'affetto dei suoi cari
Claudio Rossi
di anni 29
musicista
L'annunciano il papà **Piero**, la mamma **Margherita Grosso**, le sorelle **Marisa, Silvia** con **Gian Franco Riorda, Danila** con **Riccardo Sobrero**, i nipotini, zii, zie, cugini e parenti tutti. Per orario funerali telefonare al 8172/218 654 lunedì dalle ore 15 alle ore 21.
— **Fossano**, 12 novembre 1995.

Clara Paschetta Riorda è vicina alla famiglia Rossi con tanto affetto.

Francesco e **Ester** con **Stefano** e **Rosi, Massimo** e **Luisa Riorda** sono affettuosamente vicini a Silvia, Gian Franco e famiglia Rossi.

Valter e **Adriana** con mamma prendono parte al dolore di Silvia, Gian Franco e famiglia Rossi.
— **Cavallermaggiore**, 12 novembre 1995.

Marina Enrico Corrado e **Maria Teresa Gunetto** partecipano al dolore di Silvia, Gian Franco e famiglia.
— **Fossano**, 12 novembre 1995.

Sono vicini a Silvia e famiglia:
Roberto Rosanna Artusio
Franco Borgna e Laura Fenoglio
Gaspare Natalia Brero
Francesco Annamaria Busso
Aldo Silvia Faccenda
David Susanna Gallina
Dario Chiara Giordano
Roberto Mara Giordano
Fabrizio Musso e Antonella Cavazzuti
Pier Giorgio Monica Olivero.
— **Cuneo**, 12 novembre 1995.

Signoretti è vicina alla famiglia per la perdita del caro
Paolo Giordan
— **Torino**, 11 novembre 1995.

Con dolore annunciano la scomparsa della cara mamma
Rosina Carelli
ved. Ferraris
il figlio **Giorgio** con **Mariarosa.** Funerali martedì ore 10,45 parrocchia Carmine Moncalvo, partendo ore 9 soggiorno «Giaccone» - Castagnetto Po. Un ringraziamento particolare alla signora Luisa Gratarola, personale tutto.
— **Castagnole Po**, 11 novembre 1995.

Cristianamente è mancato all'affetto dei suoi cari
Antonio Amandonico
A funerali avvenuti ne danno l'annuncio la moglie, i figli e il genero. La salma riposa nel cimitero di Salerno.
— **Torino**, 12 novembre 1995.

Cristianamente è mancata
Bianca Garitta
ved. Pera
Ne danno il triste annuncio: figli, genero, nuora, nipoti e parenti tutti. Funerali martedì 14 ore 11,45 nella parrocchia Madonna del Rosario (Sassi).
— **Torino**, 10 novembre 1995.

Dopo una vita affrontata con grande coraggio, è mancato all'affetto dei suoi cari
Romualdo Cibrario
anni 88
Lo annunciano con dolore i figli **Anna Maria, Alba, Bruno** e **Alberto**, nuore, nipoti e parenti tutti. Funerali lunedì 13 novembre ore 11,45 parrocchia Gesù Redentore (piazza Giovanni XXIII 20, Torino)
— **Torino**, 12 novembre 1995.

E' improvvisamente mancato
Renzo Di Cianni
Lo annunciano la moglie **Teresita** con i figli **Claudia** ed **Emilio.** Per orario funerale telefonare al 852 061. La presente è partecipazione e ringraziamento.
— **Torino**, 10 novembre 1995.

Marialina Santo Ginevra si uniscono al dolore di Nanni Mary Marco Dodo Lo Blue per la scomparsa della loro mamma
Jolanda Lo Blue
— **Torino**, 11 novembre 1995.

RINGRAZIAMENTI

Centinaia nel dolore della manifestazione di affetto a ricordo della loro carissima
Monica Iacubella
mamma, papà, parenti tutti, ringraziano gli amici e tutti coloro che con presenza, scritti, fiori, S. Messe ed offerte per l'Aido hanno voluto unirsi al grande dolore. S. Messa di trigesima domenica 3 dicembre ore 10,30 parrocchia Vlu.
— **Vlù**, 12 novembre 1995.

La moglie **Settimia**, la cognata **Maria**, i nipoti ringraziano quanti hanno partecipato al loro dolore per la perdita del caro
Angelo Bodo
— **Torino**, 12 novembre 1995.

Le famiglie **Semeraro Forte** ringraziano sentitamente tutti coloro che hanno partecipato al dolore per la scomparsa di
Pietro
S. Messa trigesima giovedì 7 dicembre ore 18 parrocchia Resurrezione.
— **Torino**, 12 novembre 1995.

ANNIVERSARI

1994 1995
Remo Bugnone
Moglie, figlio, sorella.

1993 1995
Danilo Zanetti
Ricordandoti sempre.

1979 1994
rag. Franco Minasso
Guido Minasso
Dolorosamente senza rassegnazione vi ricordiamo con immensa tristezza nel silenzioso dolore di ogni giorno agli amici e a coloro che vi apprezzavano e stimavano.
— **Govone**, 12 novembre 1995.

Giuseppe Garnero
Anna Bovero
Elsa Garnero
Sempre ricordandovi.
— **Torino**, 12 novembre 1995.

Nel XI.II dolorosa scomparsa dell'Eletto
Alfonso
Della Chiesa d'Isasca
Messa martedì 14 corr. parrocchia Ss. Angeli Custodi ore 18,30.
— **Torino**, 12 novembre 1995.

1992 1995
Edis Luison
Nel cuore di tutti.

1979 1995
Alfredo Pasino
Moglie e figli ricordando.

1981 1995
Marco Bione
Sempre nei miei pensieri.

1965 1995
Tomaso Quattrocolo
Al caro papà con immutato affetto.

1985 1995
Giovanni Vianzone
Caro papà.

NECROLOGIE - TARIFFE A PAROLA
NECROLOGIE: nome e cognome del defunto centrati, nonché eventuali titoli accademici ed onorifici: tariffa doppia. Località e ora, obbligatorie in calce alla necrologia, vengono conteggiate per n. 4 parole.
ADESIONI: in presenza del nome e cognome centrati (tariffa doppia) sono obbligatori località e data in calce (conteggiati per n. 4 parole).
ANNIVERSARI: data e nomi centrati (obbligatori) tariffa doppia
RINGRAZIAMENTI: nome e cognome centrati (tariffa doppia) sono obbligatori località e data in calce (conteggiati per n. 4 parole).
Oltre al diritto fisso lire 5000 per avviso + iva 19%.

Orario accettazione necrologie ed adesioni

Sportelli PK. Salone LA STAMPA Via Roma, 80
Lunedì/Venerdì 9-12,30; 14-18; sabato 9-12,30

Sportelli PK. Via Marenco, 32
Lunedì/Venerdì 8,30-21 (apertura continua)
Sabato ore 8,30-12,30; 14-21
Domenica e festivi 18,30-21

Messaggio del segretario del pds al congresso dell'associazione dei genitori cattolici: occorre una riforma

Un momento della manifestazione organizzata dall'Unione degli studenti ieri mattina a Milano. Al raduno hanno partecipato 50 mila giovani provenienti da tutta l'Italia

Il ministro Lombardi propone convenzioni con gli istituti gestiti da enti

Ma i rappresentanti dell'Agesc: «I collegi cattolici stanno morendo per mancanza di fondi l'unica salvezza è la gratuità»

D'Alema promuove la scuola privata

«Pari opportunità per i suoi allievi»

ROMA. Scuola: siamo a una svolta, ma siamo alle solite.

La svolta è che il ministro della Pubblica istruzione Giancarlo Lombardi e il segretario del pds Massimo D'Alema esprimono una visione sostanzialmente analoga sulla pari opportunità tra scuola pubblica e scuola privata, e poiché questo punto è stato per decenni alla base del contenzioso tra differenti orientamenti di pensiero, l'attuale convergenza tra un ministro cattolico e la sinistra storica fa ben sperare sul varo di una riforma attesa ormai da decenni.

Siamo alle solite, invece, nel senso che lo Stato (nella persona del medesimo ministro) contesta in maniera radicale un principio che le famiglie (specie quelle cattoliche) ribadiscono in maniera altrettanto radicale: il «buono-scuola» come unica forma di vera libertà di scelta.

Lo scenario di queste dispute è stato a Milano il nono congresso dell'Agesc, l'associazione dei genitori delle scuole cattoliche. La tesi sostenuta dal presidente dell'associazione, Roberto Lombardi, è così riassumibile: le scuole cattoliche stanno morendo per mancanza di fondi, e di fronte a questa situazione «non esistono scorciatoie per la parità scuola pubblica-scuola privata, e soprattutto non esiste una via fiscale alla parità (cioè la possibilità di detrarre dall'imponibile una parte della spesa per l'istruzione - ndr).

Occorre uno strumento che giunga alla gratuità della scuola non statale perché l'obiettivo deve essere quello di garantire ai genitori e ai loro figli la pari opportunità di accedere a qualsiasi proposta educativa, senza condizionamenti di sorta» e questo «strumento» - secondo l'Agesc - non può essere altro che il «buono scuola», cioè una somma che lo Stato assegna annualmente ad ogni studente e che questo darà alla scuola - statale o non statale - che deciderà di frequentare, in tutta libertà e in tutta autonomia.

Il ministro Lombardi non condivide questa impostazione e, in alternativa, propone un regime di «convenzioni» tra ministero e scuole non statali: «Io credo - ha detto - che sia interesse delle scuole cattoliche mantenere un certo spazio di autonomia, che si esprime principalmente attraverso la scelta dei docenti, quindi non sarebbe opportuna un'uguaglianza totale con la scuola pubblica ed è meglio ricorrere alle convenzioni piuttosto che ai buono-scuola».

Il segretario del pds - presente al congresso attraverso un messaggio - la pensa all'incirca allo stesso modo. Non entra nel merito di buono-scuola o convenzione, ma fa capire che la sua linea è sicuramenbte più vicina a quella di Lombardi che non dell'Agesc.

«Va fatta presto una legge di parità scolastica - dice D'Alema - come stabilisce l'art. 33 della Costituzione» e «nei limiti in cui ci sono le risorse, anche alle scuole non statali devono andare quelle risorse. La parità è un fatto di civiltà importante; vanno superati quegli steccati che sono stati alzati in questo Paese negli ultimi 150 anni». Ma tutto questo può avvenire, secondo D'Alema, solo attraverso «una grande riforma» e attraverso «una legge sull'autonomia e sulla parità che riconosca il servizio pubblico prestato dalle scuole non statali e preveda controlli e verifiche da parte dello Stato sugli istituti privati».

Insomma, secondo Lombardi (e forse D'Alema), autonomia della scuola e sussidi sotto forma di buono-scuola non sarebbero compaginabili. Mentre autonomia e sussidi sotto forma di «convenzioni» sì.

Ma in tutto questo c'è un «non-detto» e cioè che se genitori e studenti si riappropriassero, attraverso il buono-scuola, della loro libertà di scelta educativa, nel sistema scolastico - sia pubblico che privato - avverrebbe una rivoluzione: le scuole migliori (sia pubbliche che private) verrebbero prese d'assalto e le altre sarebbero costrette o ad adeguarsi rapidamente o a chiudere.

Ma questo sarebbe un male?

Raffaello Masci

IL CASO

UN PROFESSORE CONTESTATO

Roberto Vecchioni, cantautore e insegnante di liceo

Vecchioni: liceo ti amo farò l'insegnante a vita

ALESSANDRIA. «Ho insegnato per ventisette anni e lo farò fino alla morte». Dalla platea di Alessandria, il prof Vecchioni lancia la sua dichiarazione d'amore per la scuola. Una dichiarazione che ha il sapore di una riconciliazione dopo la grande delusione del prof cantautore per un articolo in cui i suoi studenti, liceali al «Clemente Rebora» di Mazzo di Rho, cintura di Milano, ne contestavano i metodi di studio. Ma ora quella polemica sembra dimenticata, forse anche perché i ragazzi lo hanno cercato, per dirgli che quelle critiche non erano vere. «Hanno anche spedito una lettera di smentita al Corriere. Ma della redazione hanno risposto che è stata persa, non la trovano più» sorride ironica la moglie del cantautore. L'altro ieri prima del concerto c'é stato anche uno scambio di telefonate. Vecchioni ha telefonato alla supplente perché dicesse ai ragazzi di stare tranquilli: «So che loro non c'entrano». Ma la storia ancora un po' brucia. Così si può chiedere tutto al «prof» Vecchioni, ma non di rispondere alle critiche sui suoi metodi d'insegnamento. «L'intervista si ma un patto che non si parli di quella cosa - annuncia la moglie -. Rispondere sarebbe come ammettere. Ma è tutto falso». Insomma non si riesce ad ottenere neanche un «no comment» diretto. E' proprio vero che Vecchioni non è «capace di dire un solo no». Il prof ha rotto la regola del silenzio sul palco.

Un fandente per Grignani, chiamato in causa dalle liceali presunte dissidenti. Dopo l'accordo finale de «Il cielo capovolto - Ultimo canto di Saffo» finiti gli applausi esplode: «Questa la volevo dare a Grignani per il Festivalbar». La platea scoppia e riapplaude.

Secondo atto del concerto: piatto più ricco. Il prof spiega: «Parli troppo, dicono. La mani troppo. Dicono i critici. I grandi critici che di tutte le parole del mio disco hanno capito solo "culo"». Beh che dire; certe parti del corpo femminile le vediamo sui cartelloni pubblicitari per collanti superadesivi.

Ma la scuola? «Parlo perché agli insegnanti non gli è rimasto altro da fare. Con le nuove regole il tre è quasi sufficiente, coi quattro passi due anni. Se a qualcuno tocca il sei, arriva il telegramma di congratulazioni da Scalfaro». Ma non sarà che il «nume» insegnante-poetacantante da oltre vent'anni osannato, pretende troppo da liceali di quinta ginnasio? «Le interrogazioni: programmate con una settimana d'anticipo durano 25 secondi, altrimenti è un interrogatorio e si appellano alla convenzione di Ginevra».

Però lo stipendio... «E' quello di una giornata di lavoro di un controllore di volo. E va bene così, perché se si scontrano due studenti non gliene frega niente a nessuno». Quaranta giorni di assenza dalla classe per la tournée. «Per le assenze giustificate ti danno due possibilità: il Nobel e la morte. Gli svedesi devono dare una giustificazione, per la morte c'è la mia fascia».

Ma si considera un fortunato. «Sono una rock star, si fa per dire. Non amo quel modello di vita. Gli insegnanti capiscono quello che spiegano ma il pubblico non capisce. La rock star non capisce una minchia di quello che spiega: basta che li capisca chi l'ascolta». E via così durissimo e amareggiato. «Gli insegnanti fatcano una vita a rendere stupide cose intelligenti. La rock star fanno passare le cose stupide per intelligenti: perché così gli stupidi si sentono intelligenti». La platea commenta e ride lusingata: loro lì ci stanno per ascoltare poesia in musica. Riattacca e dice «Ora canterò un brano ispirato all'opera del poeta Fernando Pessoa. Questo lo capiscono anche le rock star: le prime parole sono appunto Fernando Pessoa. Anche se qualcuno ha pensato alla mezz'ala della Fiorentina».

Antonella Mariotti

In corteo

La Pantera sfila a Milano

MILANO. Decine di migliaia di giovani hanno sfidato la pioggia battente per dare vita alla manifestazione nazionale degli studenti che sollecitano la riforma della scuola media superiore. Erano più di 50 mila, secondo l'unione degli studenti che ha organizzato la protesta, tra i 30 e i 35 mila secondo la polizia, che ha discretamente scortato il corteo partito da largo Cairoli e snodatosi per le vie del centro. Numerosi pullman hanno portato i giovani da Napoli e da altre 50 città. «Cambiamo la scuola, facciamolo adesso», recitava il primo striscione. Molti anche gli slogan: «La nostra scuola è quella dei diritti, quella di Lombardi dei profitti», «Se non cambierà, lotta dura sarà». Tra le bandiere si sono notate quelle della sinistra giovanile del pds, di rifondazione comunista, dei verdi, e delegazioni dei neonati movimenti «Elefante rosso» (vicino al pds) e «Federalismo, libertà» (che si ispira alla lega nord). Chiudevano il corteo i giovani del coordinamento dei collettivi studenteschi, che ufficialmente non aderiscono all'Unione degli studenti. Al termine, in piazza del Duomo, ha preso la parola il segretario dell'Uds, Pierfrancesco Majorino, per ricordare i punti della piattaforma degli studenti: approvazione dello statuto dei diritti, difesa della scuola pubblica, riconoscimento dello studente come protagonista, inserimento delle nuove tecnologie, innalzamento a 18 anni dell'età dell'obbligo.

Aiuta anche tu i sacerdoti a diffondere ovunque i valori del Vangelo. *Fai un'offerta per il sostentamento.*

Ogni giorno in Italia 38.000 sacerdoti portano a tutti conforto, comprensione, speranza. Ogni giorno diffondono i valori del Vangelo. Sostienili anche tu con un piccolo ma indispensabile sacrificio: entro il 31 dicembre fai un'offerta per il sostentamento sul conto corrente postale N. 57803009 intestato a: Istituto Centrale Sostentamento Clero - Via Aurelia, 481 - 00165 Roma. Se vorrai, potrai dedurla con la prossima dichiarazione dei redditi. Chiedi al tuo parroco il materiale informativo.

CHIESA CATTOLICA
CEI Conferenza Episcopale Italiana
Promozione del sostegno economico alla Chiesa

Offerte per il sostentamento e otto per mille. Il tuo aiuto, alla tua Chiesa.

Ripa di Meana minaccia un «no» alla Finanziaria. D'Alema accusato di «sordità ambientale»

Verdi-Ulivo, feeling in crisi

Legambiente forse diventa partito

ROMA. Disastri botanici: l'Ulivo è sempre meno verde. Scricchiola l'alleanza obbligata fra il centrosinistra e i movimenti ambientalisti. La Legambiente, 110.000 iscritti e una voglia-non voglia di diventare partito, al suo quinto congresso critica D'Alema e l'ecosindaco Rutelli, mettendo per la prima volta in dubbio ciò che da anni era scontato: «Dobbiamo ancora scegliere quale delle due coalizioni appoggiare».

Intuito il varco, il Polo ha subito inviato l'ex ministro Altero Matteoli in missione disperata, anzi, impossibile. Se Legambiente finge uno scarto a destra, i Verdi di Ripa di Meana abbozzano una fuga all'estrema sinistra. Il conte-portavoce, che quanto a imprevedibilità sta a Prodi come Bossi stava a Berlusconi, non solo minaccia di non votare più la Finanziaria e di cercare convergenze ambientali con Forza Italia, ma fa balenare l'ipotesi di un accordo elettorale nel 1996 con Bertinotti. «Cercheremo di sondare la disponibilità di Rifondazione», ha dichiarato ieri. Non viene esclusa la possibilità di affiancare i due simboli - Sole ridente e Falce martellante - nella quota proporzionale. Il tutto condito da nuovi attacchi ai dalemiani, accusati di sponsorizzare il progetto dell'Alta Velocità, inviso ai Verdi: «Il pds è nel taschino di Necci».

Se Prodi & D'Alema pensavano di consolarsi con l'altra grande eco-famiglia, Legambiente, gli è andata male. Dopo aver contribuito attivamente all'elezione dei sindaci progressisti del '93, l'associazione presieduta dal Peter Pan verde, l'attivissimo e glabro Ermete Realacci, minaccia di ritirare gli appoggi futuri. Il quinto congresso di Legambiente, in corso all'Acea-Montemartini di Roma, è l'occasione per marcare questa presa di distanza; qualcuno ha addirittura supposto che il movimento voglia costituirsi in partito. L'unico a parlarne esplicitamente è però il socio e delegato governativo Maurizio Costanzo: «Lo spettacolo di una politica sguaiata e ripiegata su se stessa mi farebbe venir voglia di vedere la forza e l'intelligenza di Legambiente trasformarsi in partito».

D'Alema, che venerdì è venuto a ribadire una specie di «padrinato» politico del pds sul movimento, è stato accomunato alla destra nell'accusa di «sordità ambientale». Al segretario della Quercia, che aveva chiesto per il pds «un posto nell'agenda telefonica di Legambiente», i verdi di Realacci rispondono con Massimo Serafini: «Ogni tanto, caro D'Alema, telefonaci anche tu».

Appassionato il derby verde con il sindaco di Roma. Realacci ha accusato Rutelli di «aver dimenticato i motivi per cui era stato votato»: l'ecologia, appunto. Il sindaco ha fatto autocritica, e forse è stato l'imbarazzo a dettagli questa temibile frase in «sinistrese» puro: «Riconosco che nella percezione della città la giunta non è riuscita a comunicare il profilo ambientale della sua azione». Traduzione: abbiamo fatto molto per l'ambiente («578 chilometri quadrati di verde, 17 nuovi parchi»), ma non se n'è accorto nessuno. Corteggiata da tutti, Legambiente, per ora, non si concede: «Sia la destra che la sinistra non parlano dei problemi reali, ma solo di sé». Il giudizio-condanna di Realacci. Respinta anche l'ultima alleanza possibile, quella coi Verdi. Dalla tribuna del congresso, Ripa di Meana ha proposto di scegliere insieme i candidati ambientalisti nei maggioritario, invitando Realacci a essere «più radicale». Pronto la risposta: «E come se io consigliassi a lui di prendere lezioni di bon-ton da Mike Tyson». [m. gr.]

A destra: il leader dei Verdi Carlo Ripa di Meana In basso: Ermete Realacci presidente di Legambiente

«Rutelli ha scordato i motivi per i quali lo abbiamo votato» E il sindaco fa autocritica

CONFCOMMERCIO

«L'Italia come il Titanic»

ROMA. «Stia attenta la politica italiana a non fare la fine del Titanic. Manovrare in mezzo a tanta nebbia e tanto ghiaccio, e per di più con una nave così gracile come quella rappresentata dal governo di tecnici, potrebbe provocare un delittuoso naufragio, mentre l'orchestra del governo suona fino all'ultimo». Il monito è venuto dal presidente della Confcommercio, Sergio Billè. «La mancanza di chiarezza del dibattito politico - ha aggiunto - allontana la riforma dello Stato e la riforma fiscale». Sono i capisaldi per una riforma democratica di questo Stato, «che oggi è democratico solo nell'esercizio della parola, ma non in quello delle realizzazioni che in altri Paesi risultano ovvie. Se dunque tenere in piedi il governo Dini oltre il 31 dicembre significasse continuare in una gestione di stampo contabile dei cosiddetti affari correnti, noi saremmo contrari». [Agi]

Sorpresa per la presenza del vescovo

Al convegno dei massoni spunta monsignor Bettazzi

«Sono venuto per ascoltare e capire Anche per voi servirebbe un Concilio»

FOSSANO. A sorpresa, ieri mattina, nel salone dei congressi dell'hotel «Giardino dei Tigli» di Cussanio (dove si è svolto il convegno internazionale di studi «Libertà e modernizzazione: massoni in Italia nell'età napoleonica») è comparso monsignor Luigi Bettazzi, vescovo di Ivrea ed ex presidente di «Pax Christi», responsabile del «Centro Studi per la pace» di Milano.

Bettazzi ha recentemente sollevato la questione della «trasparenza» all'interno del mondo massonico. La stessa questione era emersa, sempre su iniziativa del vescovo, in un convegno promosso dal «Centro Studi per la pace» che si è tenuto alcuni mesi fa a Firenze. «Ho molte perplessità - ha detto nel suo intervento - che derivano soprattutto dagli atteggiamenti passati e da alcune "confidenze" raccolte tra i vostri affiliati; auspico che ci sia una maggior trasparenza che è certamente anche nelle vostre intenzioni. E' importante che si chiariscano molte cose; cosa c'è, per esempio, dietro la distinzione nelle due "obbedienze" presenti in Italia? Da cosa sono derivate le contrapposizioni? Perché possono sorgere tante logge deviate? Credo che riunioni come questa siano importanti: il vostro mettervi in pubblico è l'avvio di un percorso di trasparenza, che va incoraggiato».

Monsignor Luigi Bettazzi

Monsignor Bettazzi ha poi fatto un parallelo tra il cammino di rinnovamento della Chiesa cattolica e quello che «io auspico avvenga nel mondo massonico». «Penso al Concilio Vaticano II - ha aggiunto - mi chiedo se qualcosa di analogo non potrebbe avvenire a casa vostra. Con la Chiesa resta un'inconciliabilità di principio e di dottrina, ma potrebbe avviarsi una collaborazione che mi permetto di chiamare ecumenica».

L'intervento non ha stupito il vicepresidente della Camera, Luciano Violante. «Capisco che un uomo di Chiesa deve dialogare con tutti e quindi anche con i massoni - ha sottolineato l'esponente del pds -. Io non demonizzo la massoneria, ma non ci penso nemmeno a iscrivermi». [l. a.]

Ad «Harem» con Francesca Neri e una disegnatrice porno

E la Bindi parlò d'amore

«Ricordo i tempi in cui ballavo il twist»

ROMA. «Io non ho rinunciato all'amore come dimensione della vita. Innamorarmi di un uomo? Non era a quello cui alludevo, ma è una cosa che può succedere...». Rosy Bindi, tailleur nero e girocollo di perle, sorride a Catherine Spaak che le ha fatto un brutto scherzo, invitandola ad Harem per parlare di seduzione insieme con l'attrice Francesca Neri e all'autrice di fumetti erotici Francesca Casotto. «Io non mi scandalizzo mai - dice la Bindi, guardando la disegnatrice che le ha fatto il ritratto (castigatissimo) durante il suo colloquio con la Spaak -. Anche se, in certi settori, sarebbe meglio regolamentare un po' di più...».

Rosy Bindi sembra cedere all'imbarazzo solo quando la conduttrice le chiede le ragioni per cui l'unica relazione sentimentale della sua vita è finita. «Quando una persona non si sposa - risponde - può essere per molte ragioni: un abbandono, un amore che si esaurisce, anche la morte di un fidanzato. La mia è stata una scelta, che spero di poter vivere con responsabilità e coerenza...». Per il resto, la donna che molti hanno definito la pasionaria dei popolari è sembrata a proprio agio, spesso sorridente, ancor più spesso cattiva con i suoi avversari politici. Buttiglione? «Grazie a Dio non ci incontriamo più». Casini? «Se fossi vendicativa avrei comprato quella rivista dove compariva nudo, ma non l'ho fatto». Sgarbi? «Ha detto che sono più bella che intelligente. E allora? Io sono bellissima, dunque sono pure intelligentissima. L'ironia è l'unica arma che si può usare contro certi personaggi inqualificabili: in un Paese civile uno come Sgarbi sarebbe stato oscurato dopo la prima puntata della sua trasmissione».

Catherine Spaak ha poi cercato, senza successo, di far confessare alla Bindi qualche trasgressione. «Che personaggio preferisce tra Giovanna d'Arco, la Bella Addormentata e Barbarella?», le ha chiesto. «E che devo fare? - ha risposto lei -. Tra questi tre non mi resta che Giovanna d'Arco, ma in realtà preferirei Santa Caterina o Santa Chiara. Sa, noi donne siamo combinate un po' male, se guardiamo ai personaggi storici non ci resta molto, al di là delle sante...».

«Ma lei è mai stata in discoteca», ha insistito la conduttrice. «Quelle sono cose da giovani. Lo so che c'è chi lo fa anche da vecchio, ma chi vuole vivere come i giovani senza esserlo più è sempre un po' patetico. Quando avevo 15 anni le discoteche non esistevano. Però andava di moda il twist, e io quello lo sapevo ballare bene». [r. i.]

Rosy Bindi ospite di Catherine Spaak nel programma di Raitre

Col ministro Paolucci

«Nazione» in crisi Manifestazione a Palazzo Vecchio

FIRENZE. Il governo segue con «preoccupata attenzione» la vertenza che da quattro giorni oppone i giornalisti della «Nazione» all'editore-direttore editoriale Andrea Riffeser. Lo ha detto il ministro dei Beni Culturali Antonio Paolucci, intervenendo a una manifestazione promossa dai redattori del quotidiano fiorentino che si è svolta ieri pomeriggio nel salone dei duecento di Palazzo Vecchio, affollato di parlamentari di tutti i partiti, amministratori locali, esperti del mondo dell'informazione, giornalisti della «Nazione» e di varie altre testate, non solo fiorentine, e il presidente e il segretario della Fnsi (il sindacato unitario dei giornalisti) Vittorio Roidi e Giorgio Santerini.

Paolucci ha spiegato di essere intervenuto su esplicito incarico del presidente del Consiglio Dini «per rimarcare l'attenzione del governo per questa vertenza che ha oggettivamente un rilievo nazionale». [Ansa]

Polemica anti-giudici

Sgarbi: elettori autodenunciatevi come mafiosi

ROMA. Vittorio Sgarbi, nel corso del suo programma televisivo, ha invitato i cittadini calabresi che lo hanno votato «ad autodenunciarsi quali iscritti alla mafia». Il suo portavoce e leader del Movimento diritti civili, Franco Corbelli, che ha chiesto di essere ascoltato dal pm Stefano Tocci, ha nuovamente e duramente attaccato i magistrati di Catanzaro, sostenendo che «hanno arrecato un danno gravissimo all'immagine della città di Cosenza: li denuncerò anche per questo». Corbelli ha detto: spiegherò al pm «che l'infamia degli avvisi a Sgarbi e alla Maiolo poteva essere evitata con un semplice riscontro. Bastava che i magistrati avessero chiesto ai due avvocati Sorrentino e Lo Giudice, accusati di aver chiesto i voti per conto di Sgarbi, se conoscevano il presidente della commissione Cultura. Non solo Sgarbi non li ha mai conosciuti né incontrati in vita sua, ma neanche il sottoscritto li ha mai visti né sentiti». [AdnKronos]

Citaristi e le mazzette

«I soldi ai partiti non li porta lo Spirito Santo»

ROMA. «Nessun partito è vissuto grazie allo Spirito Santo. E miracoli anche oggi non credo che avvengano». L'ha detto ieri sera Severino Citaristi, ex segretario amministrativo della democrazia cristiana, intervistato dal tg2 delle 20.30.

Citaristi, che ha voluto premettere all'intervistatore di essere profondamente amareggiato per la scarsa solidarietà ricevuta «proprio da chi ha beneficiato notevolmente», in termini politici, dal suo lavoro, ha reso noto pure che quando ha lasciato l'incarico «il partito aveva parecchie proprietà immobiliari, ammontanti ad alcune centinaie di miliardi, a Roma e in periferia».

Gli eredi, «non so in che modo se li spartiranno, è un affare loro», ha aggiunto Severino Citaristi riferendosi alla separazione tra il partito popolare e quello dei cristiano-democratici. [Adnkronos]

E' la prima volta nella storia dell'organizzazione. Il mondo indignato, anche l'Italia richiama l'ambasciatore

Cinquanta fratelli ripudiano la Nigeria

Cacciata dal Commonwealth dopo l'esecuzione di Saro-Wiwa

LONDRA
DAL NOSTRO CORRISPONDENTE

L'impero colpisce ancora. A poche ore dall'esecuzione a Port Harcourt dello scrittore Ken Saro-Wiwa e di altri otto attivisti antigovernativi, mandati al patibolo dal governo militare nigeriano nonostante gli appelli provenienti da ogni parte del mondo, il Commonwealth ha fatto la voce grossa sospendendo la Nigeria dal «club» delle ex colonie che fa capo a Londra. Non era mai accaduto, nella sua storia, ma non è che l'inizio di un'offensiva ad ampio raggio: la Nigeria, hanno ammonito quasi all'unanimità i capi di governo dei 51 Paesi riuniti in Nuova Zelanda per la loro biennale Conferenza, sarà espulsa se non tornerà sulla strada della democrazia. Lo sdegno è universale; e numerosi Paesi, fra i quali l'Italia, hanno deciso ieri di richiamare i loro ambasciatori.

Mentre a Lagos la polizia faceva uso di lacrimogeni e sparava in aria per disperdere una manifestazione antigovernativa, i leader del Commonwealth hanno posto un out-out al generale Sani Abacha, al potere dopo il golpe del 1993: agisca immediatamente per aderire ai principi di democrazia e buon governo che i 51 Paesi avevano approvato nel 1991 alla Conferenza di Harare. E intanto liberi 43 prigionieri politici accusati di avere complottato contro di lui, fra i quali l'ex capo dello Stato Olesegun Obasanjo e il vincitore delle elezioni del 1993 «annullate» con la forza, Abiola.

«Se nessun progresso visibile sarà compiuto in tale senso - ha annunciato il primo ministro neozelandese Jim Bolger che presiede la Conferenza - la Nigeria sarà espulsa». I tempi non sono indicati, ma il primo ministro britannico John Major ha fatto sapere che la promessa del generale Abacha di riportare il Paese alla democrazia entro tre anni non è sufficiente.

La reazione di Lagos è stata immediata e scontata. Il governo nigeriano si dice «rattristato e dispiaciuto» per la sospensione. «E' una decisione sgradevole, ingiusta e insensata, sproporzionata agli avvenimenti e agli sviluppi in Nigeria», ha detto un portavoce del generale Abacha in un'intervista alla Bbc: «Si direbbe che l'intera questione sia premeditata. Hanno cominciato a parlare dell'espulsione della Nigeria un anno fa, ben prima degli attuali avvenimenti». Ma l'impiccagione di Saro-Wiwa è destinata lasciare il segno, come dimostra la manifestazione cui hanno parte ieri circa duemila persone con grida di «assassinio di Stato». Nonostante l'intervento della polizia con lacrimogeni e colpi in aria non ci sono stati feriti. Il bilancio è di cinque arresti. C'è calma, invece, a Port Harcourt, massicciamente presidiata dai militari.

Gli Stati Uniti sono stati il primo Paese a richiamare il loro ambasciatore. Il presidente Clinton ha ordinato il congelamento della vendita di armi alla Nigeria e ha bloccato la concessione di visti per il personale governativo e militare di Lagos. Ha precisato tuttavia che un embargo petrolifero non è per ora preso in considerazione. Anche il Commonwealth ha precisato di non contemplare per il momento sanzioni collettive, che saranno però discusse nell'ambito dell'Onu e dell'Unione europea.

Italia, Gran Bretagna, Francia, Olanda, Austria, Germania, Portogallo e Sud Africa hanno richiamato i loro ambasciatori. La Shell, che produce metà del petrolio nigeriano e che è stata accusata da Greenpeace di non avere preso posizione sulle condanne a morte, ha espresso «profondo rincrescimento» per le impiccagioni di venerdì, ma ha precisato di non prevedere alcuna modifica della sua attività. Restano bloccate, tuttavia, le sue operazioni nella regione degli Ogoni rivendicata da Saro-Wiwa, dopo i disordini del 1993 legati alle accuse d'inquinamento.

Unico Paese del Commonwealth a dissentire dalla linea dura adottata in Nuova Zelanda è stato il Gambia, anch'esso retto da un regime militare. Il Sud Africa, che aveva evitato un analogo trattamento nel 1961, uscendo dal Commonwealth prima di esserne espulso per il suo regime di apartheid, è stato per voce di Nelson Mandela uno dei Paesi più energici nel perorare la causa della sospensione nigeriana. Ai ministri Mandela ha ricordato quanto fosse importante, a lui prigioniero politico, «sapere che tutto il mondo premeva sul Sud Africa».

Fabio Galvano

IL COMMONWEALTH

Nato nel 1931 con lo Statuto di Westminster, raggruppa 51 Paesi dell'ex impero britannico. E' un'associazione volontaria, il cui maggior foro è la Conferenza biennale.
La regina è riconosciuta come Capo anche dai Paesi che non l'hanno come sovrano.

LA REGINA ELISABETTA

E' sovrana, oltre che della Gran Bretagna, di Antigua e Barbuda, Australia, Bahamas, Barbados, Belize, Canada, Grenada, Giamaica, Nuova Zelanda, Papua Nuova Guinea, Saint Christopher e Nevis, Saint Lucia, Saint Vincent e Grenadine, Isole Salomone, Tuvalu.

LE ALTRE MONARCHIE

Brunei, Lesotho, Malaysia, Tonga, Swaziland, Samoa Occidentale.

LE REPUBBLICHE

Bangladesh, Botswana, Cipro, Dominica, Gambia, Ghana, Guyana, India, Kenya, Kiribati, Malawi, Maldive, Malta, Mauritius, Namibia, Nauru, Nigeria, Pakistan, Seychelles, Sierra Leone, Singapore, Sri Lanka, Sud Africa, Tanzania, Trinidad e Tobago, Uganda, Vanuatu, Zambia, Zimbabwe.

Il testamento morale

«Né il carcere né la morte ci toglieranno la vittoria»

LAGOS. «Né il carcere, né la morte potranno impedire la nostra vittoria» e «la storia sarà un giorno giudice, di tutti noi». Così si conclude l'arringa mai potuta pronunciare dallo scrittore dissidente nigeriano Ken Saro-Wiwa. «Sono un uomo di pace e d'idee - diceva lo scrittore nell'intervento preparato dopo il ritiro degli avvocati della difesa che denunciarono la parzialità del tribunale speciale - costretto a lottare dall'indecente povertà del mio popolo che vive su una terra naturalmente ricca, danneggiata dalla emarginazione politica e dallo strangolamento economico, disgustato dalla devastazione della sua terra (ad opera delle compagnie petrolifere), preoccupato di preservare il suo diritto alla vita... Ho consacrato la mia vita e tutte le mie risorse intellettuali e materiali a questa causa». Sulla Shell Saro-Wawi affermava: «Non ho dubbi che un giorno le sarà chiesto di rendere conto della guerra ecologica che ha condotto sul delta del Niger dove vivono gli Ogoni». [Ansa-Afp]

RETROSCENA

TRA DESPOTI E CORROTTI

LONDRA

LA Nigeria? Una nazione spezzata dalla cupidigia, dall'inerzia, dall'ignoranza e dall'egoismo mercenario dei suoi capi mentre il popolo lotta contro il malgoverno, contro le frodi, la miseria, le malattie, le superstizioni, le animosità etniche». Non esagerava lo scrittore Ken Saro-Wiwa, qualche anno fa, quando dipinse questo fosco ritratto della sua terra natia, un ritratto ispirato dalla disperazione e dalla collera. Ma da allora, il dramma nigeriano è divenuto più crudele e adesso ha travolto e schiacciato Saro-Wiwa stesso, impiccato venerdì a Port Harcourt insieme con altri 8 attivisti. Il regime del generale Sani Abacha è ormai un cancro minaccioso.

E' uno spettacolo desolante. Potenzialmente, la Nigeria è ricchissima ma la sua economia è un disastro, ha debiti internazionali per quasi 20 miliardi di dollari. Le sue sole esportazioni di greggio rendono allo Stato sui 30 milioni di dollari al giorno, ma è una manna che non tocca i 100 milioni di abitanti, il cui tenore di vita è sempre più meschino. Dove sono finite le entrate petrolifere? Non è un mistero. Durante i 35 anni di indipendenza, la Nigeria è stata governata per soli 7 anni da amministrazioni civili, e per ben 28 da regimi militari. Tutti hanno «mangiato», tutti hanno sottratto fondi, ma i militari sono stati sempre i più ingordi. Ora, con Abacha, la corruzione non ha più limiti. L'uomo che aveva promesso di «fare pulizia» si è rivelato un tiranno avido e brutale.

C'è chi ha definito la Nigeria vittima di «autofagia», una specie di cannibalismo in cui l'antropofago divora se stesso. E' un'immagine vivida e corretta. Le dimensioni del Paese, il numero e l'intelligenza dei suoi abitanti (qui sorgeva l'impero dei Songhai o qui fiorirono le civiltà Ife e Benin), le risorse naturali fanno della Nigeria un «gigante africano», un gigante che più volte in passato ha acceso speranze e ottimismi. Così fu tra il '77 e il '78, quando il generale Obasanjo, schiacciata la rivolta capeggiata dal colonnello Dimka, aveva avviato il Paese su una strada che «avrebbe dovuto ricondurlo a un'ordinata restaurazione di un governo civile». In quei giorni, il presidente della Costa d'Avorio Houphouet-Boigny dichiarava: «Il peso politico ed economico della Nigeria può essere enorme. Soltanto Lagos può dare stabilità ai rapporti tra Europa e Africa».

Adesso Obasanjo è in galera, prigioniero di Abacha che vede in lui un potenziale avversario. Manca lo spazio per riferire tutti gli elementi politici che hanno scosso la Nigeria: basti ricordare che il governo civile voluto da Obasanjo fu spazzato via, ma che nell'89, un altro generale, Ibrahim Babangida, tentò di restaurarlo. Vi riuscì, ma soltanto in parte. Babangida fu travolto dal capo della Military Intelligence, Abacha, il quale dichiarò «nulle» le elezioni dell'11 giugno '93 e ordinò l'arresto del vincitore Mashood Abiola, candidato del Social Democratic Party. Abacha, un musulmano di Kano, ha una sola sbrigativa fede politica, l'uso della forza. E' uomo scaltro, consapevole della sua posizione di forza internazionale.

E non ha torto. Oggi come oggi, c'è un unico modo per indebolire il suo potere, coordinare un embargo contro le esportazioni di petrolio nigeriano. Ma è un'ardua impresa che la comunità internazionale non sembra avere desiderio alcuno di affrontare. Abacha sa altresì che la Nigeria è troppo grande e troppo potente per essere attaccata da forze interafricane, come avvenne nel caso dell'Uganda e della Liberia. Certo, c'è il pericolo di un'esplosione interna, di una spaventosa guerra civile: ed è un fantasma che fa paura a tutti. Già si nota una crescente frammentazione dei vari gruppi etnici, Hausa, Fulani, Yoruba, Ibo. Il 45 per cento degli abitanti è musulmano, il 38 cristiano. Già si è avuta una sfida: quella degli Ogoni, l'etnia difesa da Saro-Wiwa. Sono soltanto 500 mila ma chiedono diritti politici.

La corruzione è sempre stata endemica in Nigeria ma sotto Abacha ha raggiunto pinnacoli vertiginosi. Ridendo, i nigeriani dicono: «Non esiste un nigeriano onesto»: e nessuno meglio di Saro-Wiwa ha descritto, nelle sue satire, nei suoi programmi televisivi, la straordinaria fantasia con cui i suoi connazionali s'imbrogliano a vicenda. La truffa è considerata un'attività normale, tanto che varie banche centrali, la Bank of England ad esempio, hanno pubblicato annunci per mettere in guardia i businessman occidentali contro questi «bidoni» nigeriani. Ancora oggi l'aeroporto di Lagos è considerato una trappola in cui tutto può avvenire. Come scoprì questo cronista che, sbarcatovi una decina di anni fa, fu informato del mancato arrivo del suo bagaglio. Le lunghe ricerche restarono infruttuose. In realtà la valigia era arrivata, ma era stata occultata con mille altre in un magazzino da dove emerse «misteriosamente» pochi minuti prima della partenza, grazie a una generosa mancia.

Comunque, chi non avesse oggi alcuna propensione all'imbroglio non ha che da guardare in alto e perderà subito ogni remora. Informatori seri, attendibili segnalano che la fetta di ricchezze nazionale divorata da Abacha e dai militari è divenuta colossale. Il Sunday Times dice: «I militari rubano su scala mai vista». Miliardi di dollari sono finiti, e mezzi, in conti speciali, segreti (sotto Ibrahim Babangida, il predecessore di Abacha, sparirono 12 miliardi di dollari dalle entrate petrolifere). Suleimanu Kumo, un avvocato di Kano, dice: «Una volta i militari godevano di un certo prestigio. Ora tutti sanno che sono rapinatori in uniforme. Arraffano a piene mani, sfacciatamente». Con l'impiccagione di Saro-Wiwa, Abacha ha inflitto un duro colpo agli oppositori, ha confermato la sua fede nell'uso della forza, ha mostrato una totale assenza di scrupoli. Ha privato della libertà Abiola, il vincitore delle elezioni del '92, ha imprigionato Obasanjo e due leader del «Pro-Democracy Movement», ha arrestato decine di alti ufficiali, ha castrato i sindacati, ha emarginato la magistratura. Non basteranno certo le indignate parole del Commonwealth.

Mario Ciriello

La ricchezza petrolifera se ne va tutta in furti
Il solo presidente Babangida intascò 12 miliardi di dollari

Veglia per Saro-Wiwa. Sua figlio e Mandela al vertice

L'Eldorado dell'Africa che divorò se stesso

Nessuna vittima tra gli stranieri, le Tigri Tamil sparano da un hotel a 5 stelle

Kamikaze tra i turisti a Colombo

Due attentati suicidi in pieno centro, 21 morti

NEW DELHI. Inferno in pieno centro a Colombo: due terroristi suicidi delle «Tigri» Tamil si sono scagliati ieri contro il quartiere generale dell'esercito, nel cuore della capitale dello Sri Lanka, uccidendo almeno 21 persone e ferendone una sessantina.

I due terroristi, imbottiti di tritolo, hanno agito a pochi minuti di distanza l'uno dall'altro. Le due esplosioni si sono verificate - hanno riferito dei testimoni - in rapida successione poco dopo le nove della mattina. Esplosa la prima bomba, un secondo terrorista suicida si è scagliato nel mezzo di un gruppo di curiosi che si erano fermati a vedere cosa stava succedendo.

Poi, dal vicino albergo Taj Samudra, un lussuoso hotel a cinque stelle situato proprio di fronte alla base, sono stati sparati dei colpi di fucile contro le pattuglie militari che stavano accorrendo sul luogo. I soldati hanno circondato l'albergo e hanno fatto evacuare le stanze una ad una. La caccia è proseguita in tutta la zona centrale di Colombo, dove si teme che altri terroristi possano essere nascosti. Non si è avuto notizia finora che nel doppio attentato sia rimasto coinvolto o ferito qualche turista.

Nel raggio di un chilometro dal luogo delle esplosioni, sull'ampio lungomare chiamato Galle Face, si trovano, oltre al quartier generale dell'esercito, il palazzo di «temple trees», residenza ufficiale della presidente Chandirka Kumaratunga, tutti i più eleganti alberghi, le ambasciate di Stati Uniti, Gran Bretagna ed India.

E' la seconda volta che le Tigri attaccano nella città di Colombo dopo la ripresa della guerra nel Nord, dove l'esercito sta riconquistando palmo a palmo la penisola di Jaffna che era da cinque anni sotto il controllo dei secessionisti delle Tigri per la liberazione della patria Tamil (Ltte).

La prima volta si era verificata il 20 ottobre, quando i guerriglieri avevano fatto saltare in aria due depositi di carburante. L'offensiva dell'esercito «Sole splendente», lanciata il 17 ottobre, ha messo in grave difficoltà l'Ltte la cui forza militare era considerata «invincibile» da molti osservatori.

L'esercito ha conquistato gran parte del territorio controllato dai ribelli ed ora è alla periferia della città di Jaffna, considerata dai secessionisti la «capitale» della «patria Tamil». Riprendendo due giorni fa la loro avanzata i militari hanno preso le posizioni di Kopai Nord e di Urumpirai.

Ora le truppe di Colombo si trovano a soli tre chilometri da Jaffna. La maggior parte dei civili ha già lasciato la città e le proprie abitazioni, ma si teme ugualmente che l'entrata delle truppe a Jaffna possa provocare sanguinosi combattimenti casa per casa. Nella battaglia, che ancora infuria, sono morti fino a questo momento - secondo fonti militari - cento ribelli e una trentina di soldati. All'offensiva governativa partecipano tra le 20 e le 30 mila truppe.

Sono almeno 40 mila le persone morte dal 1983 nella guerra civile tra la minoranza etnica Tamil e la maggioranza cingalese dello Sri Lanka. Dall'inizio dell'ultima offensiva sono morti, secondo fonti militari, quasi 300 soldati e 1200 ribelli. [Agi-Ansa]

Primi soccorsi a uno dei feriti dilaniati dall'esplosione delle bombe a Colombo

REPORTAGE

RAPPORTO DALL'ALGERIA IN FIAMME

Una «Repubblica degli ultrà» nella quale nessuno potrà votare

A sinistra integralisti islamici sfilano in una via di Algeri e a destra una coda di elettori algerini residenti a Parigi in attesa di votare al consolato (FOTO AFP-REUTER)

A Saoula, città di Allah

L'incubo a un passo dalla capitale

Tutti i cani sono stati uccisi dai guerriglieri islamici Segnalavano le loro scorrerie di morte

ALGERI

UN rumore ossessionante, abbandonato, ripreso, scandito, perduto unisce le notti di Algeri: il latrato dei cani. Solo loro rompono il silenzio del coprifuoco, unificano gli echi degli agguati e delle imboscate fra gli uomini delle forze di sicurezza e i guerriglieri islamici. A Saoula non è così, le notti sono vuote. L'ordine è arrivato qualche settimana fa: tutti i cani devono morire, firmato Gruppo Islamico Armato, i killer fondamentalisti. Gli animali, con le loro grida, ostacolavano i movimenti di queste creature delle notti dell'Erebo, avvertivano le case in cui le squadre del terrore dovevano passare per perquisire, rubare, minacciare, uccidere.

Ma Saoula non è una cittadina normale; come il quartiere di Rovigo, Blida, Lakhadaria è nel triangolo della morte, è una repubblica dove vigono leggi diverse, con credenziali bagnate di sangue. Fumare, ad esempio, non è una comune abitudine, un piacere o un vizio. E' un gesto rivoluzionario, perché un oukaze ha avvertito che è contrario ai precetti di Dio. Come uscire di casa dopo le quattro del pomeriggio: negozi e botteghe si svuotano perché a quell'ora scatta il coprifuoco islamico.

In città si arriva lungo una strada stretta scandita dalle carcasse di auto e di camion bruciati. Erano coloro veli, avevano la targa di un'altra zona del paese, estranei che l'«amministrazione» islamica non poteva controllare.

La via corre lungo un paesaggio di una grazia soave e perfida, gli alberi abbattuti. Questa invece è opera delle forze di sicurezza che hanno cercato di eliminare la cortina dietro cui i feroci Robin Hood di Allah tendevano i loro agguati. Non è servito a molto. Dappertutto case, costruite con i soldi del lavoro da emigrati in Francia, abbandonate e già in rovina; i proprietari sono fuggiti, sopraffatti dalla paura o dalle minacce dei fondamentalisti. I passanti hanno l'aria di chi ha visibilmente nulla da fare, addossati ai muri o seduti a terra con l'eterna rassegnazione del contadino inurbato. Le uniche che sembrano sapere dove vanno sono le poche donne, velate o in abito lungo, alla ricerca dell'eterna baguette. La luce e l'acqua sono un incerto destino, il telefono è stato ridotto a tacere a colpi di bombe e di fili tagliati. La caserma della polizia, circondata da enormi blocchi di cemento per tenere lontane le auto imbottite di tritolo, sembra un fortino vuoto, rassegnato.

Il Municipio è come un enorme dente cariato, sventrato dal tritolo. La scuola, più fortunata, esibisce solo le occhiaie vuote da respo, annerite da un incendio devastatore. La gente, se ti avvicini per chiedere qualcosa, fugge via terrorizzata; e solo a fatica, nascosto in un vicolo vuoto, un vecchio sussurra che gli islamici hanno promesso, quando sarà al potere la loro legge, quella di Dio, che la città tornerà bella.

Anche qui, in questo feudo fondamentalista, giovedì prossimo si dovrebbe votare. Ma dove andranno gli elettori, kamikaze senza speranza, per esercitare il loro diritto al suicidio se la scuola dove dovrebbero essere poste le urne è distrutta? e dove prenderanno i loro certificati elettorali, se il Municipio, con i suoi elenchi, non esiste più?

Da giorni in tutte le ottomila moschee di Algeria, reticolo elettorale del partito di Dio, monta contenitore dove gli islamici possono permettersi ogni giorno, con le cinque preghiere, altrettanti meeting di propaganda, un ordine viene affisso da mani ignote. Ingiunge, in nome di Allah e dei suoi efficienti apostoli, di fare provviste e di chiudersi in casa da martedì a venerdì, il giorno successivo alle presidenziali. Nessuno deve uscire per strada, andare a lavorare, spostarsi. Le urne devono restare deserte, pena la morte.

I poliziotti strappano i manifesti, ma poche ore dopo ricompaiono e il «telefono arabo», il tam-tam delle voci e dei sussurri, moltiplica dalla Casbah alla Kabilia a Tamanrasset nel deserto, l'ordine e la paura. Via via che il giorno del voto si avvicina, i dubbi aumentano. Le elezioni in un Paese sconvolto da una bufera mortale sembravano un inutile, pericoloso colpo di testa di un regime deciso a darsi una vernice di legittimità;

E dalle moschee di tutto il Paese l'ordine: non uscire di casa da martedì a venerdì, il giorno dopo le elezioni

una scorciatoia per sanare lo spiacevole «incidente» del 1992 quando, proprio dal voto, stava per uscire una vittoria del partito islamico e questo fu cancellato d'imperio dall'esercito. Invece ora che, faticosamente, incredibilmente, una campagna elettorale si è sviluppata e i quattro candidati polemizzano sui giornali e in tv, raccolgono piccole e grandi folle da un capo all'altro del Paese a dispetto della paura delle autobombe, sempre più si ha l'impressione che qualcosa d'importante stia per accadere.

Lo slogan islamico «Passerete da un'urna all'altra, da quella del voto a quella del cimitero» perde forza; la mussuruola del boicottaggio diventa sempre più larga e inefficace. Ma nel dolce inferno di Algeri, dolce perché in apparenza nulla sembra cambiato, aleggiano due nuove domande. Dove e quando colpiranno? Nel loro terrorismo mirato cadranno i giornalisti, i militari, i giudici, i soldati?

La seconda domanda invece è legata ad un uomo massiccio, dall'aspetto di contadino arricchito a disagio nei suoi inappuntabili gessati da manager. Si chiama Mahfoud Nahnah. E' il capo di Amas, il partito islamico moderato, allievo di un Cartesio algerino che ha cercato faticosamente di coniugare religione e modernità. Parla solo arabo, perché, racconta con orgoglio, suo padre, operaio, ha rifiutato di fargli imparare il francese, dal momento che la lingua del Corano era sufficiente.

«Mi sono presentato alle elezioni per far piacere a Dio» dice, senza ombra di iattanza. E nei manifesti elettorali, ottimista, ripete: «Instauriamo la pace civile, la sicurezza e la stabilità». Sono frasi vaghe, che significano soprattutto riconciliazione con il fronte islamico. «L'Islam è la soluzione, la crisi che attraversa il Paese è una crisi di regime che nasce dall'abbandono della fede e dalla sua esclusione dalla vita pubblica. Bisogna creare un consiglio superiore islamico incaricato di verificare la conformità delle leggi all'Islam»: parole che danno le vertigini a tutti quelli che dietro questa apparente moderazione temono ci possa essere una visione regressiva del mondo che nega la diversità e se necessario la sgozza a colpi di coltello: e vuole usare la democrazia come cavallo per salire le scale del potere.

Ma Nahnah non si scompone: «Nel '92 c'erano 12 milioni di elettori, adesso abbiamo scoperto di colpo che sono diventati 16 milioni, a dispetto di tutte le leggi della demografia. Voglio elezioni trasparenti, corrette, serene perché il Paese possa segnare il vero cambiamento; ma c'è qualcuno che monopolizza le tv e i giornali, minaccia i nostri elettori con la prospettiva di arresto o della perdita del passaporto, imbroglia sulle liste e gli uffici elettorali. Noi abbiamo rispettato le regole, abbiamo tenuto le moschee fuori dalla nostra propaganda». Per molti Nahnah è la pedina di una strategia sottile, complicata, audace degli islamici. Rassegnati al fatto che, alla fine, la gente disubbidirà alle loro fatwa di morte, si stanno mobilitando per dirottare i loro elettori potenziali verso questo candidato ombra. Con la minaccia si vuole tenere a casa il maggior numero di votanti, magari anche due terzi degli iscritti al voto, in modo che i voti islamici finiranno per diventare più pesanti. Portando Nahnah fino al ballottaggio con il superfavorito presidente Zeroual. E forse anche oltre.

Anche per questo giovedì, nonostante le bombe, nonostante i 40 mila morti, gli algerini andranno a votare, con la loro sorte appesa al collo come dice il Libro. La vita in questo Paese è diventata molto cara, perché la morte non costa nulla.

Domenico Quirico

(2 - continua)

Alle urne gli emigrati

I seggi già aperti a Parigi e a Roma

ALGERI. Un membro del comitato di sostegno al presidente Zeroual ed un attivista berbero sono stati assassinati negli ultimi due giorni in Algeria. Il sostenitore di Zeroual è stato ucciso venerdì nella regione di Djelfa, a sei giorni dal primo turno delle elezioni presidenziali. Hocine El Zine, la seconda vittima, è stato assassinato ieri a Tirmitine, in Cabilia. Frattanto il primo atto delle elezioni presidenziali algerine si è svolto ieri con il voto dei residenti all'estero. Gli algerini tornano alle urne quattro anni dopo l'annullamento delle legislative - vinte dal Fronte islamico di salvezza -, annullamento che stato all'origine della lunga ondata di violenze.

I circa 220.000 algerini residenti in Francia si sono recati in massa ai seggi allestiti nei consolati. Le operazioni di voto si sono svolte tra imponenti misure di sicurezza per il timore di attentati. Gli elettori algerini registrati in Italia, circa 2000, potevano votare da ieri fino a giovedì in due seggi allestiti all'ambasciata di Roma e al consolato di Napoli. L'invito al boicottaggio le elezioni è venuto, oltre che dal disciolto Fis, dal Fronte di liberazione nazionale (Fln, ex partito unico) e dal Fronte delle forze socialiste (Ffs).

Giovanni Paolo II, dopo aver appreso la notizia dell'uccisione di una religiosa della congregazione delle Piccole suore del Sacro Cuore, ha inviato un telegramma a monsignor Hemarri Teissier, arcivescovo di Algeri. Tra l'altro il Papa afferma di aver domandato al Signore «di dare la sua forza a tutte le persone toccate da questa nuova prova e di permettere al popolo algerino di trovare infine il cammino della riconciliazione e della pace». (Ansa-Afp)

RITAGLIA. E CONFRONTA.

MEGALOGIC® Solo 32 centimetri. *Decisamente non c'è confronto. Ma scommettiamo che Grundig Megalogic è anche più intelligente degli altri? Lui sintonizza e memorizza le emittenti automaticamente, appena lo installi.* **E il tuo?** *Lui registra proprio quello che stai vedendo in quel momento in tv, anche se è impostato su un altro programma.* **E il tuo?** *Lui, quando lo metti in play, fa partire la riproduzione della tua videocassetta, qualunque programma tu stia guardando.* **E il tuo?** *Lui controlla la qualità delle immagini e usa dei filtri per migliorarne il risultato.* **E il tuo?** *Grundig Megalogic. Il piccolo che fa venire il complesso d'inferiorità anche ai più grandi.*

GRUNDIG
made for you

Nuovi Videoregistratori Grundig Megalogic.

Mille barche con bandiera abbrunata sfilano davanti a Tel Aviv. Settimo arresto: è un militare

Vietata a Peres la piazza del ricordo

Lo Shin Bet teme attentati alla cerimonia con Leah Rabin

TEL AVIV
NOSTRO SERVIZIO

Al termine della tradizionale settimana ebraica di lutto gli israeliani saluteranno stasera per l'ultima volta il premier Yitzhak Rabin con un grandioso raduno nel luogo in cui ha trovato la morte: la spianata antistante il municipio di Tel Aviv, che sarà ribattezzata Piazza Rabin.

La giornata inizierà in forma solenne al cimitero del Monte Herzl di Gerusalemme, nel quale dei personaggi illustri del Paese dove è sepolto Rabin, con una cerimonia alla presenza della vedova, dei familiari e delle più alte personalità dello Stato.

Quindi sarà la volta del partito laborista di dire addio al suo leader e di nominarne il successore, Shimon Peres. Infine, centinaia di migliaia di israeliani si riuniranno davanti al municipio di Tel Aviv per esprimere assieme a decine di cantanti la loro solidarietà alla vedova, Leah. Su insistenza dello Shin Bet - il servizio di sicurezza interna - il primo ministro ad interim Peres è stato costretto a rinunciare a presenziare al raduno.

Ieri per tutta la giornata migliaia di famiglie hanno creato un grande ingorgo stradale sul Monte Herzl per poter rendere onore al premier ucciso. Lungo la costa un migliaio di imbarcazioni hanno dato vita a una grande parata navale, spontanea, durante la quale hanno issato le bandiere nazionali accompagnate da un nastro nero.

Dopo lo choc, il Paese sembra di tornare alla normalità: riaprono i cinema, i ristoranti tornano ad essere affollati, alcune partite di calcio hanno avuto luogo dopo un minuto di silenzio. Ma anche ieri il consigliere legale del governo, Yoav Yair, ha avvertito che l'assassinio di Rabin ha cambiato Israele in modo radicale: «La sua uccisione ha rotto un tabù. Non si possono escludere nuovi attentati».

La polizia compiuto il 7° arresto: è un militare, il nome non è stato reso noto. E ha appurato che Amir e i suoi compagni hanno iniziato a progettare l'uccisione di Rabin un anno fa, dopo aver ottenuto in proposito un verdetto rabbinico che definiva il premier «rodèf», persecutore del popolo ebraico, e «mossèr», cioè pronto a consegnare al nemico suolo patrio. I congiurati progettavano anche attentati anti-palestinesi, che avrebbero dovuto avere luogo durante il ridispiegamento dell'esercito in Cisgiordania. «La quasi totalità di questo gruppo è stata individuata e neutralizzata» ha affermato il ministro della polizia Moshe Shahal. Ma il timore è che altre cellule eversive stiano già preparando nuovi attentati.

Aldo Baquis

«Subito le elezioni»

Il regista dell'Intifada «La destra si risolleverà»

TEL AVIV

SARI Nusseibah, direttore dell'Università palestinese di Al-Quds (Gerusalemme), uno degli intellettuali più apprezzati da Arafat, una voce di primo piano anche al tempo dell'Intifada di cui è stato ideologo e regista insieme con Faisal Husseini, ha saputo della morte di Rabin ad Amman, di ritorno da Abu Dhabi dove si era tenuto un summit arabo su Gerusalemme.

Qual è stata la sua reazione all'assassinio?

«Sono stato scioccato, mi sono sentito stravolto, colpito».

Le è dispiaciuto?

«La mia struttura psicologica è molto difesa: non riesco mai a provare dolore per i lutti, là per là. Poi nel corso delle settimane, guardando le lacrime di Leah e dei suoi figli alla televisione, ho provato un sentimento di condivisione, di simpatia».

Leah Rabin ha detto che talvolta sente maggiore affinità con alcuni palestinesi che con certi ebrei. Lei potrebbe esprimersi in maniera simmetrica a questa, rispetto al suo campo?

«No. Non credo che potrei esprimermi esattamente in questo modo. Leah Rabin sta attraversando una tragedia senza pari, le sue parole sono dettate anche dalla sua grande rabbia. Noi, israeliani e palestinesi, abbiamo passato molti anni in guerra l'uno contro l'altro; questo ci ha impedito di frequentarci, di capirci, di sviluppare una simpatia umana. Tuttavia fra di loro, come fra i russi, o fra gli americani, o gli inglesi, ci sono persone con le quali sento personalmente una simpatia primaria, di essere umano. Solo in base a questo io scelgo i miei rapporti. Forse nel futuro avremo più chance di essere vicini».

Arafat era addirittura fisicamente dolente per la morte di Rabin: ha pianto, era prostrato. Non crede che comunque la morte di Rabin darà una scossa ai rapporti fra i due popoli?

«Potrei dire che mi sembra che ormai siamo abbastanza pronti a questo: i pregiudizi, "quello è un arabo", "quello è un ebreo", persistono solo fra la povera gente, fra gli strati non educati. Arafat, poi, in particolare, ha avuto, come altri palestinesi, modo e tempo di sviluppare una vicinanza, un'affinità con Rabin che è passata dal comune scopo politico anche sul terreno umano. Questo è capitato anche ad altri; penso all'amicizia di Abu Allah e Uri Savir, i capi delle due delegazioni ai colloqui di pace»

Arafat è meglio protetto di quanto non lo fosse Rabin?

«Non lo so; però penso che senz'altro lui, sì, è aspetti che nel campo musulmano c'è chi lo vuole uccidere sul serio, e che si sia ben organizzato per questo, a differenza di Rabin. Però, niente lo può garantire fino in fondo»

Lei pensa che il fondamentalismo arabo e il fondamentalismo ebraico siano simili?

«Assolutamente sì; e penso anche che ogni società sia affetta dal seme dell'omicidio politico, dalla follia di chi pensa di poter risolvere il suo problema eliminando il leader»

Pensa che il processo di pace sia in pericolo?

«Al contrario, penso che oggi c'è ancora più motivazione, una specie di desiderio di vendetta contro il destino crudele. Il processo di pace si rafforzerà».

Lei crede che Peres possa farcela?

«Per il momento sì. Ma fra un anno, al tempo delle elezioni, la tragedia sarà ormai alle spalle, e Netanyahu si troverà di nuovo testa a testa di lui».

Allora è meglio fare le elezioni?

«Sì, sarebbe meglio che le facessero adesso».

Fiamma Nirenstein

«Ho pranzato con lui due settimane prima che lo uccidessero»

Un pittore dipinge il volto di Rabin su un muro nel luogo dell'attentato

LA MEMORIA

POLITICA E AFFETTI

Kissinger: «Il mio Yitzhak»

La testimonianza di un'amicizia tra statisti

Ho conosciuto Yitzhak Rabin nel 1969, poco dopo la guerra dei Sei giorni. Professore di politiche a Harvard, ero stato invitato in Israele per una serie di lezioni, delle quali per un auditorio di generali. Dopo la conferenza, Rabin e io andammo insieme a piedi per le vie di Tel Aviv in cerca di un ristorante. Era coperto dalla gloria della recente vittoria e la gente ci fermava per stringergli la mano, qualcuno semplicemente per sfiorargli le spalle. Rabin si comportava come se considerasse ovvio tutto ciò, dando l'idea che per quanto gli facesse piacere ricevere la pubblica attenzione, in ultima analisi non gli si doveva alcuno speciale riconoscimento per aver fatto niente di più che il suo dovere - neanche stringere la mano.

Rabin divenne un mio caro amico quando entrambi ci trovammo in servizio a Washington, ammesso che si possa parlare di amicizia con un uomo così riservato, così reticente nello svelare le sue emozioni, e tuttavia così profondamente interessato agli altri. Rabin aveva una brillante mente analitica, ma l'analisi non era il suo fine ultimo: la metteva al servizio delle cause in cui credeva. Se dovessi riferire la mia impressione degli impulsi che muovevano il mio amico caduto, sarei capace di descrivere la luminosa integrità che determinava il suo carisma - il carisma di un uomo che rifuggiva le pubbliche relazioni, alieno da chi fa del «carisma» una professione.

Di animo gentile, Rabin si imponeva di agire con notevole durezza; militare di carriera, insegnò a se stesso, un riluttante passo dopo l'altro, la grammatica della pace. Durante un'intera vita spesa al servizio del suo Paese, si convinse che la sicurezza d'Israele richiedeva, a lungo termine, di andare oltre la mera accumulazione di potenza militare. Un popolo come quello ebraico, con le tragedie che ha subito, non può permettersi di dimenticare i pericoli che sono in agguato. Uno Stato di cinque milioni di abitanti, circondato da un mare di centinaia di milioni di musulmani, si consumerebbe se permettesse che la paura diventasse l'unica sua fonte di energia morale.

Israele può delegare la sua difesa ad altri, ma in ultima analisi dovrà fondare la sua sicurezza sulla dignità e sul senso di auto-stima dei popoli in mezzo ai quali si è stabilito. L'ultima intuizione di Rabin è stata che il suo popolo dovrebbe puntare alla pace della riconciliazione, non semplicemente alla pace della forza.

Nei nostri contatti con me, Rabin evitava appelli alla nostra comune religione per sottolineare invece i legami tra Israele e l'America. Considerava questo compito troppo importante per mescolarlo ad appelli emotivi. E tuttavia il suo impatto era profondo, perché era capace di confrontarsi con ogni realtà ovunque essa lo portasse e comunque pensasse ciò potesse risultare per lui.

Come molti suoi connazionali, Rabin era restio a cedere tangibili benefici territoriali in cambio di guadagni intangibili come il riconoscimento internazionale e l'attenuazione dell'ostilità araba. Sapeva che le concessioni che si richiedono a Israele sono permanenti, mentre il contributo degli altri alla pace sarebbe revocabile. Nella visione di Rabin il popolo ebraico, essendo vissuto nei ghetti per mille anni, non dovrebbe trasformare la propria esistenza nazionale in un nuovo ghetto, tagliato fuori dal resto dell'umanità da una crescente alienazione politica e filosofica.

Rabin non è mai ricorso alla retorica per descrivere la pace come un nirvana in cui tutte le tensioni scompaiano magicamente. Come «sabra» - cioè ebreo nato in Israele - tutta la sua vita era trascorsa come variazione sul tema della guerra. Ma se Rabin permetteva a se stesso di tradire delle emozioni, era quando parlava dei soldati israeliani morti in battimento, o delle famiglie decimate in questa battaglia continua. Non prometteva la fine della lotta, ma voleva contribuire a fermare il sangue. Non garantiva visti per la felicità, ma non si rassegnò mai a subire la condanna a uno stato di guerra senza fine.

Nel perseguire il suo scopo, Rabin con grande esitazione affrontava la realtà dell'esistenza di tre sole soluzioni al problema dei rapporti fra gli israeliani e la popolazione araba della Cisgiordania: l'integrazione in Israele, qualche tipo di status coloniale o la creazione di un'autonomia che implicasse qualche misura di sovranità. Essendo l'integrazione rifiutata tanto dagli israeliani quanto dagli arabi, e essendo lo status coloniale destinato a isolare Israele dalle pressioni internazionale, riproducendo una situazione simile a quella del Sud Africa dell'apartheid, Rabin accettava - con grande riluttanza - la realtà che l'autonomia era l'unica opzione realistica, e persino l'arciconservatore Begin era arrivato alla medesima conclusione, quando firmò l'autonomia palestinese con gli accordi di Camp David del 1978.

Le circostanze permettevano a Rabin una sola scelta. Rabin non ha raggiunto tutti i suoi obiettivi in vita. Ma si stava avvicinando. Ho pranzato con lui due settimane prima che lo uccidessero. Commentava amaramente gli attacchi che subiva perché voleva cedere, per prevenire nuovi conflitti, quegli stessi territori che erano stati conquistati con le armi sotto il suo comando nel '67. Pensava che la Giordania e Israele insieme sarebbero stati capaci di impedire alla Cisgiordania di radicalizzarsi, o di neutralizzare una Palestina radicale se fosse sorta. Era fiducioso di poter raggiungere una sistemazione militare molto più sicura di quella precedente il 1967, anche se il processo si fosse inceppato, e pensava politico di manovra di Israele si sarebbe comunque ampliato. Come Mosè, Rabin non è vissuto abbastanza per vedere la terra promessa. Ma la sua eredità ci ha portati vicino, specialmente se il suo successore resterà fedele non solo alla sua visione ma anche al suo discernimento.

Qualche mese fa, un amico di Rabin mi telefonò per dirmi che il premier aveva appena assolto il penoso dovere di informare la madre di una giovane ufficiale che era stato ucciso in un raid, ordinato dallo stesso Rabin per liberare un ostaggio. Ciò che era peggio, il padre del ragazzo era morto in guerra nel 1973 e per di più il giovane, avendo già completato il suo servizio, si era offerto volontario per quest'ultima missione. Il primo ministro, mi disse il nostro comune amico, avrebbe certamente gradito una telefonata.

Quando ebbi Rabin in linea, egli mi parlò a monosillabi come l'uomo che aveva quando voleva scaricare sugli altri i suoi problemi. Alla fine gli dissi: «Sai, Yitzhak, credo che tutta la tua vita sia stata una preparazione ad affrontare la fase attuale». Ma come nel nostro primo incontro, Rabin non volle elevare a causa universale quello che considerava semplicemente il suo dovere. «Vedremo», mi disse. E abbiamo visto.

Henry Kissinger
Copyright 1995, Los Angeles Times Syndicate
e per l'Italia «La Stampa»

Amman in festa per Hussein

AMMAN. In una capitale tirata a lucido, decine di migliaia di giordani hanno dato vita ieri a una manifestazione tra bandiere, fiori e gigantografie di re Hussein avviando la settimana dei festeggiamenti in onore del loro sovrano che il 14 novembre compie 60 anni. Il culmine si avrà martedì, con l'inaugurazione, nel centro di Amman, della prima statua dedicata al re, alta sette metri e mezzo. Hussein è sul trono da 43 anni, durante i quali è sopravvissuto a numerosi attentati.

(foto reuter)

festival

DA DOMANI LA FORTUNA PARLA IN CODICE

Parte il gioco di TV Festival: domani il primo codice a barre per vincere il Coupé Fiat. Da domani parte il concorso che può farvi partire su un Coupé Fiat: il gioco di TV Festival. Sulla prima pagina de La Stampa troverete ogni giorno il codice a barre: per partecipare all'estrazione, basterà raccoglierne otto nel periodo che va dal 13 al 25 novembre (esclusa domenica 19) e incollarli nella apposita griglia qui sotto. Una volta completata la raccolta, compilate la griglia con i vostri dati personali e speditela a: **La Stampa - Concorso TV Festival, Casella Postale 400, 10100 Torino Centro.** A domani. Occhio al codice.

La Stampa vi ricorda l'appuntamento con TV Festival: la storia della televisione raccontata da Pippo Baudo, da martedì 14 su queste pagine.

INCOLLA QUI 9 CODICI A BARRE

DE LA STAMPA DAL 13 AL 25 NOVEMBRE

Cognome _____

Nome _____

Via _____ n° _____

Città _____ C.A.P. _____

Provincia _____

Telefono _____/_____

Regolamento del concorso: Il concorso prende domani 12 novembre e avrà durata complessiva di sedici giorni, suddivisi in dieci periodi di due settimane ciascuno. Ogni periodo prevede l'estrazione di un Coupé Fiat. Per partecipare al concorso dovranno pervenire nel periodo di gioco otto codici a barre dalla prima pagina de La Stampa, esclusi i numeri di lunedì, giorno escluso anche dal recupero alla pubblicazione della griglia di gioco. I codici a barre andranno incollati nell'apposita griglia. Saranno considerati validi solo i codici che saranno compresi nel periodo di gioco indicato sulla griglia stessa. Inoltre, sul retro della griglia verrà annullato il giorno 25/12, 26/12 e 1/1/96, saranno esclusi dal concorso, poiché La Stampa non sarà in edicola. La griglia completata in ogni sua parte, dovrà essere inviata in busta chiusa a: **La Stampa - Concorso TV Festival, Casella Postale 400, 10100 Torino Centro.** Le griglie relative al periodo di gioco che va dal 13 al 25 novembre dovranno pervenire all'indirizzo entro le ore 11.00 di sabato 2 dicembre (non farà fede il timbro postale). Per i successivi periodi di gioco, la data entro cui dovranno pervenire le griglie verrà di volta in volta indicata sulle stesse (qui domenica). Non sono ammesse fotocopie delle griglie e dei codici a barre. I vincitori saranno informati telefonicamente e i loro nomi pubblicati su La Stampa. Sono esclusi dal concorso i dipendenti dell'Editrice La Stampa S.p.A. e i loro familiari, i distributori, gli edicolanti e i loro familiari.

LA STAMPA

FERRE FRAGRANCE POUR FEMME
GIEFFEFFE
FERRE FRAGRANCE POUR HOMME

Rottura Clinton-Congresso sul bilancio. Standard & Poor's: governo insolvente

Statali Usa, un week-end di paura

A rischio 800 mila posti

NEW YORK
NOSTRO SERVIZIO

Quella che era considerata l'ultima speranza per evitare la «chiusura» del governo americano si è dissolta nel giro di poche ore: ieri mattina c'era stato l'annuncio che Leon Panetta, il capo dello staff di Bill Clinton, si sarebbe recato al Congresso a con i leader repubblicani per trovare compromesso. Se i suoi colloqui con i sottoposti di Newt Gingrich e Robert Dole fossero risultati promettenti, era stato detto, nel pomeriggio o nella giornata di oggi i due leader repubblicani si sarebbero incontrati con il Presidente in persona per dare gli ultimi ritocchi all'accordo raggiunto. Ma dopo poche ore, ecco la notizia che i colloqui di Panetta sono stati cancellati e a questo punto solo un miracolo potrà evitare che a mezzanotte di domani l'America si trovi di colpo senza governo, o più esattamente con un governo privo della «base legale» per pagare almeno 800.000 dei suoi dipendenti sparsi in tutto il Paese (in totale poco più di 2 milioni).

Musei, monumenti, parchi nazionali chiuderanno per mancanza di custodi: non si potrà girare per lo Yellowstone Park come non si potrà salire sulla Statua della Libertà o sul monumento a George Washington e come non si potranno visitare i giardini zoologici; molte pratiche burocratiche saranno bloccate, per cui chi aspetta la pensione dovrà aspettare ancora di più, chi ha chiesto un visto non saprà se e quando riceverà risposta. Insomma gli «sportelli» federali saranno chiusi e i loro titolari staranno a casa, senza essere pagati. Poi, verso la fine della prossima settimana, succederà qualcosa di ancora più grave: il governo Usa non potrà pagare i 25 miliardi di dollari che costituiscono gli interessi sul debito, per cui ci sarà la scena inedita del più ricco Paese del mondo ufficialmente «insolvente».

La causa di tutto ciò sta naturalmente nella lotta furibonda che Casa Bianca e Congresso controllato dai repubblicani si stanno facendo, ambedue fiduciosi di poter scaricare sull'altro la colpa (e la rabbia dei cittadini che di qui a un anno dovranno votare). «Bill Clinton è un incapace che non sa esercitare la leadership di questo Paese», dicono Gingrich e Dole. «I repubblicani sono degli irresponsabili che per meschini calcoli politici gettano il Paese nel caos», ribatte la Casa Bianca. I sondaggi dicono che il pubblico crede più a Clinton che ai suoi nemici e l'osservazione «tecnica» di come si è arrivati a questa situazione gli dà ragione. La base di tutto, infatti, sta in una data: il 31 ottobre scorso. Entro quel giorno gli Stati Uniti avrebbero dovuto approvare il loro nuovo bilancio, ma siccome il Congresso (quindi i repubblicani) non ha preparato in tempo quello nuovo è stato necessario votare un «esercizio provvisorio». Questo scade domani a mezzanotte, del nuovo bilancio non c'è traccia.

L'altro ieri è stato votato un altro «esercizio provvisorio» che dà tempo fino al 31 dicembre per preparare il nuovo bilancio, ma i repubblicani ci hanno messo dentro dei tagli all'assistenza medica, all'istruzione, alla difesa dell'ambiente estremamente drastici. Se vuoi che l'esercizio provvisorio continui, hanno detto in pratica i repubblicani al Presidente, devi accettare anche quei tagli. Lui ha respinto quello che Panetta ha definito un «ricatto» e ieri, nel suo messaggio radiofonico settimanale, si è appellato al Paese in questi termini: «Immaginate il Congresso dominato dai repubblicani come un banchiere e gli Stati Uniti come una famiglia che chiede un prestito a breve termine per un'emergenza. Il banchiere dice sì, ma pone la condizione che prima la famiglia cacci di casa i nonni e i bambini. A nome della famiglia: io rispondo "no grazie"».

Il favore del pubblico, si diceva, sembra pendere verso gli argomenti di Clinton. Ma al di là di chi vince e chi perde, è un fatto che i cittadini americani incontrano a giorni di grande disagio e che anche le prospettive economiche del Paese rischiano di risentirne parecchio. Ieri la «Standard & Poor's», l'agenzia che «classifica» la credibilità economica dei Paesi (tempo fa la sua decisione di «degradare» l'Italia fece molto scalpore), ha ammonito solennemente che «la fiducia degli investitori stranieri negli Stati Uniti sta diminuendo». Il suo Presidente, Leo O'Neill, ha detto che «anche se il problema sarà risolto in extremis, un bel po' di danno è stato già fatto».

Franco Pantarelli

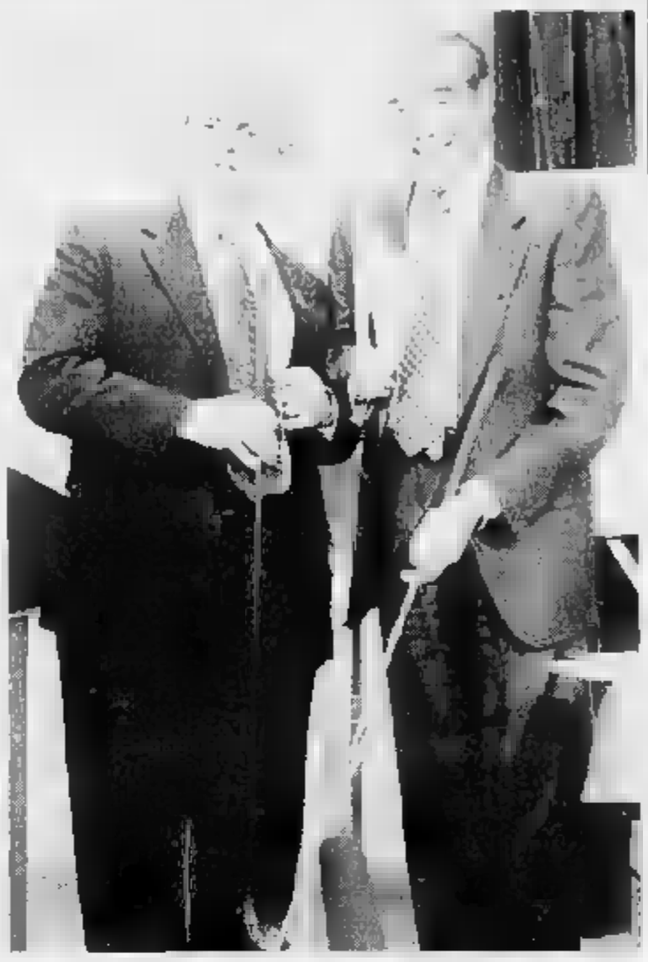

Gingrich e Dole hanno criticato Clinton per aver giocato a golf in piena crisi

Guatemala, rilasciato alla vigilia del voto

Liberato senza riscatto il nipotino della Menchu

Il Premio Nobel: il piccolo sta bene In realtà volevano rapire mio figlio

CITTA' DEL GUATEMALA. Il nipotino di Rigoberta Menchu è stato liberato e si trova in buone condizioni di salute. Ad annunciarlo è stata la stessa attivista per i diritti degli indigeni insignita del premio Nobel per la pace 1992, a otto giorni dal sequestro che aveva indignato il mondo e provocato forte emozione in Guatemala, e alla vigilia delle elezioni politiche. Il piccolo Juan Carlos, di 22 mesi, è tornato in libertà a Santa Cruz del Quiche, 160 chilometri a Nordest di Città del Guatemala, dove una banda di uomini armati aveva strappato il bimbo dalle braccia della madre Cristina, sorella del Nobel.

«Provo grande allegria per la ricomparsa di mio nipote, ma chiedo una inchiesta approfondita sul», ha detto la Menchu. E in effetti il rapimento del bimbo rimane ancora avvolto nel mistero. Apparentemente era stato richiesto un riscatto di 500 dollari, ma la Menchu ha affermato che non è stato pagato nulla. Pare probabile che il sequestro sia stato «un atto di intimidazione» nei suoi confronti per le sue denunce di un massacro di 11 indigeni perpetrato da militari in ottobre. «Mi hanno detto - ha indicato il premio Nobel - che si sono sbagliati, perché cercavano mio figlio Mash Nawalija».

La liberazione del piccolo Juan Carlos è giunta alla vigilia delle elezioni presidenziali che si tengono oggi, consultazioni che si riducono a un duello tra le anime liberale e populista della destra guatemalteca. Circa 3,7 milioni di persone sono chiamate a eleggere presidente e vicepresidente della repubblica, 80 deputati nazionali, 20 deputati per il parlamento centroamericano (parlacen) e 300 sindaci. Sondaggi della vigilia e previsioni degli esperti danno in netto vantaggio i candidati dello formazioni di destra: Alvaro Arzu Irigoyen del partito de la avanzada nacional (pan) con il 34,6 per cento e Alfonso Portillo Cobrera del fronte repubblicano guatemalteco (frg) con il 16 per cento. Al terzo posto si colloca il candidato centrista Fernando Andrade Diaz-Duran, appartenente all'unione del centro nazionale (ucn). Il candidato della sinistra, Jorge Gonzales del Valle otterrebbe per il suo fronte democratico nuova guatemala (fdng) solo il 3,9 per cento dei consensi.

(AdnKronos)

L'attivista per i diritti degli indigeni e Premio Nobel per la Pace Rigoberta Menchu

Tra le vittime tredici alpinisti giapponesi e uno canadese

L'Everest, un serial killer

In Nepal 34 uccisi da due valanghe

LONDRA
DAL NOSTRO CORRISPONDENTE

La regina delle montagne uccide ancora. Una colossale valanga ha travolto e distrutto il campo-base di una spedizione giapponese di trekking a pochi chilometri dall'Everest, uccidendo 26 persone: 13 turisti giapponesi, 11 sherpa e 2 abitanti locali. Altre 19 persone, delle quali 15 erano turisti di nazionalità imprecisata, sono state portate in salvo con elicotteri nel distretto di Syangboche. La tragedia, di cui si è avuta notizia ieri, è avvenuta venerdì nel villaggio di Pangke, a quota 4700 metri. Le vittime erano tornate poche ore prima da un'ascensione alla punta Gokyo (5350 metri), situata circa 16 chilometri a Sud-Est della sommità dell'Everest.

E' la più grave tragedia alpina del Nepal, che ogni anno attrae un migliaio di alpinisti e oltre 60 mila turisti che si accontentano del trekking pur di includere l'Himalaya nella lista delle loro conquiste. Takashi Miyahara, presidente della «Trans Himalayan Treks» che ha organizzato la spedizione, ha confermato che il villaggio di Panga è completamente distrutto. «Dal cielo si possono vedere soltanto i tetti delle tre baite», ha precisato Tashi Sherpa, il pilota dell'elicottero che ha portato in salvo i superstiti: «Le vittime sono tutte sotto la neve e nessuno può essere sopravvissuto in quelle condizioni».

Ma non è il solo incidente delle ultime ore: nel distretto di Mustang (Nepal occidentale) altri 8 alpinisti - uno canadese, due di nazionalità imprecisata e 5 sherpa - sarebbero morti anch'essi travolti da un muro di neve. Le grandi valanghe sono state provocate dalle ingenti nevicate degli ultimi giorni. In poco meno di una settimana sono caduti quasi due metri di neve, in seguito a un ciclone di inconsuete proporzioni nella Baia del Bengola. Numerosi gruppi di alpinisti e di trekkers sono stati colti di sorpresa e costretti a rientrare alla base. Lo fatto anche il gruppo di giapponesi, che ormai si ritenevano al sicuro nel villaggio usato come punto di riferimento da chi sale e da chi scende.

Il governo del Nepal, che ha organizzato i primi soccorsi, ha invitato tutte le altre spedizioni a sospendere temporaneamente marce e scalate; e a rimanere nei centri più bassi in attesa che la situazione si stabilizzi. La più grande tragedia sul lato nepalese dell'Himalaya - a parte lo stillicidio di vittime che la montagna esige ogni anno - era avvenuta nel 1972, quando 14 alpinisti, per la maggior parte coreani, erano stati travolti da una serie di valanghe sul monte Manaslu, che a 8163 metri è l'ottava cima del mondo. Ma la tragedia di venerdì non è la più grave nella dell'Himalaya. Nel Kashmir indiano, almeno persone sono morte nel gennaio scorso, anche allora per una valanga, nell'arco occidentale della grande catena.

«Il trekking è ormai diventato uno dei capisaldi dell'economia nepalese», ha dichiarato a Katmandu Stan Armington della «Malla Treks», uno dei maggiori operatori: «Il governo se ne è reso conto ed ha aperto negli anni scorsi nuove regioni nella speranza di attirare un più grande numero di turisti stranieri». Vengono da ogni parte del mondo, ma soprattutto da Stati Uniti, Inghilterra, Francia e Germania; con una discreta presenza anche di giapponesi e australiani. Sebbene fare trekking sia lo stesso che sfidare le cime immacolate e i ghiacci eterni, sia dal punto di vista della difficoltà che da quello del pericolo, si verificano ogni anno numerosi incidenti; dovuti soprattutto - nonostante l'abilità degli sherpa e la rete di accompagnamento e d'assistenza fornita dai maggiori operatori - all'impreparazione e all'imprudenza.

Fabio Galvano

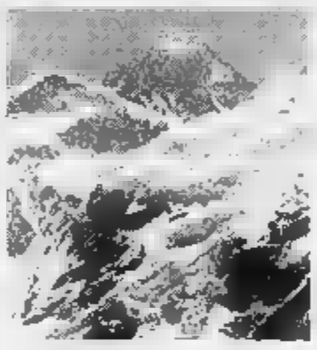

L'Everest ha ucciso ancora

Attacco dei Taleban

Afghanistan: razzi su Kabul Almeno 35 morti

KABUL. Almeno 35 persone sono morte ed altre 50 sono rimaste ferite ieri in Afghanistan sotto un bombardamento di missili a Kabul. Secondo l'agenzia di stampa islamica Aip, il nuovo attacco, come tutti i precedenti, è stato sferrato dai Taleban, il cui portavoce in Pakistan, Amir Khan Mutaqi, ha però respinto ogni responsabilità: «Abbiamo conquistato 15 province senza uccidere solo civili», ha dichiarato Mutaqi all'Aip.

Uno dei missili ha colpito la sede del dipartimento cinematografico afghano, uccidendo - secondo quanto riferisce radio Kabul - «otto importanti artisti del cinema e della televisione». L'obiettivo del bombardamento erano presumibilmente le postazioni degli uomini del presidente dimissionario Burhanuddin Rabbani, la cui aeronautica ha bombardato ieri le basi degli «studenti di teologia» a Ovest di Kabul.

(AdnKronos)

Il tribunale di Miami

Uccise un cane 10 anni di prigione

MIAMI. Dieci anni di prigione per l'assassinio di cane. E' quanto rischia un pregiudicato della Florida, Allan Laboy, che una giuria di Miami ha dichiarato colpevole di impiccato e gettato da un marciapiede cucciolo di labrador.

Negli Usa molti ormai considerano la violenza sugli animali un crimine a tutti gli effetti. Sono 15 gli Stati dell'Unione che hanno inserito nei loro codici penali il reato di crudeltà sugli animali. E' vergognoso: Laboy è un essere umano e una tale condanna è assolutamente spropositata», ha dichiarato il suo legale, che pochi giorni fa ha ottenuto la libertà condizionale per un cliente accusato di stupro.

Il caso di Miami non è unico: il prossimo 29 novembre una coppia dell'Oklahoma potrà essere condannata a cinque anni per aver trascinato per chilometri il proprio cane da una macchina in .

(AdnKronos)

Con Clio hai tutto.
Oggi
hai ancora di più.

Su tutta la gamma Clio,
2 milioni in meno sul prezzo di listino.

Oppure,
2 milioni in accessori, assistenza non-stop, rottamazione o supervalutazione dell'usato.

Oppure,
2 milioni in 30 mesi a interessi zero.

Offerta valida fino al 15 novembre. Esempio: Clio RL 1200 3p - Prezzo L. 16.800.000 chiavi in mano A.R.I.E.T. esclusa - Spese istruttoria L. 250.000 - Anticipo L. 4.800.000 - Rate mensili L. 400.000 T.A.N. 0% T.A.E.G. 1,65% - Salvo approvazione FinRenault. Offerta non cumulabile con altre in corso e per vetture disponibili in Concessionaria. Prezzi garantiti fino alla consegna. Escluse Clio Van.

Ho tutto, ho Clio!

È un'iniziativa dei Concessionari Renault di Piemonte, Liguria e Valle d'Aosta.

RENAULT IL GUSTO DA VIVERE

PUBBLICITÀ

DA 130 ANNI ci legge chi GUARDA AVANTI.

Oggi vi regaliamo

UNO SGUARDO all'indietro per VEDERE PIÙ LONTANO.

Da quando, nel 1865, Il Sole vide la luce, quasi tutto è cambiato. Lo sviluppo economico e tecnologico è stato impetuoso e Il Sole 24 Ore è cresciuto di pari passo alla cultura economica. In questi centotrenta anni, Il Sole 24 Ore è diventato il primo quotidiano economico d'Europa, un testo di riferimento per chi lavora guardando avanti. Oggi, vi regaliamo un'opera unica: la storia d'Italia vista attraverso gli articoli pubblicati dal 1865 sul Sole 24 Ore. Il tutto corredato da un'accurata sezione iconografica, ricca di foto e stampe d'epoca, e da monografie esclusive ■ storia, economia, imprese, indicatori socio-economici, scienza e cultura.

puntam lo in edicola, ogni lunedì. non c'è tenr di meglio di un ancora

130 anni d'Italia sulle pagine del Sole

6 FASCICOLI A COLORI
A PARTIRE DAL 13 NOVEMBRE
OGNI LUNEDÌ IN EDICOLA

I ladri avrebbero asportato un blocco di marmo pesante quattro tonnellate con un'autogrù

«Rubato un pezzo di Colosseo» E' giallo sul simbolo di Roma

ROMA. E' uno scoop oppure una clamorosa «bufala»? Il quotidiano romano Il Messaggero si porta una mano sul cuore e giura: «La notizia del furto di un blocco di marmo del Colosseo riportante un'epigrafe è emersa nel corso di un colloquio che l'autrice del servizio ha avuto con i funzionari della Soprintendenza archeologica di Roma, durante un sopralluogo al monumento, avvenuto venerdì scorso»

«In particolare - sottolinea la nota del quotidiano - gli architetti Piero Meogrossi e Maria Letizia Conforto, spiegando il fenomeno del vandalismo notturno, hanno affermato con chiarezza che "un blocco di marmo riportante un'iscrizione antica era stato trafugato di notte, una settimana fa". Il peso del pezzo antico era tale, circa 4 tonnellate, da far presupporre che fosse stato asportato con l'aiuto di un camion dotato di braccio meccanico».

Immediata la risposta della Soprintendenza. «Non è stato asportato alcun pezzo dal Colosseo». Portavoce della smentita, ieri mattina, è stato l'architetto Gian Giacomo Martines, coordinatore, per conto della Soprintendenza archeologica di Roma, dell'intervento di restauro sull'anfiteatro Flavio.

«Alla Soprintendenza archeologica non risulta nulla di simile - ha precisato l'architetto - e nessuna denuncia è giunta in tal senso alle pubbliche autorità, al ministero dei Beni Culturali, alla Soprintendenza archeologica di Roma dove ultimamente, per disposizione di Ronchey, è di turno un funzionario dalle 7 alle 20 anche nei giorni festivi». Secondo l'architetto la notizia può essere nata dal fraintendimento di qualche battuta, intercorsa tra i tecnici del cantiere, da parte della giornalista del quotidiano, che ieri ha compiuto una visita guidata al Colosseo.

«Sicuramente - ha osservato Martines - è stata data enfasi ad una notizia di ben altro spessore. Nel Colosseo è stato intrapreso da tempo un lavoro di riordino e documentazione di tutto il materiale lapidario. Si tratta di una grandissima quantità di frammenti architettonici ed epigrafici, che si trovano sotto gli ipogei e all'interno dell'arena. Non c'è stato alcun furto. Forse qualcuno ha fatto riferimento a qualche frammento che è stato trovato dove era stato segnalato, magari da un documento ottocentesco. Ci sono frammenti poco noti che da oltre un secolo non sono stati smossi e c'è ancora tanta scienza nuova da conoscere».

L'esperto della Soprintendenza si è poi soffermato sul problema della frequentazione notturna dei monumenti, che risale alla fine degli Anni 70. Si tratta di bravate notturne o di coppiette alla ricerca di intimità. «Ma in altri casi si tratta anche - ha osservato - di danneggiamenti intenzionali con bombolette spray, e colpi di spranga. Per tentare di arginare questo fenomeno, dagli inizi degli Anni 70 sono state poste cancellate di cantiere all'interno dei fornici del Colosseo. Anche nell'ambito dell'intervento di restauro si stanno studiando soluzioni che lo rendano meno violabile e che dovrebbero avere caratteristiche di reversibilità e di impiego di materiale riutilizzabile. Si pensa anche all'installazione di videocamere e di apparecchiature di controllo e di segnalazione a distanza come nei musei. Nel Colosseo è previsto un turno di vigilanza diurna a cura dell'amministrazione dalle 7 alle 13, Campidoglio, polizia e carabinieri hanno intensificato le misure di prevenzione per evitare che il Colosseo spesso, al mattino, appaia cosparso di bottiglie rotte e insozzato da scritte spray, escrementi e rifiuti vari». (r. cri.)

Ma la Soprintendenza smentisce «Non c'è stato alcun furto»

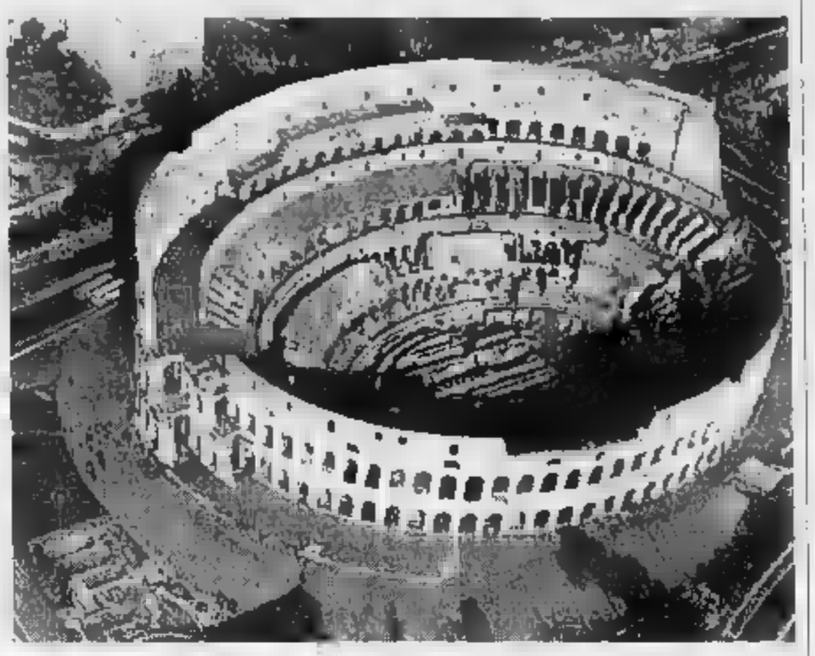

Un giallo al Colosseo: dall'anfiteatro Flavio sarebbe stato rubato un blocco di marmo

Prosciolti i big dell'Opera

Cresci e Carreras: nessuna spesa gonfiata

Giampaolo Cresci, sovrintendente dell'Opera di Roma e, sotto, il tenore José Carreras

ROMA. Sono stati tutti prosciolti i indagati, tra cui il tenore Jose Carreras, rimasti coinvolti nell'inchiesta relativa alle spese di gestione del Teatro dell'Opera di Roma, sotto la sovrintendenza di Giampaolo Cresci. Lo ha deciso ieri mattina, in sede di udienza preliminare, il Gip Eduardo Landi il quale, presi in esame 18 capi di imputazione relativi ad altrettanti episodi, ha disposto il rinvio a giudizio soltanto dello stesso Cresci - prosciolto peraltro dai capi d'imputazione principali - per due vicende definite "marginali" dal suo difensore, avvocato Bruno Assunti.

Il pubblico ministero Pierfilippo Laviani aveva messo sotto accusa Cresci ed altre persone per le spese sostenute dal Teatro dell'Opera nel periodo '91/'93 con particolare riferimento ad irregolarità legate alle assunzioni di personale, alle trasferte all'estero, ai medici no-stop, ai corsi di lingua straniera, ai miglioramenti salariali, al noleggio di tappeti, fiori e arredi vari e all'utilizzo di dépliant, locandine e manifesti.

Secondo il Pm, troppo denaro sarebbe stato sperperato al punto da determinare un buco nel bilancio di circa 42 miliardi di lire. Tra gli episodi contestati, anche il compenso (130 milioni di lire) stipulato da Cresci con Carreras per un recital avvenuto nell'estate '92 in occasione della visita a Roma del presidente argentino Carlos Menem.

Il Gip Landi, però, non ha ravvisato in merito alcuna irregolarità dopo che gli avvocati Assunma e Dario Buzzelli, legale del tenore, hanno esibito copie di alcuni contratti firmati all'estero da Carreras che dimostrano come il suo cachet abituale si aggirasse intorno ai 250 milioni ad esibizione.

Cresci, invece, dovrà rispondere di abuso d'ufficio il 17 maggio prossimo davanti ai giudici della Settima Sezione del Tribunale di Roma per aver stipulato un contratto di 10 milioni di lire con il maestro del coro Norbert Balatsch e per aver fatto installare un servizio di ristorazione a Caracalla.

Per entrambi gli episodi, il rinvio a giudizio è stato determinato dal mancato ritrovamento della ratifica delle delibere del Consiglio di amministrazione del Teatro. (r. cri.)

Morte di Turone

In uno scritto l'elogio dell'eutanasia

TERAMO. «Viva la vita, viva l'eutanasia»: sono le ultime parole lasciate dal giornalista e scrittore Sergio Turone, suicidatosi venerdì ingerendo barbiturici nella sua casa di villa Rosa di Martinsicuro (Teramo).

Sulla scrivania è stato trovato un biglietto con su scritto: «Baci a tutti quelli che mi vogliono bene. Desidero essere cremato. Le ceneri, con i genitori, a Villa Rosa». In fondo, «viva la vita, viva l'eutanasia».

Per stabilire il giorno dei funerali - oggi o lunedì - si attende l'arrivo dei figli del giornalista scomparso, attualmente all'estero.

Il magistrato che coordina le indagini, Lucio Ardigo, ha ritenuto di non disporre l'autopsia. Dagli accertamenti dei medici dell'ospedale di San Benedetto del Tronto (Ascoli Piceno) - dove Turone era stato trasportato nel tentativo di salvarlo - è risultato che il giornalista ha ingerito dieci pastiglie di «Lexotan», un sonnifero.

Si è anche appreso che sulla porta d'ingresso della sua casa Turone aveva affisso un bigliettino con su scritto «Non suonare, ho preso due sonniferi». La sera precedente Turone aveva avuto un malore, si era recato in ospedale e poi era tornato a casa. Ieri pomeriggio un amico era andato a trovarlo e temendo che gli fosse accaduto qualcosa, dopo aver suonato invano il campanello era entrato rompendo una finestra e trovato Turone privo di sensi, disteso sul letto. Inutile il tentativo di soccorrerlo e la corsa in ambulanza all'ospedale: per il giornalista e scrittore non c'è stato più nulla da fare. (Ansa)

GESTIONI VERCELLI S.r.l.

VOLETE CEDERE LA VOSTRA ATTIVITA' RAPIDAMENTE E PER CONTANTI?

VERCELLI - Via F.lli Ponti, 5 - Tel. 0161 217566 - Fax 0161 58079

COMPENSI AD OPERAZIONE CONCLUSA

Arrestate dopo un lungo inseguimento, feriti 7 agenti

Thelma e Louise in fuga per le strade di Roma

Anna e Patrizia, con precedenti per droga, non si fermano a due posti di blocco della polizia

La folle corsa è finita soltanto dopo avere speronato tre volanti. Ora sono ricoverate

ROMA. Le hanno subito battezzate le Thelma e Louise della notte, ma la storia di Anna e Patrizia, due disperate finito all'ospedale dopo un inseguimento da film americano, non ha neppure un filo di patina hollywoodiana.

E' notte fonda. Anna Bosco e Patrizia Lucchini girano per la città a bordo di una Uno sgangherata. Anna è al volante. Ha 31 anni ed è venezuelana, ma vive ad Ostia. E' già stata dentro per furto e spaccio e dovrebbe stare a casa perché è ancora agli arresti domiciliari. Invece ha deciso di fare un giro con la sua amica. Patrizia è poliomielitica dalla nascita, un'invalida civile. Si droga e anche lei ha precedenti penali. «E' senza denti e magra come un chiodo», dirà Esther D'Onofrio, l'ex portiera del caseggiato popolare dove Patrizia vive il padre anziano, uno dei tre fratelli (anche loro poliomielitici) e sua figlia Valeria, di 12 anni.

Poco dopo l'una e 30 in viale Marconi l'equipaggio di una «volante» fa cenno alla Uno di accostarsi per un controllo di routine. Le ragazze, invece, non si fermano. Sono «fatte»? Hanno paura di essere sbattute di nuovo dentro? Anna Bosco dà una violenta accelerata e inizia una fuga rocambolesca che dura circa mezz'ora e che vede il progressivo coinvolgimento di tutte le «volanti» della città tra viale Marconi, la Garbatella e la via Cristoforo Colombo. Per mettere fine alla corsa la polizia decide di istituire un posto di blocco proprio sulla Cristoforo Colombo, all'altezza della Fiera di Roma. Tre «volanti» sbarrano la strada quando la Uno arriva sparata. A quel punto la polizia apre il fuoco nel tentativo di fermare l'auto. Uno dei proiettili colpisce di striscio Patrizia Lucchini sotto l'orecchio.

I colpi di avvertimento sparati dalla polizia non servono a nulla. La Uno lanciata da Anna Bosco sperona la prima «volante» che le sbarra il passaggio e investe in pieno il capopattuglia. Poi sbanda e sperona la seconda «volante», provocando il ferimento di un secondo agente. Ma la corsa non è ancora finita: la Uno percorre qualche decina di metri poi si schianta a forte velocità contro una «volante» e ferisce altri due agenti. Arrivano le ambulanze dal vicino Cto. I feriti vengono estratti dai rottami. Alla fine gli agenti feriti risultano essere sette, ma nessuno è grave e hanno prognosi variabili dai sette ai 15 giorni. Anna Bosco pure se l'è cavata con poco: entro una settimana starà a posto. E' Patrizia Lucchini la più grave. Viene ricoverata nel reparto di rianimazione per un coma leggero dovuto alle lesioni subite durante l'incidente. La ferita sotto l'orecchio sinistro, invece, desta preoccupazione. I medici riscontrano il foro d'entrata «attribuibile a un proiettile e una scheggia di proiettile che non avrebbe potuto ledere alcun organo vitale» perché aveva una bassa forza cinetica. Forse ha colpito Patrizia Lucchini di rimbalzo o forse il proiettile era stato sparato da molto lontano.

La madre di Patrizia è morta due anni fa. Era una testimone di Geova e secondo il racconto dell'ex portiera dello stabile, che conosce bene la famiglia («Sono tutte brave persone», ha detto), aveva cercato di trasmettere agli altri membri della famiglia la sua fede. Anche la madre era affetta da poliomielite ed aveva trasmesso la malattia a tutti i suoi figli. A proposito di Patrizia, D'Onofrio ha aggiunto: «Purtroppo è sulla cattiva strada da quando aveva 15 anni. E questa estate, forse sotto l'effetto della droga, ha minacciato per due volte di uccidere la sua piccola figlia Valeria». [a. d. r.]

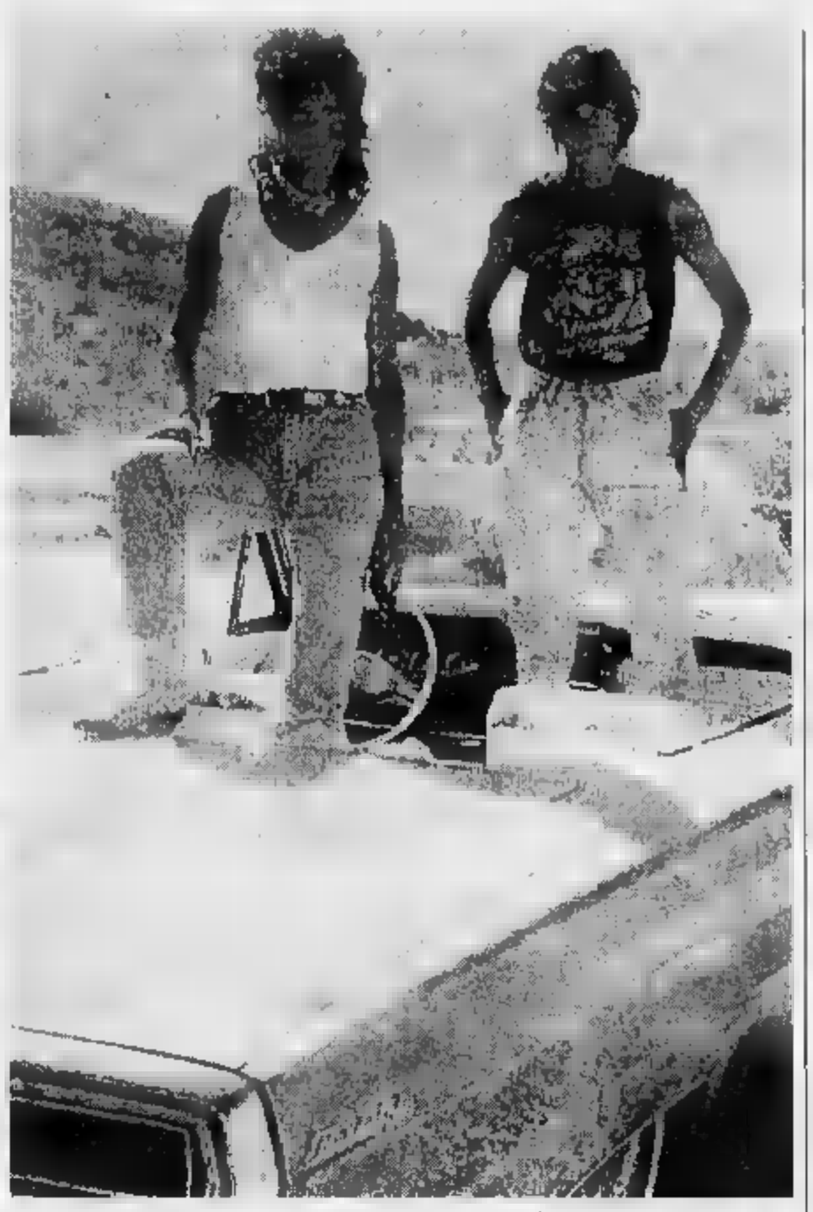

Un'immagine del film Thelma & Louise e Anna e Ida, le amiche che l'anno scorso fuggirono da Serre

SEDOTTE DALLA TENTAZIONE DI TUTTO

GISELLA E KATIA

«Vogliamo la libertà»

E' successo a Santo Stefano Magra, vicino a La Spezia, un giorno d'aprile di quest'anno: Gisella B. e Katia T., una trentaquattrenne e l'altra trentenne, accompagnano i figli a scuola e poi scompaiono nel nulla. L'allarme scatta nel pomeriggio, quando i mariti non le vedono rincasare, finché un paio di giorni dopo ricompaiono a Forte dei Marmi. Avviene un drammatico confronto con i mariti e Gisella e l'amica non vogliono sentire ragioni. «Continuiamo la fuga, vogliamo la libertà». Solo dopo una settimana tornano in paese: si chiudono in casa e chiedono il silenzio stampa. [d. b.]

IDA E [illegible]

«Via dalla noia»

Il 6 ottobre di un anno fa hanno deciso di fuggire da una vita incolore e da mariti ottusi. E' successo a Anna Di Matteo e Ida Benevenga, scappate da Serre, nell'entroterra salernitano, con un paio di milioni in valigia e tante velleità di libertà. «Quello è il paese più brutto del mondo», avevano detto. Poi, dopo 11 giorni di silenzio, una telefonata ai familiari: «Stiamo bene, ma non torniamo». La fuga dura fino alla settimana successiva, quando vengono riconosciute a Genova e le amiche si presentano alla polizia ferroviaria, dove vengono raggiunte dai mariti furibondi. [r. cri.]

Pavia, al S. Matteo

Una messa per tutti i trapiantati

PAVIA. Un sacerdote dalla voce lenta, affaticata, concelebrerà stamattina la nella cappella del policlinico San Matteo. Si chiama Gianni Menig, ha 54 anni, è friulano ma ha la parrocchia a Volpedo vicino a Tortona, e nasconde sotto la pianeta verde una borsa a tracolla di tre chili con le pile che gli alimentano una macchinetta nella tasca addominale: un piccolo supplementare, pompetta collegata con il ventricolo sinistro e l'aorta. Don Menig l'ha da settembre. «Sente? Fa tic tac», dice sorridendo. Quel congegno gli salva la vita, il ponte verso un cuore nuovo. Don Menig è uno dei 116 pazienti in attesa di trapianto nella clinica diretta da Mario Viganò.

Una Messa strana. Davanti a don Menig, fra i banchi, ci sono le altre tre persone che sopravvivono grazie a una pompetta come la sua. Ci altri pazienti e alcune delle persone che hanno già avuto il trapianto e vivono benissimo. Ci sono anche il professor Viganò con i medici, gli infermieri, i tecnici del centro cardiochirurgico, e il direttore del policlinico, Giovan Battista Azzaretti. Tutti lì. Sono dieci anni che Viganò ha cominciato ad effettuare trapianti di cuore. E' questo l'anniversario che si ricorda stamattina. Era il 17 novembre . Tre giorni prima Vincenzo Gallucci aveva compiuto a Padova il primo trapianto di cuore in assoluto. Viganò, 57 anni, ha svolto l'altra notte un nuovo intervento: salgono così a 408 le vite che ha salvato con trapianti di cuore, a 60 i trapianti di polmone. Con risultati egregi: l'80% dei pazienti un cuore nuovo sopravvive dopo cinque anni, e il 7 dopo .

«Purtroppo i donatori sono pochissimi - dichiara Viganò -. L'anno scorso in Italia sono stati quasi per ogni milione di abitanti, la metà media europea e di terzo rispetto alla Spagna. Per l'esattezza, in Lombardia, nel Veneto e in Piemonte siamo a livelli europei, mentre il Centro e il Sud decisa- [r. m.]

IL CASO

LA RIVINCITA DELLA DONNA DEI SOGNI

Traffico d'armi, il giudice «perdona» Eva Mikula

Condannata soltanto per i 40 milioni rubati a Fabio Savi Lei: «E' la prova che la giustizia c'è»

Le lacrime di gioia di Eva Mikula dopo la lettura della sentenza

RIMINI

GIORNI fa, a Bologna, rincorsa dagli insulti di alcuni passanti, non era riuscita a trattenere un pianto di rabbia. Ma ieri, le lacrime che le hanno solcato il viso racchiudevano tutta la sua gioia. Eva Mikula, l'ex donna del Rambo della Uno bianca, ha davvero tirato un sospiro di sollievo quando, nell'aula del tribunale di Rimini, il giudice dell'udienza preliminare Eugenio Cetro ha letto la sentenza: «Condanna a sei per il furto dei 40 milioni sottratti a Fabio Savi e per l'uso di documenti alterati, con la sospensione condizionale della pena, assoluzione dall'accusa di agevolazione e introduzione in Italia di armi». Poi ha sorriso, soddisfatta, come liberata da un peso, e si è abbandonata a un abbraccio al suo legale, l'avvocato Antonio Cappuccio. E' stato a quel punto che le lacrime hanno cominciato a scendere: «Ho avuto un'ulteriore dimostrazione che la giustizia c'è - ha detto Eva Mikula -, una giustizia di cui sono, e sarò sempre, parte integrante. La condanna a sei mesi è giusta e mi è stata data per un reato che avevo confessato. Sono stata processata per fatti che sono stata obbligata a commettere».

Poi l'ex fidanzata di Fabio Savi è uscita dal tribunale di Rimini e rivolgendosi a cronisti e fotografi ha aggiunto: «Vi aspettavate un'altra sentenza. Siete cattivi. Ma grazie anche a questa sentenza riuscirò a superare il momento difficile che sto attraversando: sono tornata alle notti da incubo che passavo con Fabio, non riesco a dormire, sono agitata».

L'avvocato Cappuccio, autore di una lunga e appassionata arringa, ha tenuto a precisare che Eva Mikula è stata assolta dal traffico di armi per non aver commesso il fatto. «La verità ha trionfato sul pregiudizio - ha affermato Cappuccio - la mia assistita è stata assolta con formula piena dalle imputazioni riguardanti l'attività di agevolazione di un traffico d'armi. E' una sentenza che attendevamo con fiducia». «Questa è una sentenza che rende giustizia - ha proseguito Cappuccio - Eva ha sempre collaborato con i magistrati, ed era stata condannata troppo precipitosamente dai giornali».

Il pubblico ministero Daniele Paci ha detto che si tratta di «una sentenza coraggiosa, perché impopolare». La procura - ha aggiunto il magistrato - si riserva di fare appello una volta lette le motivazioni della sentenza. Il rappresentante dell'accusa aveva chiesto per Eva Mikula la condanna ad un anno e mezzo di reclusione e la sospensione condizionale della pena per il furto e l'assoluzione per un capo di imputazione: quello relativo alla introduzione in Italia di una sola pistola. Il pm è partito da una pena base di quattro anni e mezzo. Considerando le attenuanti generiche per l'età e il comportamento processuale, vista la minima partecipazione al fatto, aggiungendo i tre mesi per la continuazione e scontando di un terzo la pena base al rito abbreviato si arriva ai 18 mesi. «Eva Mikula - ha detto Paci in una pausa - ha dato un contributo formidabile. Bisogna considerare che ha parlato il 26 novembre scorso mentre i Savi hanno cominciato a confessare solo il 28 novembre. E' il principale teste d'accusa».

«Eva poteva e doveva essere trattata meglio, almeno come altri che invece hanno depistato e inquinato le indagini della magistratura - ha aggiunto l'avvocato Cappuccio -. Ha iniziato una collaborazione ma non è stata trattata come collaboratrice. Possiamo parlare degli errori che ha fatto dovuto alla sua giovane età e ai cattivi consigli. Per questo vogliamo continuarla a chiamare complice?». [r. cri.]

LOTTO CONCORSO N. 45

11 NOVEMBRE 1995

Bari	61	54	41	89	23
Cagliari	82	59	90	13	35
Firenze	87	42	7	52	1
Genova	28			43	65
Milano	20	89	24	46	48
Napoli			41	50	
Palermo	33	40	32		68
Roma	56	74	73	38	
Torino	53	10	58	30	85
Venezia	57	12	38	36	9

SUPERENALOTTO

Punti		Lire
Ai	12	57.296.000
Agli	11	2.005.000
Ai	10	168.000

Montepremi 1.002.682.911

COLONNA VINCENTE

2 2 2 1 1 x x x x 1 2

IL TEMPO

a cura di **Marcello Laffredi**

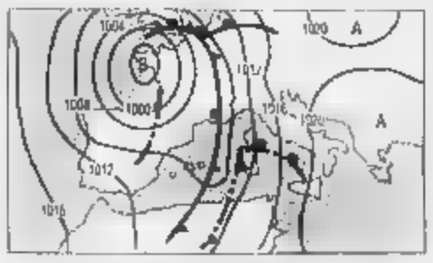

SITUAZIONE. Dopo il freddo ecco la pioggia. La prima perturbazione atlantica e depressione associata stanno avendo ragione dell'alta pressione e tra oggi e domani la Penisola investita dal maltempo. Le correnti perturbate atlantiche da ora in poi governeranno le condizioni tempo sull'Europa dando il via periodo piogge. La temperature però si conserveranno miti. **Tendenza per dopodomani.** Passata la perturbazione il tempo migliorerà, più segnatamente Centro ed al Sud dove avranno ample schiarite e temperature in aumento. Al Nord invece, nebbie a parte, resterà una certa nuvolosità.

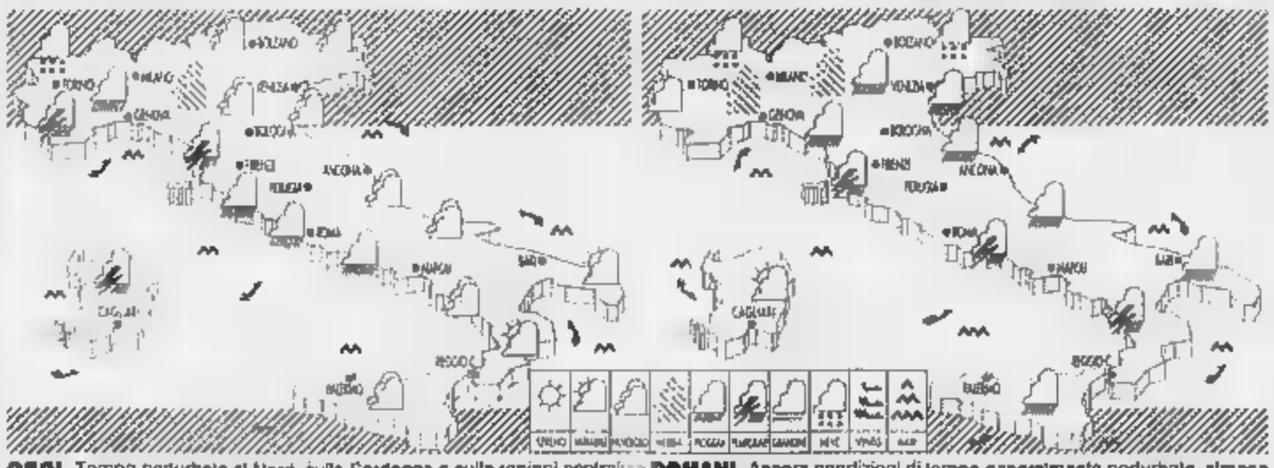

OGGI. Tempo perturbato al Nord, sulla Sardegna e sulle regioni centrali tirreniche dove sono previste piogge frequenti sul settore nord-occidentale sulla Toscana e sulla Sardegna, dove assumeranno localmente anche carattere temporalesco. Nevicate sulle Alpi centro-occidentali.

DOMANI. Ancora condizioni di tempo generalmente perturbato, almeno nella prima parte della giornata, piogge e temporali Centro e al Sud. Nevicate sulle Alpi orientali. Dal pomeriggio schiarite sul settore nord-occidentale, sulla Toscana e sulla Sardegna. Temperature in diminuzione.

CITTA' ITALIANE

	min	max		min	max		min	max
Bolzano	6	9	Firenze	11	19	Bari	7	17
Verona	8	12	Pisa	14	18	Napoli	8	22
Trieste	12	15	Ancona	6	18	Potenza	3	17
Venezia	9	14	Perugia	8	16	S.M. Leuca	10	15
Milano	8	16	Pescara	3	18	R. Calabria	14	21
Torino	7	10	L'Aquila	0	14	Palermo	15	24
Cuneo	5	9	Roma Urbe	14	21	Catania	10	22
Genova	9	11	Roma Ciamp.	13	20	Alghero	10	25
Bologna	8	10	Campobasso	8	15	Cagliari	14	21

CITTA' ESTERE

	min	max			min	max	
	7	14	nuvoloso	Lisbona	11	15	piogge
Atene	5	16	variabile	Londra	10	16	nuvoloso
Bangkok		30	pioggia	Los Angeles	18	24	sereno
Berlino	5	9	nuvoloso	Madrid	8	14	piogge
Bruxelles	8	17	sereno	Montreal	4	5	variabile
Bucarest	-11	1	nuvoloso	Mosca	-12	-3	nuvoloso
Budapest	-2	6	pioggia	New York	10	13	sereno
Buenos Aires	11	24	sereno	Parigi	10	17	nuvoloso
Copenaghen	7	9	pioggia	Pechino	5	20	sereno
Dublino	8	11	pioggia	Praga	2	6	nuvoloso
Francoforte	4	10	nuvoloso	Rio de Janeiro	22	30	pioggia
Gerusalemme	np	np	np	Sofia	-4	4	nuvoloso
Ginevra	8	14	variabile	Sydney	18	24	nuvoloso
Helsinki	0	4	nuvoloso	Tokyo	9	19	sereno
Johannesburg	11	29	sereno	Varsavia	-8	3	nuvoloso
Il Cairo	14	28	nuvoloso	Vienna	1	2	piogge

ASSESSORATO ALLO SPORT CITTA' DI TORINO ■ F.M.I. ■ C.O.NI. ■ F.I.M.

16° PRIX F.I.M.

TRIAL INDOOR INTERNAZIONALE

IL PIU' GRANDE SPETTACOLO DI TRIAL INDOOR DEL MONDO

TORINO PALASPORT

18 • NOVEMBRE • ORE 20,45

19 • NOVEMBRE • ORE 14,30

TRIAL

ESSEDUE • MOTO CLUB NONSOLOMOTO

PER INFORMAZIONI E PRENOTAZIONI TEL. 011 - 38 53 521 / 22 36 110

Biglietto posto unico L. 25.000 • Prevendita biglietti: Palasport dalle 10 alle 18.30

Biglietto per l'ammissione dell'autovettura pro Fondaz. Ric. Cancro - Assoc. Prevenz. Tumori: L. 4.000

DIESEL JEANS AND WORKWEAR

LA STAMPA

SAN BENEDETTO

CARTO club

AURORA

REGIONE PIEMONTE
ASSESSORATO ALLO SPORT E TURISMO

MOTO TAXI

JERZEES

FONDAZIONE PIEMONTESE PER LA RICERCA SUL CANCRO

Joyful promotion

GIEMME FOTOCHIAVI & DISTINTIVI

CANDIOLO
VIA ROMA

Fronte Centro Sportivo

Impresa PARISI

Vende ville bifamiliari in costruzione

Visite in cantiere anche sabato e domenica dalle 15,00 alle 18,00

MUTUO, DILAZIONI, PERMUTE

da L. 370.000.000

Per informazioni:
TEL. 626867 / 6800665 / 0337 213780

Ufficio: **Nichelino (TO) - Via Dei Martiri n. 34**

NICHELINO, via Superga

Impresa PARISI

Via dei Martiri n. 34 - Nichelino

Vende appartamenti in costruzione palazzina di 4 piani con 4.000 mq di verde attrezzato.
Palazzina di alto pregio curata nei minimi particolari costruttivi. Materiale interno a scelta dell'acquirente senza supplemento prezzo.
Pagamento: mutuo fondiario e lunghe dilazioni senza interessi.
L. 2.200.000 al Mq.

BOX AUTO da L. 20.000.000

In cantiere anche sabato e domenica dalle 15,00 alle 18,00

Per informazioni:
Via Martiri n. 34 Nichelino
dalle ore 15.00 alle ore 19.00

/ 680.0665 / 0337

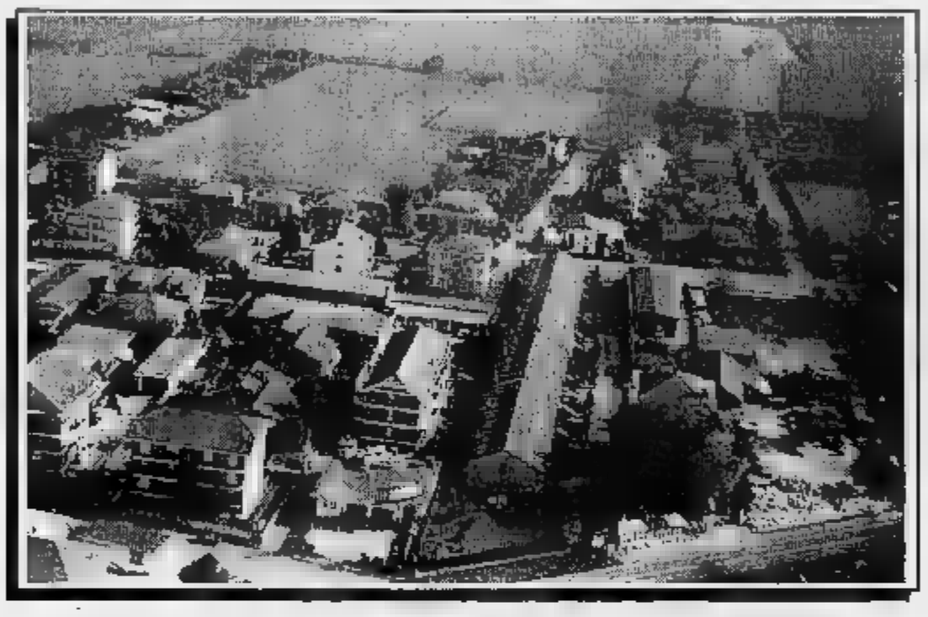

NONE
Via Roma 148

Impresa vende ultime 4 ville a schiera

Per informazioni rivolgersi in Via delle Lame ang. Via Torino - NONE

Visite anche sabato e domenica dalle 15,00 alle 18,00

Telef. 626.867 / 680.0665 - 0337 213.780

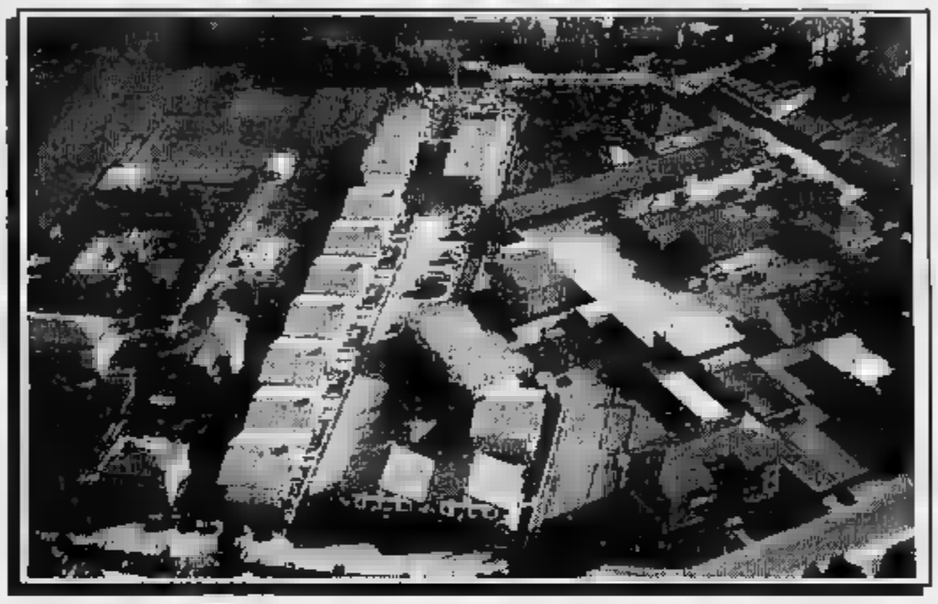

NONE
Via Roma 148
Via Delle Lame ang. Via Torino

Impresa PARISI vende ville ultimate varie metrature a partire da L. 280.000.000

Visite in cantiere anche sabato e domenica dalle ore 15 alle 19

Telef. 626.867 / 680.0665 oppure **0337 213780**

NONE
Via Savona 85

Impresa vende capannoni industriali ed uffici mq 6000 divisibili in otto campate prezzo L. 700.000 al mq

Per informazioni

Telef. 0337 213.780 / 626.867 - 680.06.65

TORINO

Impresa PARISI S.p.A.

Vende alloggi in costruzione di altissimo pregio Lire 2.700.000 al mq composti da 3 e 4 camere, doppi servizi. Box auto da 25 - 30 milioni.

Per informazioni: **TEL. 626867 / 6800665 / 0337 213780**

Visite in cantiere anche sabato e domenica dalle 15,00 alle 18,00

I pavimenti e rivestimenti verranno forniti dalla ditta «**PONTIGLIONE E' L'EDILIZIA**» - C.so Savona 85 - MONCALIERI dove i clienti potranno scegliere personalmente il materiale.

I retroscena del film, la cronaca di un'amicizia: in anteprima il diario del regista tedesco

WENDERS *oltre le nuvole con* ANTONIONI

WIM Wenders ha fatto un libro, *Il tempo con Antonioni*, per raccontare l'eccezionale lavorazione di *Al di là delle nuvole*, il film che ha riportato al [illegible] Antonioni a ottantatré anni, dodici anni dopo *Identificazione di [illegible] donna* e dopo il silenzio decennale a [illegible] l'ha condannato la malattia che lo colpì nel 1985. Di quel film, come si sa, Wim Wenders ha diretto alcune parti ed è stato secondo regista.

Pubblicato contemporaneamente in edizione italiana, francese e tedesca, edito in Italia dalle Edizioni Socrates di Fabrizio Pozzilli, dedicato a Enrica (Fico, la moglie di Antonioni), a Andrea (Boni, l'assistente personale di Antonioni), [illegible] Tonino (Guerra, sceneggiatore) [illegible] a tutta la troupe, il libro è un grande album diviso in due. Nella prima parte, Wenders tiene in un continuo di pagine il «Diario di un'esperienza straordinaria»: prologo, epilogo, cronaca di ottantadue giorni di lavorazione del film a Portofino, Comacchio e Ferrara, Aix-en-Provence, Parigi. Nella seconda parte, «Immagini di un'esperienza straordinaria», la lavorazione è illustrata da circa trecentocinquanta fotografie molto belle, quelle a colori scattate da Wim Wenders, quelle in bianco e nero scattate da [illegible] moglie Donata Schmidt. Pubblichiamo alcune parti del testo di Wenders.

ATTIMI DI CRISI SUL SET

Il mistero delle due cineprese e i silenziosi mutamenti di ruoli

OLTRE alla mia simpatia e all'amicizia per l'uomo Michelangelo Antonioni e all'ammirazione per l'opera del Maestro c'era soprattutto un pensiero che mi spingeva a lasciarmi coinvolgere in questa avventura inconsueta: ero fermamente convinto che un regista come Antonioni, nonostante il suo handicap e la sua età, dovesse avere la possibilità di dimostrare che era in grado di fare un film, che poteva vedere con chiarezza con il suo occhio interiore. Che un uomo come lui non potesse più lavorare solo perché non era più in grado di parlare mi sembrava ingiusto e inaccettabile.

Era evidente che capiva tutto, era spiritualmente vigile come sempre, non aveva perduto neppure il suo senso dell'umorismo, solo, appunto, non poteva parlare. O meglio, poteva dire qualcosa, una dozzina circa di parole italiane comuni come «sì» e «no», «ciao», «dopo», «via», «fuori», «domani», «andiamo», «vino» e «mangiare». Ricordo uno dei nostri primi incontri in un ristorante di Roma. Sua moglie Enrica, sempre e continuamente a sua disposizione per fargli da interprete, si era allontanata un momento dal tavolo. Michelangelo ed io ne restammo per un po' in silenzio, poi io dissi qualcosa in francese, che oltre al mio italiano stonazzante fu la nostra base di comunicazione per tutta la durata delle riprese, e Michelangelo alzò le spalle, sorrise tristemente e disse: «Parlare!». E fece quel gesto inimitabile che per [illegible] rimarrà sempre legato alla [illegible] immagine: mosse avanti e indietro davanti [illegible] viso la mano alzata con la punta delle dita strette insieme. «Ecco!».

Oltre alla parola aveva perduto anche la capacità [illegible] compitare e [illegible] poteva neppure scrivere. [illegible] poiché l'ictus aveva colpito anche [illegible] mano destra, poteva disegnare solo [illegible] [illegible] sinistra. Spesso fu anche il mezzo migliore per farsi capire quando noi tutti, una volta di più, nonostante il dono veramente sorprendente di Enrica a dar voce alle sue parole, non capivamo cosa intendesse dire. Enrica o l'assistente di Michelangelo, Andrea Boni, aveva infatti sempre a disposizione un blocco e una penna, perché [illegible] ogni occasione Michelangelo potesse esprimersi [illegible] l'aiuto di un disegno. Questi disegni con la mano sinistra erano, per un destro, di grande precisione e soprattutto più tardi, durante la lavorazione, furono uno strumento di comunicazione indispensabile.

Fin dall'inizio trovai sorprendente il modo in cui Michelangelo si rassegnava al suo handicap e con quanta pazienza aspettasse sempre che gli altri lo capissero. E quando poi tutti i suggerimenti e le proposte che gli arrivavano da destra e manca non coglievano nel segno e sembrava che proprio non capissimo [illegible] voleva dire, Michelangelo non si disperava, ma incominciava a ridere e si batteva la fronte: «Che idioti!». E alla fine uno di noi riusciva sempre a capire il senso ancora oscuro di un disegno o di un gesto.

Se anche Michelangelo non poteva scrivere personalmente, poteva tuttavia correggere con grande esattezza e modificare qualcosa di scritto. E grazie a Dio c'era qualcuno in grado di scrivere in un modo vicino a Michelangelo e che lo faceva sentire compreso fin dal principio: Tonino Guerra. (...)

In fin dei conti tutto era possibile e nessuno sapeva come si sarebbero svolte le cose. Tra la mia speranza che Michelangelo fosse in grado di controllare il film e fare fronte da solo alla regia, e il *worst case*, che cioè non fosse in condizione di farlo e io venissi chiamato dalla produzione a dall'assicurazione a portare a termine il lavoro come regista, [illegible] aperta ogni possibilità. A volte mi ritrovavo quasi da solo con il mio ottimismo e in qualche occasione avevo difficoltà a sostenerlo anche di fronte a me stesso, ad esempio quando diventava chiaro che spesso Michelangelo aveva vuoti di memoria e non si poteva [illegible] certi se una decisione sarebbe stata ancora valida da un giorno all'altro. Sembrava quindi molto importante per la riuscita del film e per il controllo degli avvenimenti da parte [illegible] Michelangelo, che fossimo in grado [illegible] programmare la lavorazione il più compiutamente possibile in ordine cronologico. Le sue possibilità di compensare eventuali vuoti di memoria sarebbero state decisamente migliori se avessimo potuto procedere davvero in ordine cronologico, inquadratura dopo inquadratura. (...)

OGGI giovedì [illegible] novembre 1994, primo giorno di lavorazione, Donata e io ci siamo alzati all'alba, abbiamo preso il primo volo Parigi-Milano e siamo tornati a Portofino in auto, [illegible] una nebbia leggera e a tratti sotto [illegible] pioggia, sempre con la preoccupazione di arrivare magari troppo tardi a causa del cattivo tempo, nel caso che le riprese siano già iniziate. Ma siamo arrivati in orario: il primo ciak viene dato solo un'ora dopo il nostro arrivo. La pioggia aveva fatto rinviare tutto e sarebbe diventata l'avvenimento determinante della giornata.

All'inizio massima agitazione, soprattutto tra i produttori; la mattina, appena arrivato sul set, Michelangelo aveva cambiato tutto: [illegible] doveva più essere John Malkovich a uscire dalla porta e prendere la strada che scende in città, [illegible] Sophie Marceau. Quindi il set della camera da letto in cui poi dovremo girare dovrebbe diventare, da estranea maschile, un ambiente femminile. «Cominciamo bene...» hanno scritto in viso i produttori. Ma a guardar meglio il cambiamento è logico ed evidente. Solo che prima Michelangelo non era stato in grado di chiarire l'equivoco. Nelle discussioni preliminari aveva avuto piuttosto spesso l'impressione che per lui fosse troppo lungo e faticoso chiarirsi tutti i suoi desideri e le sue idee, [illegible] a volte ci aveva lasciati nell'equivoco, sapendo bene che il momento della verità sarebbe arrivato da sé, al più tardi [illegible] momento delle riprese. Inoltre la differenza linguistica tra due e sei la mettevano in difficoltà, tanto che a volte non capivamo se in una storia si trattasse dell'uomo o della donna. Adesso comunque, sul set, ogni confusione veniva eliminata. John deve scendere dalla salita e incontrare Sophie proprio mentre lei apre la porta. Un incontro breve, rapidissimo, e lei continua a camminare in fretta. John la segue.

Michelangelo ha posizionato nel vicolo due macchine da presa e si trincera dietro due monitor di controllo. Si verifica qui, ora, quello che già si era intravisto durante le riunioni di produzione: è abituato a girare così, con due macchine contemporaneamente. Non gli viene affatto in mente di allestire due *set-up* separati. Sono combattuto. Le due cineprese si intralciano reciprocamente, è chiarissimo, tutte e due non possono inquadrare in modo ideale, il taglio che ci dovrà per forza essere non sarà raccordabile... Ma se Michelangelo ha sempre lavorato così, adesso indubbiamente è inutile proporgli qualcos'altro, dopotutto con questo sistema ha girato film straordinari. Beatrice dice che ha girato così anche il suo primo film. Anche Alfio Contini berlusca che a lui non piace particolarmente, [illegible] che questo è proprio lo stile [illegible] Michelangelo.

Anche [illegible] *Zabriskie point* ci sono sempre state due macchine.

Questo metodo crea indubbiamente una maggiore distanza rispetto ai personaggi: nessuno dei due, né John né Sophie, riflette lo sguardo del narratore. E' solo e unicamente la prospettiva di Michelangelo e lui sta accanto ai personaggi e non si identifica con loro, al contrario. Non c'è da stupirsi, penso alla fine, dopo aver analizzato il problema con Donata, che queste due cineprese siano un rompicapo per me. Io sono sempre «entrato nei [illegible] protagonisti. Lo sguardo [illegible] Michelangelo è sostanzialmente più distaccato, il che tuttavia con ogni probabilità non vuol dire necessariamente «non partecipe». Ciò che le sue cineprese vedono, non è visto per così dire dall'occhio di qualcuno, ma esprime una «osservazione oggettiva». Solo così dunque posso spiegarmi la libertà [illegible] Michelangelo maneggia lo zoom. E in realtà questo strumento è come un drappo rosso per me, proprio perché non traduce il vedere dell'occhio umano, ma rappresenta un vedere tecnico. Un essere umano deve avvicinarsi a qualcosa, per vederlo da vicino, e una macchina da presa può farlo avvicinandosi al proprio oggetto. Nessun occhio umano può [illegible] su qualcosa. Ma in questo Michelangelo non ha scrupoli. Non entro nella discussione estetica. Dopotutto giriamo il suo film, non il mio.

Ma all'inizio non giriamo per niente. Piove sempre [illegible] forte e anche se dopo la pausa di mezzogiorno le cineprese vengono nuovamente posizionate per l'inquadratura successiva, non si gira più. Dallo stretto vicolo [illegible] cui volevamo continuare a girare scende a precipizio un torrente. Tutti prendono la cosa con calma, soprattutto John e Sophie. Durante la pausa sento che ieri sera c'era ancora molta agitazione. Sophie aveva preso seriamente in considerazione l'idea di ripartire, perché diceva che la parte non le piaceva più. Non ho più tutti i tutti. La prima e l'ultima battuta erano state cambiate ancora una volta durante l'ultima revisione del copione e tutto il suo ruolo era definito tra queste due battute. Più tardi ne parliamo anche con Tonino e decidiamo di far cambiare idea a Michelangelo. La battuta finale nel libro per la parte della ragazza, *«I don't remember...»*, è indubbiamente molto più efficace di tutti i tentativi di miglioramento successivi. (...)

Per la verità la neve si sono chiamati tutti, anche i produttori, nonostante si sia girato così poco, perché Michelangelo ha mostrato chiaramente di essere perfettamente padrone del mestiere. Oggi ha subito un vero e proprio cambiamento: ha il portamento eretto e si possono leggere di nuovo in viso orgoglio ed energia. Ancora due giorni fa, quando siamo partiti per Parigi, era molto preoccupato. Temevo addirittura che poco prima dell'inizio delle riprese del film che aveva tanto desiderato, Michelangelo sarebbe crollato perché non avrebbe potuto sopportare la realizzazione del suo sogno. Oggi tuttavia ci ha convinti del contrario.

[illegible] Wenders

Qui accanto, Wim Wenders [illegible] Antonioni. A sinistra, il regista italiano [illegible] Sophie Marceau. Nell'immagine grande [illegible] mano sinistra alle prese con i disegni per il film

---

FIRENZE

Nasce la Biennale di Firenze: dal prossimo settembre per tre mesi la città invasa da mostre e eventi

Fra arte e costume, la moda gioca

Citazioni e influenze reciproche con cinema, tv, musica e sport

PUOI persino metterti un vestito di carne umana: «E' una seconda pelle», spiega Jane Sterbach, che l'ha inventato. Oppure puoi infilarti una camicia di capelli fluenti o una giacca d'erbe o foglie, come la rockstar David Byrne. La moda gioca. I confini tra [illegible] arti vacillano, franano, si mescolano. Lo stilista non crea più soltanto abiti e tessuti: egli è forse [illegible] figura a massima porosità espansiva, ha febbre annessionistica, visita ogni aspetto della realtà visiva con il suo raggio estetico. In un delirio di citazioni e di influenze reciproche suscita echi [illegible] l'arte, il cinema, la tv, la musica, la pubblicità, [illegible] teatro, lo sport. Un esplodere [illegible] di immagini. Come definire il fenomeno? Come provocarlo per osservarlo da vicino?

Gae Aulenti, vicepresidente della Biennale di Firenze

Ci prova la Biennale di Firenze, un'istituzione appena nata, ambiziosissima. La moda è il suo centro, il suo big bang. Il progetto è di invadere [illegible] città per tre mesi, dal 15 settembre al 15 dicembre di quest'altr'anno, con mostre e eventi. Sarà la prima edizione. Ci sarà anche un'attività permanente.

La «Biennale di Firenze. Il tempo e la moda» è un'associazione promossa dai principali centri della moda fiorentino e di Prato. Gli sponsor sono parecchi. Regione Toscana in testa. Presidente è il sindaco; accanto a lui, Gae Aulenti, vicepresidente, con un compito impegnativo: è «garante culturale».

Due i direttori artistici: Germano Celant, l'antico bardo dell'arte povera, un critico che scruta e assorbe gli umori visivi sparsi nel mondo, le parabole dei look e le contaminazioni delle arti e degli stili, e Ingrid Sischy, direttrice di *Interview*, e collaboratrice del *New Yorker*, gran signore a 39 anni degli ambienti artistici di punta.

Non basta. Sono coinvolti il direttore del *Musée des arts de la mode e du textile* del Louvre, Katell le Bourhis, il direttore del *Costume Institute* del museo Metropolitan, Richard Martin, e poi la bellissima Pandora Tabatabai, studiosa dei rapporti fra arte e moda, e l'inventore di *Blob* e critico cinematografico Enrico Ghezzi, la costumista premio Oscar Gabriella Pescucci, e un nugolo di altri esperti.

Che cosa succederà in concreto a Firenze? Non tutto è ovviamente definito. «Idee e iniziative sono *in progress*», avverte Gae Aulenti. «Chiaro è ciò che non si deve fare: sfilate, *show room* e simili - spiega Celant - E durissima sarà la selezione: non più di 35 stilisti invitati da tutto il mondo. La Biennale non è un fatto industrial-commerciale, anche se la ricaduta in tal senso si prevede potente, ma culturale».

E così al Forte Belvedere ecco fra l'altro gli incontri-scontri fra sette artisti e sette stilisti sotto le cupole allestite da Arata Isozaki, e alla stazione Leopolda, nel 1861 sede della prima Expo italiana e ora polveroso e risentito deposito ferroviario, muovono alla carica 500 manichini: l'esercito dell'effimero, i battaglioni del *grunge*, del *dark* e del *punk* [illegible] di quant'altro fa tendenza. Un allestimento è firmato da Renzo Piano. E saranno quattordici i celebri musei [illegible] Firenze a ospitare abiti secondo l'estro che scocca fra un capolavoro di ieri e uno stilista d'oggi. E [illegible] lucrichi, frange e follie delle rockstar [illegible] Palazzo Vecchio, la grazia di Emilio Pucci a Palazzo Pitti, le ipergalassie di Ghezzi all'Odeon o alla Pergola...

Sembrano avverarsi le profezie di Galbraith e dei futurologi Toffler e Naisbitt: l'Italia è [illegible] cora destinata a disegnare la bellezza, il fluire dell'apparenza nell'arte e nella vita.

Claudio Altarocca

IL CASO. Da Parker Kaufman a John Allen Cassady, vita d'inferno tra droga e miseria

«Mio padre un genio? [illegible] se fumava quattro pacchetti di sigarette al giorno e passava il tempo a dormire sul divano e bere birra»

Un festival pop negli Anni Settanta. A [illegible] la scena di un film tratto da «Sulla Strada» e nella [illegible] più in basso Jack Kerouac

Lo rivela l'inchiesta di un giornalista americano mentre il Whitney Museum li ricorda con [illegible] mostra

Kerouac, figli sulla strada

Dai beat-genitori solo eredi infelici

NEW YORK

La prima volta che Jack Kerouac vide in fotografia la propria figlia Jan, [illegible] bambina di pochi anni con le trecce, disse alla madre: «Questa non è mia figlia», e sostenne che le donne doveva averla avuta con qualcuno che gli somigliava molto. Di persona la incontrò soltanto in due occasioni, quando Jan aveva 9 anni e il tribunale ordinò ad entrambi un test per chiarire la questione della paternità, e quando a 15 [illegible] la ragazza, incinta di un bambino che sarebbe nato morto, all'inizio di un viaggio si fermò [illegible] padre in Massachusetts. «Sì, [illegible] in Messico», le disse Kerouac disperatamente ubriaco. «Scrivi un libro. Puoi usare il mio nome».

Se a Jan Kerouac fossero rimasti di suo padre solo questi ricordi, avrebbe potuto dirsi una donna fortunata. Invece ha ereditato anche la sua inclinazione alla disperazione e all'alcolismo e [illegible] a [illegible] anni, in dialisi, se che non le resta molto da vivere, Daniel Pinchbeck, il figlio di una donna che ebbe una relazione con Kerouac negli Anni 50, l'ha incontrata di recente a New York, quando Jan ha rivendicato pubblicamente il diritto all'eredità di suo padre. Il solo manoscritto di *Sulla strada* potrebbe darle all'incirca un milione di dollari. E invece Jan è povera, poverissima. La [illegible] vita è stata un inferno: «Per qualche ragione sono sempre stata attratta da uomini che mi maltrattavano».

In [illegible] dell'apertura questa settimana della mostra «Beat Culture and the New America: 1950-1965», [illegible] Whitney Museum [illegible] New York, Daniel Pinchbeck ha ottenuto dal *New York Times* l'incarico di rintracciare i figli dei protagonisti della Beat Generation e chiedere loro che ricordo abbiano dei genitori. Ma per quanto fosse prevedibile un quadro amaro, il risultato è addirittura straziante.

Parker Kaufman, [illegible] 35 anni, a cui il poeta beat Bob Kaufman volle dare il nome di Charlie Parker, dopo una sfortunata carriera di attore è tornato [illegible] studiare all'università. Dichiara di non avere più né interesse né stima per suo padre.

«E' frustrante», dice, «sentirsi dire da tutti "come [illegible] parlar male di tuo padre che era un genio?", mentre lui passa le sue giornate a dormire sul divano, bevendo birra e fumando quattro pacchetti di sigarette al giorno». «Credo che di fatto fossi una non persona per loro», dice Christina Mitchell, [illegible] cui madre, Arlene Lee, che Kerouac ritrasse nei *Sotterranei*, visse per dieci anni [illegible] amore violento [illegible] Lucien Carr, [illegible] dei membri originali della Beat Generation. «Penso che non si siano nemmeno accorti che c'ero anch'io».

Quella spontaneità romantica che oggi il Whitney celebra, quel desiderio di libertà e di esperienze frenetiche che ha portato una fascia [illegible] intellettuali americani del dopoguerra a rifiutare i modelli di vita borghese, sono sfociati nella più completa irresponsabilità nei confronti dei figli. Tara Marlowe, figlia della poetessa Diane DiPrima, ricorda che quand'era bambina [illegible] madre dichiarò che entrava in sciopero: «Non avrebbe più fatto la madre e cucinato per [illegible]. E' [illegible] in sciopero». Tara scappò [illegible] casa a 13 anni con uno spacciat[illegible] di 17.

«Bevevano moltissimo e c'era chi andava e veniva continuamente», dice il figlio di Lucien Carr Simon, [illegible] un pittore [illegible] 42 anni che vive a New York. «Era difficile per [illegible] ragazzino di 10 anni [illegible] dare [illegible] senso a questo mondo. Magari [illegible] sera [illegible] vedevi di tutti i colori e la mattina dopo non sapevi [illegible] fare colazione perché non c'era niente da mangiare e tutti dormivano». «Quello che sembra molto romantico agli adulti può essere sconvolgente per dei bambini», aggiunge [illegible] fratello Caleb. «Se c'è un elemento mancante nell'equazione beat è l'idea dei figli».

Lucien Carr era uno straordinario affabulatore che caricò di energia la letteratura beat. Non a caso, dei due fratelli Carr, Simon ha scelto la pittura perché «la sua vera essenza è il silenzio», e Caleb ha scritto un bestseller poliziesco che la Mondadori ha pubblica[illegible] [illegible] anno fa, *L'alienista*, tan[illegible] freddo quanto i libri [illegible] beat erano infuocati.

Quanto a Lisa Jones, giornalista al *Village Voice* e collaboratrice alla sceneggiature dei film di Spike Lee, quando si parla di [illegible] padre, il poeta Le Roi Jones, e dei suoi amici, dice seccamente: «Non ho mai letto quei libri». Curtis Hansen e John Allen Cassady, figli del Neal Cassady protagonista di *Sulla strada*, dicono di aver trovato il libro ispirato dal loro padre «odioso» e «cttuso».

Parker Kaufman [illegible] addirittura dichiarato al giornalista del *New York Times* [illegible] spesso [illegible] tentazione di farla finita. Ma [illegible] cosa lo trattiene. «Sto cercando [illegible] venire a patti [illegible] l'idea che forse non farò [illegible] nulla di spettacolare nella mia vita. La mia principale aspirazione a questo punto [illegible] [illegible] provvedere alla mia famiglia. Voglio che abbiano quello che noi non abbiamo mai avuto».

Livia [illegible]

FATTI E [illegible]

Parigi, [illegible] scrittore Jean-Louis Curtis

PARIGI. [illegible] è spento in ospedale all'età di 78 anni lo scrittore francese Jean-Louis Curtis, vincitore del premio Goncourt nel 1947. Nativo [illegible] Orliz, Curtis, il cui vero [illegible] era Louis LeFitte, pubblicò nella [illegible] carriera quasi trenta opere: romanzi, saggi e racconti. Nel 1972 vinse il «Gran premio della letteratura» dell'Accademia francese della lingua, di cui sarebbe diventato membro nel 1986. Curtis, considerato dai francesi un «classico degli autori contemporanei», fu insignito nel 1981 anche del premio «Pierre de Monaco».

Fico espone [illegible] Lussemburgo

LUSSEMBURGO. Si chiude il 19 novembre la personale [illegible] Ettore Fico ospitata alla Galleria Kuttor. Nelle prossime settimane il pittore italiano esporrà le sue opere a Francoforte e in Belgio. In mostra i[illegible] lavori più recenti con i teini che gli sono abituali: gioiose rivisitazioni di giardini e di prati [illegible]mati [illegible] balocchi, pergole e glicini in fiore.

Giulini malato forfait a Londra

LONDRA. Carlo Maria Giulini ha disdetto per ragioni di salute due [illegible] che aveva in calendario in Gran Bretagna alla fine di novembre. Il famoso direttore d'orchestra italiano ha 81 anni e, [illegible] il *Times* (che però [illegible] il sesso [illegible] in particolari), screscono le preoccupazioni sulla sua salute. Giulini avrebbe dovuto dirigere la Philharmonia orchestra a Birmingham (24 novembre) e a Londra (il giorno do[illegible] in una esecuzione della terza sinfonia di Schumann. Sarà sostituito con David Zinman. [Ansa]

Frascati, premiati i poeti under 35

FRASCATI. *L'ipotesi circense* di Luciano Erba, edito da Garzanti, si è aggiudicato il «Premio nazionale di poesia Frascati». La 35ª edizione è stata accompagnata dal Premio di poesia «Italo Alighiero Chiusano», riservato a pubblicazioni di giovani poeti che non abbiano superato i 35 anni di età. Ad aggiudicarsi il riconoscimento è stato il trentenne Danilo Mandolini, per la raccolta *Una* [illegible] *incolmabile* (edizioni Del Leonal. [Ansa]

[illegible] AL GIORNALE

L'inganno dell'immigrato-nemico; i tic linguistici ci annoiano

Italiani, non dovete aver paura di noi

Ho deciso di scrivere quanto segue perché sento fortemente il desiderio di presentare [illegible] un po' più di buon senso lo stato attuale del cosiddetto problema immigrazione senza [illegible] sare lo spirito di polemiche che sono di moda in queste settimane.

Mi sto chiedendo se la classe politica italiana sia [illegible] capace di capire e di affrontare il problema immigrazione senza dividersi in buoni e cattivi. Credo che né la destra né la sinistra sembrino rendersi conto che il problema è di uguale importanza quanto altri temi e che è indispensabile l'intesa fra i due schieramenti per poterlo meglio affrontare.

Dopo che l'onorevole Boso ci ha dato dell'animale, è arrivato il colpo di grazia dal [illegible] compagno Borghezio che ha proposto altre bestialità come le pallottole di gomma. Spero che tutto ciò non corrisponda all'opinione della maggioranza degli italiani anche perché quando questi due individui parlano di politica di solito non superano di molto il niente, proprio perché non sono nulla (nessuno) possono esprimere [illegible] semplicemente un umore che può essere negativo perché è nel negativo che si dimostrano come questa volta dicendo una quantità incredibile di sciocchezze.

E' incominciata la campagna preelettorale e l'immigrazione è diventata subito uno dei temi su cui si combatte: da una parte c'è la grande voglia di cambiare barbaramente la legge Martelli e trasformare l'immigrazione in pericolo pubblico facendo credere all'italiano medio (classe operaia e di disagio) che l'immigrato è il suo peggiore nemico; dall'altra parte c'è il grande desiderio di solidarietà che costituisce una pura finzione. Tutto questo è una falsa immagine, un inganno: spero che gli italiani capiscano che i veri problemi [illegible] il lavoro, la casa, [illegible] droga e la criminalità.

La concezione dell'Italia come cittadella assediata che [illegible] illude [illegible] risolvere i problemi dell'occupazione al suo interno serrando la porta al Terzo Mondo è una pura utopia, un inganno: infatti gli immigrati rendono all'Italia più di quanto la costano: producono, consumano, lavorano esattamente [illegible] gli italiani e pagano anche le tasse e [illegible] loro sono toccati dalla disoccupazione.

I politici, invece di mostrare i [illegible]ll facendo delle proposte bestiali come quelle della Lega e educando i vostri cittadini alla paura del diverso, dello straniero, dovrebbero avere il coraggio di dirvi chiaramente: «L'economia ristagna, lo Stato sociale soffoca sotto i debiti, non potrete più vivere bene [illegible] prima». Sono sicuro che né la destra né la sinistra avranno questo coraggio in quanto, per disinnescare la rabbia dei disoccupati, preferi[illegible] giocare sulla paura del diverso.

Ma agli italiani in generale [illegible] dico: «Non fatevi ingannare, [illegible] abbiate paura di noi, non odiateci e il Terzo Mondo non [illegible] odierà perché abbiamo bisogno l'uno dell'altro».

Edgard Charlemagne
Presidente Associazione degli immigrati

Per favore, nessuno «scenda in campo»

Basta [illegible] i tic linguistici oggi [illegible] moda. E' [illegible] leggere continuamente l'espressione «scendere in campo» e sue varianti. Il giornale italiano che pubblica gli scritti appuntiti di Ceronetti bacchetti severamente chi [illegible] abbandona pigramente alle banalità lessicali. Lasciamole dire a scrivere ai mediocri.

Lanfranco Guidi, Ferrara

LA LETTERA DI [illegible]

Gent.mo Signor Del Buono, una lettrice le ha scritto che, in sostanza, gli insegnanti hanno quel che si meritano. Non servirà a nulla, ma vorrei far notare: - le retribuzioni degli insegnanti italiani sono di gran lunga inferiori a quelle di tutti i Paesi civili (allego due tabelle). Gli aumenti concordati con i sindacati per l'ultimo contratto sono una beffa. - Per chi decide dei nostri stipendi è comodo lasciar credere che lavoriamo 18 ore alla settimana. In realtà le ore sono più del doppio se consideriamo le riunioni di ogni tipo, gli obblighi burocratici, gli incontri con i genitori...

Alberto Pieri, Firenze

Più attenzione alle voci di chi insegna

GENTILE Signor Pieri, questa rubrica [illegible] sempre stata aperta e lo sarà sinché sarò [illegible] ad aprire e chiudere la finestrella ogni giorno, alle voci provenienti dal fronte della scuola. La scuola, infatti, dovrebbe allevare alunni in grado di affrontare e di modificare il futuro che si prospetta allar[illegible]. Ma per questo occorrerebbe che gli insegnanti fossero oggetto di maggiori attenzioni. Lei continua il suo elenco di incombenze che richiedono molto più tempo delle 18 ore.

«Il sostegno agli alunni in difficoltà, la scelta e correzione di compiti e prove varie, senza contare l'aggiornamento ufficiale e la preparazione quotidiana. E le cose vanno sempre peggiorando. Giorgio Pasquali invitava a dar respiro agli studenti: ma gli insegnanti non hanno il diritto di studiare e leggere un poco quel che loro interessa? - Si dice che abbiamo troppe vacanze. Personalmente sono disposto a fare il cambio con quelle degli insegnanti inglesi o svizzeri. - Si dice che non siamo capaci di recuperare gli alunni socialmente svantaggiati. Non si tiene conto [illegible] quali realtà familiari siano a volte dietro a certi ragazzi e a quali sollecitazioni siano oggi sottoposti tutti i giovani in questa società. - Si dice che gli insegnanti italiani siano ignoranti. Noi [illegible] [illegible] arrivati in cattedra attraverso un'abilitazione un concorso nazionale e [illegible] periodo di prova che ci ha portato a insegnare in licei a centinaia di chilometri da casa; moltissimi tra noi hanno continuato a studiare e magari a pubblicare qualcosa nell'indifferenza totale delle autorità scolastiche. La conclusione è che insegnanti che facevano con passione il loro lavoro oggi desiderano soltanto che arrivi presto il momento della pensione...».

Gentile Signor Pieri, la ringrazio per aver citato Giorgio Pasquali, un nome che non si fa più e, invece, varrebbe la pena di ricordare. Lei, comunque, parla per gli insegnanti anziani. E per gli altri cosa dire?

Oreste del [illegible]

Il Vangelo [illegible] liberi

Mi riferisco alla lettera [illegible] sig. Dino Scioso di Rivalta, pubblicata [illegible] *La Stampa* del 2 c.m., titolata «Paradiso, sublimazione [illegible] per i deboli». A me, della categoria di «idioti», sembra di aver capito che il buon Dio, per differenziarci dagli animali, oltre all'anima, all'intelligenza, ci ha dato la libertà di scelta tra l'osservare i [illegible]oi comandamenti (il bene), [illegible] ignorarli (il male).

E' una via obbligata, sia per poterci sentire liberi, sia per poter meritare il regno dei cieli, come promette Gesù nel Vangelo. [illegible] non possiamo sottrarci alla scelta tra il bene ed il male, e la parola giustizia ha un significato, c'è da aspettarsi, logicamente, conclusioni diverse.

Perché allora cercare spiegazioni difficili per capire la necessità [illegible] paradiso e dell'inferno? [illegible] diamo anche noi le onorifi[illegible] al merito e mettiamo in galera i malandrini? Infine, [illegible] si tiene presente l'assioma: per chi non crede ogni discorso è inutile, per chi crede è superfluo, bisogna dedurre che non c'è, e [illegible] c'è mai [illegible] accaparramento di potere sull'uomo, sulle coscienze, sulle scelte, da parte di «preti, vescovi, cardinali, papi», perché il [illegible] convinto ubbidisce solo a [illegible] e ai suoi comandamenti. La verità del Vangelo rende [illegible] liberi dall'asservimento degli uomini e [illegible] peccato.

Giorgio Caviglia, Vado Ligure (Sv)

Almeno [illegible] per ogni Facoltà

Con riferimento alla lettera del prof. ing. Gianfranco Boari, Rettore dell'Università della Basilicata, pubblicata il 7 novembre, mi è d'obbligo fare alcune precisazioni:

1°) la vigente normativa [illegible] consente la costituzione di [illegible] Facoltà [illegible] meno di [illegible] [illegible] di ruolo e all'Università [illegible] Torino le normative è rispettata;

2°) ad [illegible] la Facoltà [illegible] Economia di Novara, [illegible] appena un anno fa, ha 11 professori di ruolo e altri 30 professori con diverso rapporto (affidamento o contratto). Per altro, l'obiettivo della Facoltà non è garantire posti di ruolo, [illegible] attivare validi insegnamenti che diano agli studenti le opportunità di crescita culturale e professionale e le necessarie [illegible] che l'Università è deputata a sviluppare attraverso la ricerca;

3°) la nuova Facoltà di Economia di Novara che ha circa 2000 studenti [illegible] [illegible] 7000), è parte [illegible] un insieme organico di 7 Facoltà gemmate dall'Università di Torino (con [illegible] in Novara, Vercelli, Alessandria), che in complesso [illegible]ono un bacino di circa 2 milioni di abitanti (a fronte di circa [illegible] della Basilicata), con un corpo docente di ruolo (professori di I e II fascia e ricercatori) di oltre 250 professori; per [illegible] si auspica la prossima costituzione di una seconda Università in Piemonte, unica grande regione [illegible] [illegible] sola Università.

Prof. Francesco Adamo
Preside della Facoltà di Economia di Novara

Tutti bravissimi per il pacioso [illegible]

Il giornalista televisivo Vincenzo Mollica, pur bravo e simpatico, pare che stia davvero esagerando. Dai suoi servizi (o servigi?) ogni cantante o attore seppur mediocre esce regolarmente laureato con una lunga serie di «bravissimo, eccellente, superlativo, indimenticabile».

Il 13 ottobre l'incoronazione è spettata [illegible] vescovo [illegible]. Milingo che, intervistato nella sua nuova [illegible] curiosa veste di cantante, [illegible] stato da Mollica giudicato - indovinate un po' - «bravissimo».

Attendiamo con ansia il malcapitato (primo [illegible] poi, quasi per legge statistica, ce [illegible] sarà pure uno!) che avrà l'onore di essere stato stroncato dal pacioso Vincenzo.

Lucia Leocasi, Novi Ligure

Lamberto Dini e le [illegible] «Epoca»

Sul vostro giornale, venerdì 10 novembre, a pagina 6 legge che [illegible] «imputata» nell'inchiesta aperta dalla Procura di Firenze per le foto pubblicate da *Epoca* sul presidente del Consiglio Lamberto Dini in costume da bagno. Vorrei precisare che la mia posizione in questa inchiesta è da semplice «indagata», per aver scritto un articolo che accompagnava le foto. In altre parole, nessuno mi ha rinviata a giudizio, anche se - mi rendo conto - di questi tempi è una differenza di cui pochi si curano...

Stefania Zizzari
Redazione romana di «Epoca»

A lato la benedizione «Urbi et Orbi», in basso Gioacchino da Fiore

Da domani a New York le «lezioni americane» di Vattimo

Dopo la cristianità, il computer

Gioacchino da Fiore, si avvera la profezia?

Verso il regno dello spirito: grazie alla tecnica

SE si interpreta la fine della modernità in termini che evitano la ricaduta nella metafisica tradizionale (quella delle essenze necessarie, dell'essere come struttura stabile data una volta per tutte) diventa anche possibile ispirare all'insegnamento di Gioacchino da Fiore una filosofia e una religiosità che a buon diritto si possono chiamare post-moderne. Ci sono buone ragioni per pensare la post-modernità come quella che Gioacchino ha chiamato l'età dello spirito.

Al di là delle interpretazioni millenaristiche e profezie fantasiose che costellano l'opera di Gioacchino, vale per noi l'idea che la storia della salvezza continua anche oggi come spiritualizzazione del cristianesimo. Per capire che la trasformazione della stessa nozione di realtà che caratterizza la postmodernità è un fenomeno di «spiritualizzazione» del senso della Scrittura dobbiamo richiamarci alla secolarizzazione che sta alla base dello sviluppo del mondo moderno. Se partiamo di nuovo da uno dei testi base per la descrizione della modernità in termini di secolarizzazione, e cioè dallo scritto di Max Weber su *L'etica protestante e lo spirito del capitalismo*, possiamo vedere che in esso il rapporto del capitalismo con l'etica cristiana è un rapporto di applica- interpretativa, non di abbandono o opposizione polemica. Il capitalismo moderno si spiega solo, per Weber, come conseguenza della realizzazione di quei principi etici. Il senso in cui uso il termine secolarizzazione è proprio questo: applicazione interpretativa del messaggio biblico che lo disloca un piano non strettamente sacramentale, sacrale, ecclesiastico. Chi sostiene che questo spostamento di piani è un tradimento del messaggio, difende ovviamente una interpretazione «letterale» della dottrina cristiana, a cui si può legittimamente opporre l'idea di secolarizzazione come interpretazione «spirituale». Il modello weberiano può essere esteso a tutto il rapporto della modernità con il testo biblico, che del per molti secoli è stato anche esplicitamente il riferimento supremo di tutta l'interpretazione occidentale del mondo, dalla politica alla vita familiare alla stessa scienza naturale. Questa centralità della Bibbia si è poi attenuata con le grandi lotte di emancipazione della ragione moderna. Tuttavia, l'opposizione tra ragione moderna «illuminata» e fede religiosa sembra oggi un fatto del passato: la consapevolezza della «dialettica dell'Illuminismo» ha ridotto di molto le pretese di chi vuole opporre una spiegazione puramente razionale del mondo alle credenze religiose; e d'altra parte l'incontro del cristianesimo con le altre religioni, riscattate dallo stigma di barbarie e primitività che i anti-colonialisti applicavano loro alcuna perplessità, ha ridimensionato anche di molto le pretese delle chiesa cristiana (soprattutto di quella cattolica) a volere come depositarie dell'unica vera religione. E' in questa atmosfera, che a sembra innegabilmente predominante nella nostra società, che la storia «profana» e la storia «sacra» non appaiono più separabili. La modernità - non solo per la derivazione del capitalismo dall'etica protestante (e, prima, dalla visione scientifica del mondo resa possibile dal monoteismo biblico), anche per tutti gli altri suoi aspetti costitutivi - appare come un «episodio» della storia della salvezza. Così, sarebbe difficile pensare l'evoluzione delle forme politiche moderne senso democratico senza la concezione cristiana della fratellanza di tutti gli uomini figli di un unico Dio; il ripudio della guerra - almeno in linea di principio - da parte della Carta dell'Onu è certamente anche effetto dell'azione profonda di idee cristiane in senso più ampio, religioso.

Le difficoltà che si frappongono al riconoscimento di questa vicinanza, o anzi identità, tra storia profana e storia sacra sono abbastanza facilmente riconducibili alla persistente predominanza di una interpretazione «letterale» della Scrittura. Talvolta, questo richiamo alla «lettera» assume aspetti grotteschi: si pensi solo al caso del rifiuto degli ordini sacerdotali alle donne, rifiuto fondato unicamente sul fatto che Gesù scelse i suoi apostoli solo fra uomini. In questo esempio, che oggi per molte buone ragioni è al centro del dibattito anche in molti ambienti cattolici, si vede inoltre che il «letteralismo» è, nel suo fondo, solo un legame con una cultura storicamente determinata e falsamente assunta come «natura»: ciò che spinse Gesù a scegliere solo uomini come apostoli, e ciò che motiva ancora oggi il rifiuto del sacerdozio femminile nella Chiesa cattolica, è la condizione di inferiorità sociale della donna; che era generale e «ovvia» ai tempi di Cristo, che oggi è un puro residuo del passato assunto invece come norma eterna di natura.

Naturalmente, si domanderà fino a che punto può arrivare l'accettazione della secolarizzazione. Non ci sarà più alcuna distinzione tra interpretazioni legittime e interpretazioni aberranti del messaggio cristiano? Il criterio che la tradizione cristiana, a cominciare da Sant'Agostino, ci indica è «ama et fac quod vis». Il solo limite alla spiritualizzazione del messaggio biblico è la carità, proprio quella carità che anche per Gioacchino da Fiore doveva caratterizzare la terza e ultima epoca della storia della salvezza.

Una valida ragione per ipotizzare che siamo davvero alla vigilia di un'età dello spirito e che lo stato civiltà a cui siamo arrivati - la tecnologia meccanica e informatica, con la democrazia politica e il pluralismo sociale, con la disponibilità universale, in linea di principio, dei beni necessari a garantire la sopravvivenza - offre la chance di realizzare il regno dello spirito inteso come alleggerimento e «poetizzazione» del reale. Dico che offre la chance. So bene che questa poetizzazione è per ora del tutto immaginaria. Anche quando Gioacchino parlava dell'inizio dell'età dello spirito prevedeva che occorresse una dura lotta per realizzarla davvero nel suo mondo. Così, la spiritualizzazione che oggi è a portata di mano almeno sul piano delle possibilità tecniche e dell'evoluzione delle idee, richiede di essere perseguita con una azione che non si presenta per niente facile. L'apparenza di facilità e di disimpegno morale che potrebbe suscitare è legata al fatto che l'ideale di salvezza e di emancipazione, che qui si prefigura, è intensamente connotato in senso estetico e poetico. Ma queste connotazioni sono le uniche che possono riempire la figura, altrimenti vuota, della «conclusione» della vicenda umana, comunque questa conclusione si voglia immaginare: cioè che la si pensi come il fine dell'emancipazione che dà senso alla vita di ognuno di noi posta tra gli invalicabili limiti della nascita e della morte terrene, sia che la si pensi come una condizione che si attueri nella vita eterna dopo la morte. Anche in questo secondo - così ha insegnato Gioacchino e così anche pensa la (mia) filosofia - la salvezza deve cominciare nell'al di qua, altrimenti tutta la storia della sua preparazione perderebbe di senso, il gioco sarebbe affidato a una divinità trascendente qualunque nostra capacità rapporto, della quale, dunque, sarebbe meglio non parlare nemmeno.

Se c'è, da qualche parte, salvezza, sembra insomma che essa abbia più i caratteri della leggerezza che della giustizia. Non sarà questo anche uno dei sensi della misericordia divina e del tema del perdono che percorre tutta la Bibbia?

Gianni Vattimo

«Dio l'ornamento»

NEW YORK. Verrà inaugurata domani, presso la Columbia University, la nuova sede della Italian Academy for Advanced Studies in America. Per l'occasione, Gianni Vattimo terrà una serie di tre lezioni sul tema «After Christianity», che saranno introdotte dal professore emerito Arthur Danto. In questa pagina anticipiamo un brano della terza lezione di Vattimo, che - in riferimento anche alle dottrine dell'abate e mistico calabrese Gioacchino da Fiore, vissuto fra il 1130 e il 1202 circa - si intitola «Dio l'ornamento».

BMW
CHE SI MUOVE

CATO JOHNSON

SMETTETE DI PENSARE AL DIESEL. BMW SERIE 3 DIESEL.

progressivi... i propulsori turbodiesel BMW sono realmente in grado di farvi dimenticare che state guidando un'auto a gasolio.
A 4 cilindri con intercooler, a 6 cilindri in linea o intercooler, tutti prestazioni elevate, economia e perfezione d'esercizio, emissioni ridottissime.

Berlina, compact o touring... alla varietà di motorizzazioni corrisponde quella altrettanto grande di , perché in BMW il diesel non toglie neanche la dell'scelta.

"superbollo", data per certa, ta poi cadere il principale freno scelta di un diesel.

gli imprenditori possono approfittare entro il 1995 dell'agevolazione fiscale fissata dalla legge Tremonti (tutti i modelli diesel rientrano tra quelli contemplati).

BMW, garantito dai Concessionari, fissa il valore di riacquisto della vettura dopo uno, due e tre anni di utilizzo.

Senza dimenticare i servizi BMW, finanziari e tecnici, anch'essi costruiti "su misura", come il Programma Manutenzione, le garanzie esclusive, il Servizio Cortesia, la vettura sostitutiva, le formule di leasing e di noleggio.

una proposta della BMW Italia renting che si rivolge, in particolare, alle aziende, sollevandole da qualsiasi complicazione amministrativa o logistica e agevolandole nella gestione del loro autoparco. Per più, il canone "tutto compreso" consente un esatto preventivo costi.

316tds compact	L. 37.500.000*	325td berlina	L. 47.700.000*
318tds berlina	L. 42.700.000*	325tds berlina	L. [illegible]
318tds touring	L. 45.500.000*	325tds touring	L. [illegible]

*chiavi di mano, iva inclusa e imposte di trascrizione PRA (IPT, APAT, ACI).

I CONCESSIONARI BMW

BMW e diesel: incontro di vertice della tecnologia.

DOPPIOGIOCO [D. R. & D. T.]

O	B	E	Z	R	O	T	N	T	
L	V	T	E	O	O	I	G	G	
D	I	L	A	L	C	I	I	O	
U	L	I	R	I	L	O	L	S	
A	I	F	E	L	T	C	A	I	
C	I	A	N	E	O	M	O	R	
T	S	L	A	N	A	E	R	E	
E	O	I	D	S	N	T	I	P	
T	I	A	C	T	N	N	E	A	

Con ogni serie di 9 lettere in orizzontale (9 «mani» di Paroliamo) cercate la parola più lunga possibile. Fate poi altrettanto con ognuna delle 9 serie in verticale (ogni colonna). Scrivete nelle caselle bianche i relativi punteggi (es. 1ª riga: OTTONE = 6) e il totale nella casella in basso a destra. Abbiamo ottenuto 153 punti. E voi? Scrivetecil

PAROLIERE [Francesco Volente]

	a	b	c	d
1	E	N	E	L
2	T	E	O	M
3	R	I	G	V
4	D	P	S	E

	a	b	c	d
1	P	E	R	S
2	O	N	A	L
3	C	O	M	P
4	U	T	E	R

Giocare a Paroliere consiste nel trovare, in una griglia di lettere come le due qui sopra, il maggior numero possibile di parole, attraversando, senza salti, caselle contigue. Potete usare ogni lettera una sola volta in una stessa parola. Per esempio, nella griglia di sinistra, partendo dalla casella A-4, si legge la parola DI- SPREGEVOLMENTE. Nella griglia di destra si possono leggere molte parole di almeno 5 lettere. Noi ne abbiamo trovate 30 (8 lettere la più lunga). E voi? Scrivetecil

ACUTO [SD2]

Un giorno invitai i miei quattro nipoti a casa e preparai delle frittelle come dessert. Arrivarono di pomeriggio e scovarono il luogo dove le avevo riposte. A un certo punto mi accorsi che ne erano sparite almeno la metà; capii che erano stati solo 2 di loro a chiamare a raccolta i 4 mocciosi per scoprire chi erano i 2 colpevoli. Esordì Umberto: «Solo uno fra noi e Deborah è colpevole»; poi fu la volta di Franca: «Tra Umberto e la sottoscritta almeno uno è innocente»; aggiunse Deborah: «Franca e Mario sono entrambi colpevoli»; infine Mario: «Almeno due di noi sono menzogneri». Poi lo stesso conclusa: «Franca è una dei due colpevoli». Chi erano i responsabili della maracheita?

PAROLEINCROCIATE [Rocchi-Disegnatori Riuniti]

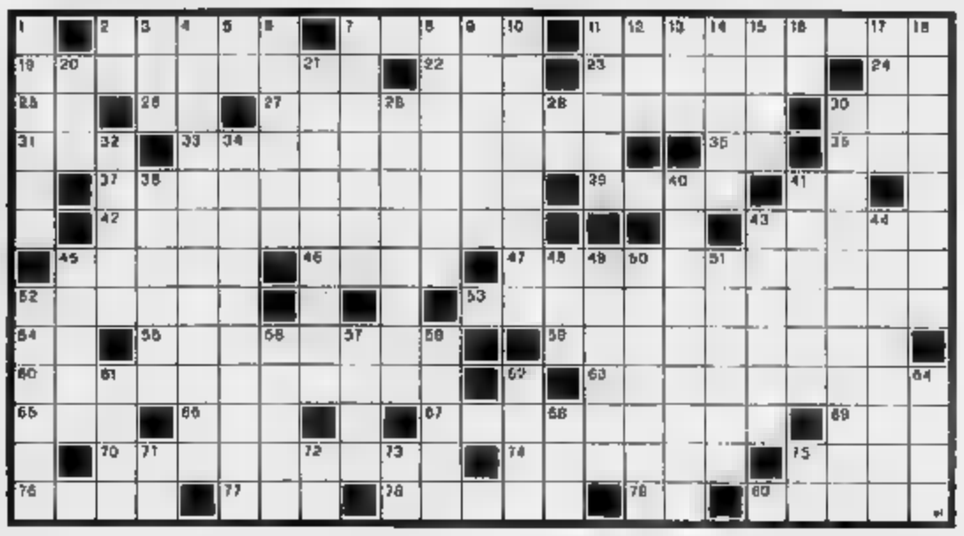

ORIZZONTALI: **2.** Veloce imbarcazione - **7.** Uno strumento musicale a corde pizzicate - **11.** Un ballo brasiliano - **19.** Famosa scultura di Mirone - **22.** Liquore della Giamaica - Colpire e imitare - **24.** Un terzo d'Italia - **25.** Simbolo dell'iridio - **26.** Sigla di Imperia - **27.** Località in provincia di Piacenza con pozzi petroliferi - **30.** Nord Nord-Est - **31.** Il Teocoli - **33.** Lo scrittore della «Mandragola» - **35.** Dose senza pari - Uno a Norimberga - **37.** Lo scrittore statunitense di «Shining» - **39.** Campione dello sport - **41.** Iniz. di Villaggio - **42.** Reparto di cantiere per lavori in legno o in ferro - **43.** Località valdostana - **45.** Colpi pugile - **46.** Li converti Ulisse - **47.** Lo Stato siciliano di Horizonte - **52.** Un canapo sulla nave - **53.** Attori che impersonano tipi umani esemplari - **54.** Iniz. Monteverdi - **55.** Il drammaturgo «Tavole separate» - Tifosi neroazzurri - Sprofondale nel fango - **63.** Manovratore a bordo - **65.** Fiume che bagna la Calabria - **66.** Sigla per autotreni - **67.** Grosso topo di legno .. a Venezia - **69.** Il nome di «King» Cole - **70.** Pratica e funzionante - **74.** Pause ritmiche - **75.** Cerimonia - **76.** Locale scolastico - **77.** Illumina all'alba - **78.** Il regista e attore di «Manhattan» - **79.** Fondo di canoe - Il nome di Rasnais.

VERTICALI: **1.** Antica ordinanza - **2.** In alla corsia - **3.** Amò Galatea - **4.** Negoziante - **5.** Iniz. della Bonaccorti - **6.** Costruzioni fortificate - **7.** Città della Grecia - **8.** La città tedesca con la Porta Nigra - **9.** Nativi di Arad - **10.** Lega di mercurio - **11.** Menzogna - **12.** Gioielli di famiglia - **13.** Disdegnava il signor Bonaventura - **14.** Un formaggio - **15.** Mare greco - **16.** Termine di paragone - **17.** Invecchiano in cantina - **18.** I concittadini di Pericle - **20.** Il verbo più breve - **21.** Il Cavaliere del cigno - Il gruppo male di Gary Barlow - Il cantore di Silvia (iniz.) - **30.** Un disturbo psichico - **32.** Il di Wilde - **34.** Rendere schiacciato - **38.** Complesso libri sacri asiatici: **40.** Mettere a posto - **41.** Heather della Tv - **43.** Un aminoacido non essenziale - **44.** Usciti di gara per abbandono - **45.** Successione graduata di colori - **48.** Arcobaleno poetico - **49.** Città sulla Loira - **60.** Proprio vicino - **61.** Nome due tiranni di Siracusa - **62.** Circa la metà in mostro - **66.** Il Bulba di Gogol - **57.** Antica città tra Roma e Prenestе - **58.** Lo Stato di Katmandu - **61.** Accordo imprese - **62.** Frazioni di libbra - **64.** College inglese - **68.** Dieci a Boston, **71.** Sigla di Palermo per l'Aci - **72.** Uguali nella - **73.** Le iniziali Alfieri - **75.** Le consonanti rubio

[Gigi]

Proposte			Esiti
G V N A		○○	
A A N G		○	
A B V A		●●	
A R V N		●●○	
R B N G		●●○	

Proposte:
A = azzurro
B = bianco
G = giallo
N = nero
R = rosso
V = verde.

Risposta:
= colore giusto al posto giusto; bianco = colore giusto al posto sbagliato.
Sulla base delle cinque proposte e risposte presentate, trovare la giusta combinazione finale.

A cura Roberto Morosetti

Le soluzioni saranno pubblicate su **LA STAMPA** martedì 14 Novembre 1995

[frase: 6, 5, 7]

DAMA [Falter]

E' durato poco il «regno» di Nicola Fiabane; in Sardegna nel campionato 1995 disputato a fine bre, ha Michele Borghetti che così conquistato il titolo volta. Michele ha concluso imbattuto e con un vantaggio ben punti sul secondo classificato, il sorprendente Giuseppe Scarpetta di Foggia, pure imbattuto, anche Nicola Fiabane, terzo per spareggio su Mario Fero di Reggio Calabria. Seguono quinto posto Gianfranco Mariani Pisa e al sesto il romano Cesare Flavoni. Da segnalare al nono posto il miglior giocatore locale, Gavino Marongiu di Sassari. Trentadue i partecipanti, sedici dei quali eliminati in qualificazione. Una formula spietata, altamente selettiva, che ha mietuto vittime illustri e reso appassionante fino all'ultimo il torneo.

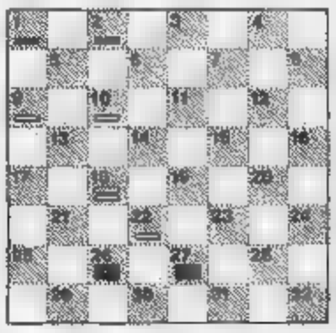

Diagramma: Uber Rota (R. Emilia). Il Bianco e vince.

SCACCHI [Alo]

Si ritorna a parlare mondiale, questa volta in casa Fide, Il torneo «zonale» che inizia a Ubeda Spagna; conclusione il 24 novembre; è il torneo che ci riguarda direttamente, visto che comprende l'Europa Occidentale. Se tutti gli aventi diritto giocheranno, al via troveremo giocatori: tre gli italiani, che appaiono chiusi dal pronostico, tutto favore spagnoli, francesi e soprattutto inglesi. I primi cinque passano il turno, cioè accedono torneo «interzonale» in programma Armenia la prossima primavera. Il torneo «zonale» si gioca quest'anno in un unico gruppo - e non nei tradizionali tre - specialmente per motivi economici; l'organizzazione è curata da Luis Rentero, il «patron» di Linares, che a Ubeda ha aperto nuova catena di supermercati.

Diagramma: '82, Ambarzumjan-Bloch. Il Nero muove e vince.

SPAZIO APERTO

Gli avvisi si ordinano presso: **TORINO**, via Roma 80 - via Maranca 32, t. 65215; **MILANO**, via G. Carducci 29, t. 864701; **ALBA**, c.so M. Coppino 9, t. 442110; **ALESSANDRIA**, via Vochieri 60, t. 442543-442544; **AOSTA**, località Amérique 95 Quart, t. 765628; **ASTI**, via Anba Zecca 3, t. 32222; **BARI**, via Amendola 166/5, t. 5485111; **BIELLA**, viale Roma 5, t. 8491212; **BOLOGNA**, via Amendola 12, t. 255952 r.a.; **BRA**, via Verdi 7, t. 431003; **CAGLIARI**, via Rovenna 24, t. 305250; **CASALE MONFERRATO**, via Corso d'Appello 4, t. 452154; **CATANIA**, corso Sicilia 35, t. 327122; **CATANZARO**, via M. Greco 78, t. 724090-725129; **COSENZA**, via Monte Santo 39, t. 72527; **CUNEO**, via Grandis 11, t. 630632-699938; **FIRENZE**, v.le Matteotti 54, t. 561192-573668; **GENOVA**, via C.R. Coccarda 1/14, t. 540184-562560; **GOZZANO**, via Cervino 13, t. 913639; **IMPERIA**, via Bonfante 1, t. 273371-273373; **LECCE**, piazzetta Della Monica 8, t. 584074; **MESSINA**, via U. Bonino 15/c, t. 2930855; **NAPOLI**, via Carsciofolo 15, t. 686142-685567; **NOVARA**, via Cavour 13, t. 33341; **PADOVA**, via Gattamelata 108, t. 775224-8073144; **PALERMO**, via Lincoln 15, t. 6173330; **REGGIO CALABRIA**, via Tenente Parisi 13, t. 24478-24479; **ROMA**, via Quattro Fontane 15, t. 4825947-4825904-4871497; **SANREMO**, via Goibaro 47, t. 501555-501556; **SAVONA**, p.zza Marconi 3/5 3/6, t. 811182; **VERCELLI**, via Duchessa Jolanda 20, t. 53754-62592, oltre che presso tutti i corrispondenti della **Publikompass S.p.A.** Coloro che intendono inviare la loro richiesta per corrispondenza possono scrivere a: **Publikompass S.p.A., corso Massimo d'Azeglio 60 — 10126 Torino**, il prezzo dell'inserzione deve essere corrisposto anticipatamente per contanti o vaglia. Esso risulta dal prodotto del numero di righe (minimo 3) per la tariffa della Rubrica, con l'aggiunta delle imposte pari al 19% globale.

PREZZI A RIGA DELLE RUBRICHE (IVA ESCLUSA)

1	**Affari e Capitali**	
2	**Attività Comm.**	**L. 24.000**
	Lavoro Offerte	**L. 22.000**
4	**Lavoro Domanda** - operai, autisti, fattorini, personale pubblici esercizi, impiegati, personale domestico, baby sitter, lavori vari e part-time	**L. 7.700**
	- tecnici	**L. 13.500**
	- alte domande	**L. 22.000**
5	**Immobiliare Vendita**	**L. 34.000**
6	**Immobiliare Acquisto**	**L. 34.000**
7	**Affitti Offerta**	**L. 22.000**
8	**Affitti Domanda**	**L. 22.000**
9	**Autoveicoli**	**L. 22.000**
10	**Viaggi e Vacanze**	**L. 22.000**
11	**Matrimoniali**	**L. 22.000**
12	**Varie**	**L. 22.000**

Avvisi urgenti, data fissa, o ripetuti: il doppio Ripetuti urgenti, data fissa o urgentissimi: il triplo

In tema di offerte di impiego o lavoro, l'Editore ricorda che la legge 9.12.1977 n° 903 vieta discriminazioni sul sesso e l'inserzionista è impegnato a rispettare tale legge.

A.A.A.A. PRESTITI in giornata a tutti. A proprietari auto telefonandoci la targa. Cessione V° stipendio. Mutui. Nessuna spesa anticipata. Da 20 anni con serietà. Società iscritta Ufficio Cambi n° 4395. **PRESTITI** 011 561.7521 (4 linee) Corso Einaudi 3.

A. A qualsiasi categoria e norma di legge finanziamenti qualsiasi cifre velocemente 0422-423.994 - 424 186

AD artigiani commercianti prestiti rapidi. Erogazione diretta, nessuna spesa. Tel. 0336 727.405

A. apri iscrizione ufficio italiano cambi n. 5091. Denaro immediato a firma singola. Mutui su immobili anche dopo ipoteca bancaria. Nessuna spese anticipate. Corso Francia 15 Torino. Tel. 011 434.4200 - 434.4826

STUDIO consulenza aziendale e contabilità con ultimo volume e selezionata clientela ricerca socio purchè operativo. Telefonare 501.114.

VOGLIA ...
solo subito per i tuoi capricci con semplicità e discrezione. Montefin Spa Torino. Tel. 285.1717.

ATTIVITA' COMMERCIALI

NEGOZI E AZIENDE ACQUISTO

Baldini C. Srl 596.771
acquista in via Garibaldi
ATTIVITA' COMMERCIALE
con almeno 1/2 ample vetrine
mq 40/60. Locazione nuova
TRATTATIVA RISERVATA

NEGOZI E AZIENDE

ACCONCIATURE per signora causa Monte Grappa. Ottima attrezzature. Buon utile dimostrabile. Cedesi Baldini 596.771

ACTIVA 642.758 cede bar pasticceria S. Paolo liberalizio attrezzato incasso anticipo L. 75 milioni Rif. 5413.

ACTIVA 642.758 cede bonus valigia calzature centro commerciale prima cintura anticipo L. 100 milioni. Rif. 5427.

ACTIVA 642.758 cede calzature zona S. Rita 900 mq avviata anche anticipo L. 60 milioni, Rif. 5435.

ACTIVA 642.758 cede intimo merc. vicinanze corso Novara arredo nuovo mq anticipo L. 22 milioni. Rif.

ACTIVA 642.758 cede lavasecco adiacenze via Filadelfia 50 mq 3 vetrine avviata anticipo L. 14 milioni Rif. 5421.

ACTIVA 642.756 cede licenza trasferibile Tabelle X e XIV in Torino anticipo L. 7 milioni. Rif. 5562.

ACTIVA 642.758 cede edicola agricoltura giardinaggio cintura Sud Torino 180 mq anticipo L. 115 milioni. Rif. 5416.

ACTIVA 642.758 produzione articoli pubblicitari promozionali personalizzati anticipo L. 125 milioni. Rif. 5351.

HAI BISOGNO DI SOLDI ? TI LA PORTA SUBITO!
FID
La prima società specializzata per finanziamenti su auto: basta portare della vostra automobile (anche se ipotecata), per ottenere subito un prestito.
- MUTUI IMMEDIATI SU PROPRIETA' IMMOBILIARI
ISCRIZIONE UFFICIO ITALIANO CAMBI AL NUMERO 7637
Via Camala, 19 - TORINO
Tel. 011 56

ACTIVA 642.758 cede vendita e installazione autoradio antifurto 6. Rita 50 mq anticipo L. 45 milioni. Rif. 5440.

ALBERGO 1 stella posti letto ottima posizione servizi e Tv tutte le camere condizione familiare. Pistone 696.7137.

ALBERGO 3 stelle liyres 50 posti letto servizi Tv tutte le camere ottimo giro affari annuo. Pistone 696.7137.

ALBERGO 3 stelle 46 posti letto servizi Tv tutte le camere ottimo annuo. Pistone 696.7137

ALIMENTARI frutta surgelati salumi formaggi gastronomia corso Francia cedo L. 40 milioni buon utile. Baldini 596.771.

ALIMENTARI panetteria latteria corso Francia Collegno incasso L. 220 milioni cedo L. 60 milioni. Baldini 596.771 ra

AMERICAN bar servizi A+B unica nel suo genere L. 180 milioni utile netto cedesi a 350 milioni dilazionati. Rora 885.317.

ATORMEGGIA officina lavaggio Nuova Cittadella Giudiziana 1800 mq ottimo incasso. Pistone 696 7137.

AUTOSALONE cedesi attività ventennale locale mq 500 angolare centrale ottimo investimento Telefonare 0337 210 400.

Baldini & C. Srl 596.771
abbigliamento donna
CON SETTORE SPORTIVO
ZONA TORINESE
7 vetrine ampia zona vendita
alto incasso dimostrabile
cedo adeguatamente.

Baldini & C. Srl 596.771
lane filati ed intimo
zona: sulla piazza Statuto
ampio negozio bivetrina
con interessante contratto locazione attrezzature ed arredi nuovi Cedesi.
Possibilità buonuscita.

& C. Srl 596.771
negozio specializzato
in articoli per ufficio
volume affari
adeguatamente

C. Srl 596.771
pastificio gastronomia
in centro commerciale
attrezzature ed arredi completi
contratto locazione nuovo
cedo L. milioni.

& C. Srl 596.771
via Della Rocca cedesi
intimo ed abbigliamento
tabelle IX XIV
buon incasso annuo documentabile
richiesta L. 100 milioni

Baldini & C. Srl 596.771
zona corso Dante cedesi
profumeria con solarium
primarie esclusive tabella XIV
AMPIO NEGOZIO DI 60
RICHIESTA L. 90 MILIONI

BALDINI EDITORIA SRL
0182 553.044 numero verde 1670 13.492
bar piano bar discoteca
(importante centro Riviera Ponente)
ampia metratura con dehor angolare
locale d'interesse storico
cedo 1.300.000.000
attrezzature ed arredi nuovissimi

Baldini Liguria Srl
0182 553.044 numero verde 13 492
bomboniere ed accessori
articoli regalo
centro Albenga (Sv)
ottimo utile dimostrabile
cedo trattando

Baldini 596.771
in Torino centrale posizione cedesi
il regalo
tabella XII XIV mq
7 vetrine angolari
adatto molteplici attività
cedo L. 270 milioni

BAR centrale lavora caffè ampi locali vicinanze uffici dirigenziali orario corto minimo anticipo. Torino Casa 318.7104.

BAR semiarea prestigiosissima via forte incasso elevato giro Tel. 596.185.

BAR superalcolico Madama Cristina all'interno arredato ampia addizionale incasso L. 800 mila al dì. Pistone 696.7137.

CEDESI agenzia di viaggi in provincia di Torino, Tel. 517 0166.

Centralissima posizione
cedo intimo e confezione
tabella XIV ed artigianale
selezionatissima clientela
alto volume affari
cedo trattando
BALDINI TREVI 596.771

CHIOSCO bar gelati su primaria piazzetta. Chiusura quadrimestrale. Utile L. 40 milioni. Cedesi. Baldini 596.771.

DISCOTECA avviatissima super attrezzata a norma di legge cedesi sull'attenti L. 120 milioni anticipo. Rora 885.317.

LIGURIA Ponente ingrandimento tessuti arredo casa 200 mq L. 670 milioni incasso annuo, richiesta L. 360 milioni. Possibile alloggio Tel. 019 807.746.

PASTICCERIA bar cremeria cintura Sud avviamento ventennale ottimo giro d'affari dehors estivo. Interessi 683.5440.

PUB tavola calda ottimo giro d'affari arredamento nuovo e unico nel suo genere vendesi, no agenzia. Tel. 349.9501.

Universitaria
(con casa editrice)
fronte corso intenso passaggio
locale rinnovato completamente
buon incasso dimostrabile
L. 350 m
Srl 596.771

Moncalieri centralissimo
CALZATURE TABELLA IX
ottimo incasso incrementabile
ATTREZZATURA
L. 120 milioni
TREVI 596.771

RESIDENCE per anziani e zona USL prego Torino prestigiosissimo elevato reddito cedesi. Rora 885.317.

Ricerco in affitto in Torino
per primario gruppo multinazionale
operante nel settore dei servizi
GARAGE MQ 1000 CIRCA
con annesso ufficio o box (40 mq)
zona: quadrilatero corso Moncalieri, piazza Adriano, corso Dante, corso Vittorio Emanuele o piazza Vittorio.
Baldini C. 596.771.
Numero verde nazionale 167 013.492.

RISTORANTE zona commerciale industriale 3 milioni al giorno cedesi a L. 600 milioni dilazionati. Affaire. Rora 885.317.

RIVOLI centralissimo splendida posizione commerciale cedesi negozio avviatissimo. Tel. 0337 211.557 - 958.1302.

Sanremo centralissimo
arredamenti
clientela internazionale
alto volume affari con alto utile
cedo adeguatamente
BALDINI LUGRIA SRL
0182 553.044 numero verde 1670 13.492

S. MAURIZIO (Cirié) nuovi negozi centro da 125 a 230 mq varie licenze L. 245 a 450 milioni. Casalpiemonte 924.4480.

STELLA 447.8280 cartoleria multi vetrinata 70 mq zona via Onorato Vigliani buon giro affari cede causa maternità.

STELLA 447.8280 cedesi avviatissima tintoria Thema o anche solo licenza in Torino minimo contanti e dilazioni.

TORINO centro, cedesi avviatissima autoscuola, con pluridecennale esperienza anche nel settore patenti speciali, a giovani, diplomati, volitivi e intraprendenti, interessati a continuare comprovata attività redditizia. Con garitori o norni stanti 539.882.

Via Vanchiglia cedesi a L. 100 milioni
LA BIVETRINA
TABELLE IX XIV
locale mq 50 e magazzino
valido dimostrabile
BALDINI 596.771

ZONA prestigiosa cedesi tabelle IX - X - IVX, causa maternità. Si valuta eventuale società. Tel. 337.

LAVORO OFFERTE

OPERAI AUTISTI FATTORINI

ASSUMESI fresatori e trasportori VI livello per macchine tradizionali e controllo numerico zona Torino Sud. Tel.

AZIENDA cerca tagliatore per plastica, età non oltre i 35 anni. Tel. 882.722

AZIENDA Piemontese assume aggiustatori stampisti e montatori meccanici con provata esperienza. Scrivere: Publikompass 5611 - 10100 Torino.

BRACCIANTI Irrigazione palombino e conoscenza impianti. Telefonare ore ufficio 01 696.3134.

DITTA elettromeccanica Tv cerca tecnico pratico consegna magazzino. Scrivere: Publikompass 2233 - 100 Torino.

INDUSTRIA metalmeccanica Rivoli cerca saldatori montatori per carpenteria meccanica e carrelli. Scrivere: Publikompass 5610 - 10100 Torino

OPERATORE per fresatrici CNC cercasi. Primaria ditta stampi plastici zona Borgaro. Tel 011 424 0478.

IMPIEGATI

AMBOSESSI minimo 18anni, anche 1ª occupazione, azienda ricerca per attività continuativa di interesse. Retribuzione interessante, minimo garantito mensile L. 700.000. Tel. 650.4421.

AREA manager paesi Est Europa cerca azienda produttrice di impianti industriali. Oltre l'inglese è gradita la conoscenza del tedesco e/o francese. Scrivere a: Adec Group - via Casalis 33 - 10143 Torino. Rif. 715

CAD 3 D - Per potenziamento reparto cercasi esperto con 3,5 esperienza specifica settore stampi. Scrivere: Publikompass 5616 - 10100 Torino.

CAM - Per potenziamento reparto cercasi esperto almeno 35 anni esperienza specifica settore stampi. Scrivere: Publikompass 5615 - 10100 Torino

CENTRO dimagrimento cerca diplomata 25/35 anni esperta conduzione personale. Presentarsi lunedì 13 c.m. ore 10/11 Sellers System via Cavalieri Vittorio Veneto 8 Rivoli.

CONSULENTE LAVORO ricerca apprendista addetta mansioni di segreteria. Tel. 457 5758

DISEGNATORE Autocad per potenziamento reparto cercasi esperto con almeno 3/5 anni esperienza specifica stampi. Scrivere: Publikompass 5615 - 10100 Torino.

ESPERTO programmazione, pratico P.C. e moderne tecniche di gestione, conoscenza inglese, azienda componentistica auto. Scrivere a: Gruppo - via Casalis 33 - 10143 Torino. Rif. 615.

ESTETISTE cercasi. Presentarsi lunedì 13 c.m. ore 12/13 Sellers System Cavalieri Vittorio Veneto 8 Rivoli.

ricerca collaboratrici/ori 40/50enni con volenterosa acquisizione, tel 562.3931.

IMPORTANTE società in espansione ricerca segretaria esperta settore commerciale ottima retribuzione. Tel. 43.591.

IMPORTANTE società finanziaria ricerca esperto/a settore amministrativo/commerciale. Trattamento economico vitalio. Scrivere Publikompass 2238 - 10100 Torino.

INDUSTRIA metalmeccanica. Rivoli cerca saldatori montatori per carpenteria meccanica e carrelli. Scrivere: Publikompass 5610 - 10100 Torino

NUOVE linee primaria azienda, Assume personale urgentemente vari livelli. Telefonare allo 0444 381.003.

industria meccanica Torino Sud cerca capo officina e un apprendista meccanico esperto. Scrivere: Publikompass 5627 - 10100 Torino

PRIMARIA azienda grafica genovese cerca direttore tecnico esperienza stampa in piano e rota esperta impostazione lavoro, controllo, qualità, rapporti con il personale. Trattamento economico adeguato. Tel. 010 781.663.

esperto lavori ufficio azienda ricerca. Scrivere: Publikompass 5621 - 10100 Torino.

SELEZIONIAMO per importanti tours operators Italia/Estero animatrici/ori, hostess, istruttori sportivi, accompagnatrici, ballerini/e max 28 anni, anche prima esperienza per lavoro continuativo. Disponibilità immediata per appuntamento 655.332.505.

SOCIETA' commerciale seleziona giovani ambosessi liberi anche 1ª occupazione, per attività di sondaggi esteri. Guadagno medio L. Tel. 677.752.

componenti funzionali, conoscenza disfetiche, in grado di sviluppare studi di fattibilità, cerca azienda metalmeccanica To Sud. Buon inglese o tedesco. Scrivere a: Adec Group - via Casalis 33 - 10143 Torino, Rif. 515.

(continua)

L'INSONNIA, PATOLOGIA DEL SONNO E MISTERI DEL SOGNO.

CINQUESTELLE
La TV della porta accanto

servizi

TECNOCASA®

RETE IMMOBILIARE IN FRANCHISING

OLTRE 1100 PUNTI [illegible] AFFILIATI SUL TERRITORIO NAZIONALE - OGNI AGENZIA HA UN PROPRIO TITOLARE ED E' AUTONOMA

Affiliato Studio Nizza
Via Nizza 343/D, tel. 698.3916 - 667.2133
TO - NIZZA MILLEFONTI

Ad.za Via Ventimiglia occupato di ingresso, cucina, camera, bagno, balcone, cantina, bic autonomo, p. alto, ascensore L. 85.000.000
Via Ventimiglia libero di ingresso, tinello, cuc., due camere, bagno, ripostiglio, balcone, cantina, buono stato L. 156.000.000
Ad.za Via Ventimiglia libero ingresso, ampio soggiorno, cucina, camera, bagno, piano alto con ascensore L. 280.000.000
Via Ventimiglia prestigioso di doppi ingressi, cucina, ampio salone, studio, due camere, doppi servizi, 5° p., box auto L. 740.000.000
C.so Moncalieri palazzina su tre piani fr. con cortile, adatto per complessivi 600 mq. adatto anche uso ufficio. L. 1.500.000.000
Cavoretto immersa nel verde villa bifamiliare di circa 380 mq. giardino privato di circa 1000 mq. indipendenti su quattro lati

Affiliato Omero
C.so Orbassano 295, tel. 011/311.22.12
TO - SANTA RITA

Torino - Via Cassiopea libero ingresso cucina camera bagno balcone cantina MANSARDATO NUOVO L. 100.000.000
Torino - Via G. Reni libero ingresso, tinello cucinino camera bagno balcone cantina TERMOAUTONOMO L. 125.000.000
Torino - C.so Orbassano libero ingresso cucina abitabile 2 camere bagno balcone cantina PANORAMICO L. 210.000.000
Torino - Ad.za via Galileo libero ingresso tinello cucinino, 2 camere, bagno, balcone, cantina L. 210.000.000
Torino - Ad.za via Galileo libero ingresso cucina 2 camere bagno ripostiglio balcone cantina L. 240.000.000
Torino - Via Pinerolo libero ingresso cucina, soggiorno, 2 camere, bagno, balcone cantina L. 240.000.000
Torino - Via Gallarate libero in palazzina [illegible] bagno su stesso piano, cucinino, due camere, ripostiglio, doppi servizi, cantina TOTALMENTE RISTRUTTURATO. L. [illegible]00
C.so [illegible] ingresso, soggiorno, tinello, cucinino, due camere, cucina abitabile, doppi servizi 2 balconi, cantina Buono stato L. 350.000.000

Affiliato [illegible] Mirafiori
C.so Traiano 13/A, tel. 011 610.317
TO - MIRAFIORI

Ad.za C.so Tiziano libero soleggiato ingresso, cucinino 2 camere, bagno L. 100.000.000
Ad.za C.so Tiziano libero ingresso, due camere, cucina abitabile, servizi, cantina RISTRUTTURATO L. 134.000.000
P.zza Giulio libero ingresso due camere, cucina abitabile, servizi, cantina Buono stato L. 187.000.000
Ad.za P.zza Giulio libero ingresso tre camere cucina abitabile, bagno, ripostiglio, cantina L. 199.000.000
C.so Tiziano libero sopra ingresso balcone due camere cucina abit., bagno lavanderia 3 balconi cantina L. 249.000.000
Via Vigliani libero in palazzina [illegible] bagno su stesso piano, cucinino due camere, ripostiglio, doppi servizi, cantina TOTALMENTE RISTRUTTURATO. L. [illegible]00
C.so [illegible] ingresso, soggiorno, cucinino, due camere, cucina abitabile, doppi servizi 2 balconi, cantina Buono stato L. 350.000.000

Affiliato Studio Santa
Via Tunisi 120, tel 011 318.04.01
TO - SANTA RITA

C.so Giambone [illegible] LUMINOSO ingresso, [illegible] bagno, ripostiglio cantina L. 127.000.000
Via Altissola [illegible] ingresso cucina, 2 camere, bagno [illegible] L. 159.000.000
[illegible] Filadelfia [illegible], cucina abit., 2 camere, bagno ripostiglio cantina OTTIMO L. 205.500.000
Via Micheli libero ingresso, ampio tinello cucinino 2 camere, bagno [illegible] L. 160.000.000
Ad.za Via Tunisi in piccolo palazzina ingresso su sala, 2 camere, cucina, bagno, cantina RISTRUTTURATO L. 180.000.000
P.zza Galimberti OTTIMAMENTE RISTRUTTURATO ingresso cucina abitabile, 3 camere, bagno, ampia cantina di 15 mq, ottimo L. 275.000.000

Affiliato Studio [illegible] Donato
Via Livorno 17, tel. 011 [illegible]
TO - SAN DONATO

Via Cava libero ingresso, cucina, camera, bagno, cantina L. 88.000.000
Via Pistoia libero ingresso, cucina, camera, bagno e box auto L. 90.000.000
Via Vicenza libero ingresso, cucina, 2 camere, bagno, 2 balconi L. 89.000.000
Via Livorno ingresso cucina abitabile, 2 camere, bagno, ripostiglio L. 126.000.000
Via Sarzi libero ingresso, tinello, cucinino, 2 camere bagno L. 139.000.000
Via Arezzo libero, recentiss. signorile ingresso, soggiorno, tinello, cucinotto, 2 camere, bagno 2 balconi, terrazzo 20 mq L. 188.000.000
C.so Tassoni libero ingresso, cucina abitabile, 3 camere, bagno PANORAMICO L. 258.000.000
C.so R. Margherita libero ingresso tinello cucinino, 3 camere, bagno, ripostiglio L. 260.000.000

Affiliato [illegible] San Donato
Via Cibrario 34, tel. 011 437.6253
TO - SAN DONATO

Via Pinelli libero ingresso tinello cucinino camera, bagno balcone cantina OTTIMO STATO INTERNI L. 85.000.000
Via Peravia libero ingresso, tinello cucinino camera, bagno balcone cantina TERMOAUTONOMO L. 122.000.000
Via Pinelli libero ingresso cucina, 2 camere, bagno BUONO STATO L. 110.000.000
Via Saccarelli ingresso, cucina 2 camere 2 servizi BUONO STATO L. 158.000.000
C.so R. Margherita libero ingresso cucina 3 camere, balcone cantina TERMOAUTONOMO L. 162.000.000
Piazza Peyron in stabile prestigioso libero ingresso, cucinotto, 3 camere, bagno balcone OTTIMO PER UFFICIO L. 210.000.000
C.so Tassoni signorile, ingresso cucina, salone, 3 camere, doppi servizi + mansarda di 100 mq Prestigioso L. 750.000.000

[illegible] Studio Aurora sas
Via Cigna 57/B, [illegible], tel. 24.81.487
TO - AURORA

V.le C.so G. Cesare mansardato ingresso, cucina, camera, cameretta L. 30.000.000
C.so Vercelli libero: cucina abitabile, camera, servizi BUONO STATO L. 40.000.000
Str. del Fortino ingr., cucina, camera, servizi Risc. autonomo OTTIMO L. 75.000.000
C.so R. Margherita ingr. cucina, [illegible] camere, servizi Riscald. autonomo L. 90.000.000
L.go D. Napoli libero: cucina, salotto, camera, servizi RISTRUTTURATO. L. 1[illegible]
Via Urbino ampio ingresso, cucina, due camere, servizi, cantina L. 115.000.000
Via Bellezia libero: tinello, cucinino, 2 camere, servizi OTTIMO. L. 118.000.000
Via Brindisi libero, cucina, 3 camere, servizi Risc. autonomo [illegible] L. 135.000.000

Affiliato Studio Crocetta
Via C. Colombo 57/D, tel. 011 595.203
TO - CROCETTA

Via S. Secondo Zona Maurilliano [illegible] camere cucina e servizi Termoautonomo L. 90.000.000
Via Fra Carlo alloggio occupato con studio: soggiorno di circa 40 mq, due camere, cucina e bagni L. 137.000.000
C.so De Gasperi alloggio di ingresso 2 camere cucina servizi e spogliatoio Zona centrale ai servizi L. 150.000.000
Via Gioberti mq 120 circa più cantina ristrutturato proprio ad alloggio di tre camere e servizi Termoautonomo L. 290.000.000
Via Gioberti alloggio signorile completamente ristrutturato di mq 160 composto da: ampio ingresso, due camere cucina [illegible], doppi servizi, ripostiglio, balcone L. 450.000.000
Via Carelli in stabile anni settanta con portineria piccolo alloggio di ingresso due camere cucina abitabile, doppi servizi 2 balconi L. 200.000.000
Adiacente c.so Siracusa prestigioso appartamento di mq 230 composto da: doppi ingressi, quattro camere salone cucina abitabile, ripostiglio e due servizi. Ottimo esposizione L. 800.000.000

Affiliato Studio La Mole
Via G. di Barolo 29/C, tel. 011 812.79.65
VANCHIGLIA

Adiacente via S. Giulia libero alloggio ristrutturato di: ingresso, tinello, cucinino, camera, bagno, cantina. L. 100.000.000
Via Torino libero di: ingresso, [illegible], 4 camere, bagno, ripostiglio, 3 balconi, cantina, c.ca 130 mq. L. 268.[illegible]
Adiacente via S. Giulia libero alloggio ottimamente ristrutturato di: ingresso, cucina, soggiorno [illegible] camino, [illegible] camere, doppi servizi, 4 balconi, cantina Termoautonomo. 1° piano, c.ca 220 mq. L. 490.000.000

Affiliato Studio San Paolo sas
Via Rivalta 42, tel. 011 383.34.[illegible]
TO - PAROLLA

Via Abbazia [illegible] L. 80.000.000
C.so Adriatico libero ingresso, cucina abitabile, 2 camere, balcone cantina TERMOAUTONOMO L. 150.000.000
Via Rivoli libero ingresso cucina abitabile, 2 camere, bagno, balcone cantina TERMOAUTONOMO L. 250.000.000
Via Rivoli libero ingresso cucina 3 camere bagno, 2 balconi cantina RISTRUTTURATO L. 267.000.000

Affiliato [illegible] San [illegible]
[illegible] vro 56, tel. 011 38.21.364
TO - SAN PAOLO

Via [illegible] [illegible] L. 80.000.000
Via Pollenzo libero ingresso cucina abitabile, 2 camere, balcone cantina RISTRUTTURATO L. 175.000.000
Via Foligno libero ingresso cucina, soggiorno, 2 camere, bagno, balcone cantina L. 188.000.000
Via Benevento libero ingresso cucina abitabile, 3 camere, 2 bagni, balcone cantina L. 264.000.000

Affiliato [illegible] Aeronautica snc
Via Vandalino 112/B, tel. 011 411.21.61
TO - AERONAUTICA

[illegible] L. 14.000.000
[illegible] L. 187.000.000
[illegible] L. 215.000.000

Affiliato Studio Francia
Via Lera 26, tel. 011 740.948-743.933
TO - P.ZA RIVOLI

[illegible] L. 75.000.000
[illegible] L. 179.000.000
[illegible] L. 180.000.000

Affiliato [illegible] Campidoglio
Via N. Fabrizi [illegible], tel. 011 757.265
TO - CAMPIDOGLIO

Via G. Medici libero ingresso tinello cucinino camera, bagno, balcone cantina RISTRUTTURATO L. 139.000.000
Via Balme libero ingresso cucina abit. 2 camere bagno, ripostiglio 2 balconi TERMO AUT L. 170.000.000
Via Balme libero ingresso cucina abit. 2 camere bagno, 2 balconi cantina TERMO AUT L. 160.000.000
Via M. Larsonei libero ingresso cucina abit. 2 camere, bagno 2 balconi cantina OTTIMO L. 180.000.000
Via Bronzino libero ingresso cucina abit. sala, 3 camere, bagno balcone cantina L. 188.000.000
Via Rosta libero ingresso tinello cucinino sala 2 camere bagno 2 balconi cantina TERMO ASC L. 280.000.000
Piazza Risorgimento libero ingresso, salone cucina abit. 3 camere ripostiglio bagno 2 balconi, cantina TERMO ASC L. 270.000.000
C.so Lecce affittasi libero ingresso salone doppio, 3 camere cucina abit. doppi servizi 3 balconi cantina TERMO ASC L. [illegible]

[illegible] Studio Borgo Vittoria sas
Via Chiesa della Salute 84, tel. 011 259.166
[illegible] BORGO VITTORIA

Via Bistagno ingresso, [illegible] abitabile camera, bagno ripostiglio Ascensore [illegible] L. 99.000.000
[illegible]. V Campiglia ingresso, tinello, cucinino, camera bagno Ristrutturato ottimo L. 110.000.000
Via Calosilli con accesso ingresso, tinello, cucinino, due camere bagno Attico L. 170.000.000
Via C.so Grosseto ottimo ingresso tinello cucinino, due camere, bagno, terrazzo L. 199.000.000
Via Cappina stabile signorile ingresso, soggiorno cucinino due camere bagni, camera, terrazzo ascensore Ampio L. 230.000.000
Via Gradisca modo esclusivo ingresso, cucina sala che cucino due servizi ripostiglio, due balconi (1 veranda) Ottimo L. 240.000.000
Via Ni[illegible] ingresso, [illegible] cucinino, sala, tre camere, due servizi, cantina balcone cantina Ampia metratura L. 260.000.000

Affiliato Studio Cenisia sas
Via Frejus 95/A, tel. 011 335.28.37
TO - CENISIA

Via Cambasso occupato ingresso cucina camera bagno, 1 balcone, cantina, mansarda L. 48.000.000
Via Bassolino ingresso living in cucina, camera, bagno, 2 balconi cantina ristrutt. Risc. autonomo L. 85.000.000
Via Revello ingresso, cucina abit. 2 camere bagno, balcone cantina, risc. autonomo Ristrutturato L. 137.000.000
Via Capriolo ingresso, cucina, 2 camere, bagno, 2 balconi, cantina, ristrutturato Piccolo condominio L. 160.000.000
Via Bussoleno ingresso living in cucina abit., 2 camere, bagno, terrazzino, cantina Ristrutt Risc autonomo, ampia metratura L. 190.000.000
C.so Racconigi ingresso, cucina 5 camere, 2 bagni, balconi terrazzi 2 cantine Ampio uso ufficio L. 290.000.000
Via Capriolo ingresso, cucina abitabile 3 camere, bagno, ripostiglio, 2 balconi, cantina Ristrutturato Stabile con ascensore L. 310.000.000

Affiliato [illegible] 1
C.so Susa 44, tel. 011 95.61.801
RIVOLI

Rivoli [illegible] L. 140.000.000
Rivoli [illegible] L. 145.000.000
Rivoli [illegible] L. 205.000.000
Rivoli [illegible] L. 250.000.000
Rivoli [illegible] L. 750.000.000
SELEZIONIAMO GIOVANI DIPLOMATI MOTIVATI ANCHE PRIMA ESPERIENZA PER INSERIMENTO NOSTRO ORGANICO

Affiliato Studio San Salvario sas
Via M. Cristina 129, tel. 011 650.35.45 - 650.33.40
TO - SAN SALVARIO

Via Foà ingressi camera cucina, bagno, [illegible] Ristrutturato L. 75.000.000
Via Tiziano ingresso camera, cucina [illegible], bagno, cantina L. 115.000.000
[illegible] Calini ingresso, due camere, [illegible] abitabile, bagno Ristrutturato L. 145.000.000
[illegible] Ormea ingresso, due camere tinello, cucinino, bagno, cantina L. 155.000.000
Via Lugaro ingresso, due camere, cucina abitabile, bagno, [illegible] Ascensore L. 205.000.000
C.so Bramante ingresso living su soggiorno, cucinino, tre camere, bagno Panoramico L. 235.000.000
Via [illegible] ingresso, tre camere, tinello, cucinino, bagno, cantina L. 240.000.000
Via Tiziano stabile signorile ingresso, soggiorno, due camere, cameretta, cucina, doppi servizi L. 350.000.000

Affiliato [illegible] Venaria
C.so Garibaldi 48, tel. 011 452.54.34
VENARIA

Venaria salone, cucina 2 camere 2 bagni living All ing 2 box L. 390.000.000
Venaria tinello, cucinino camera bagno 2 balconi, cantina Risc. gasol L. 137.000.000
Venaria tinello cucinino, camera bagno ripost Risc autonomo L. 95.000.000
Venaria tinello cucinino, 2 camere bagno 2 balconi cantina L. 105.000.000
Venaria in fabbr. signorile tinello, cucinotto, 2 camere bagno L. 139.000.000
Venaria salone doppio cucina abit 2 camere 2 bagni living ascensore L. 290.000.000
Venaria tinello cucinino 2 camere bagno 2 balconi posto auto L. 168.000.000
Venaria tinello cucinino salone cucina 2 camere living 2 bagni box L. 225.000.000
Druento soggiorno cucina 2 camere 2 bagni 2 cantine Tranquillo L. 230.000.000
Druento casa libera con 2 alloggi di 80 mq con box autonomo L. 270.000.000

Affiliato Studio Pozzo Strada sas
C.so Francia 309, tel. 011 779.14.15
TO - POZZO STRADA

Via De Sanctis libero cantina tinello cucinotto servizi L. 128.000.000
Via Vandalino libero, camera, tinello e servizi RISTRUTTURATO L. 145.000.000
Via Aulago libero, 2 camere, cucina e servizi TERMOAUTONOMO L. 133.000.000
C.so Peschiera libero 2 camere cucina e servizi L. 155.000.000
Via Aulago libero ingresso living in sala, cucina, 2 camere e servizi RISTRUTTURATO L. 270.[illegible]
C.so [illegible] libero 4 camere, cucina abitab. e servizi L. 270.000.000
V.le C.so Brunelleschi libero ATTICO di ampio ingresso, cucinino, salone, 3 camere, bagno, ripostiglio, lavanderia, balcone, terrazzo mq 30, soffitta e cantina [illegible] L. 395.000.000

[illegible] Alpignano
Via Carlo Alberto 70, tel. 011 998.8133
LEINI'

Lombardore LIBERTÀ appartamento di nuova costruzione di mq 100 circa ingresso soggiorno cucinino camera servizi, logge di mq 20 circa, giardino RISTRUTTURATO A NUOVO CON SERVIZI L. 128.000.000
Rivalba LIBERO in ingresso salone cucina abitabile, 3 camere 2 servizi, ingresso balcone (15 mt) cantina, MAGAZZINO (di mq 70) POSSIBILITÀ DI DUE APPARTAMENTI INDIPENDENTI L. 370.000.000
Leini LIBERTÀ villetta indipendente disposta su 3 livelli più box INSERITO tranquilla, tranquillo locale cantina box MANSARDA ottimo ingresso cucina soggiorno, 2 camere servizi PIANO MANSARDATO locale unico con servizi terreno privato di circa 500 mq attorno L. 300.000.000
Lombardore LIBERO DISPOSTO SU TRE LIVELLI PIANO INGRESSO CUCINA, camera servizi PIANO SOTTOSTANTE CENTRALISSIMA NEI AUT. L. 98.000.000
Leini APPARTAMENTO al piano unico in piccola palazzina composto da ingresso, cucina abitabile, camere servizi e cantina Riscaldamento METANO AUTONOMO L. 170.000.000
Leini LIBERO APPARTAMENTO IN PICCOLA PALAZZINA in buono stato piano di: ingresso living in sala cucina abitabile, due camere libere, bagno, ripostiglio ZONA CENTRALE con BOX libero verde condominiale L. 260.000.000

Affiliato Studio Sestriere sas
Via Sestriere 46/I, tel. 011 [illegible]
MONCALIERI 1

Via De Matteis ingresso living soggiorno cucina camere, balconi cantina Ristrutturato L. 135.000.000
Moncalieri - via Maria Bianco libero ingresso cucina 3 camere bagno 3 balconi cantina Panoramico L. 210.000.000
Moncalieri cascina indipendente di 1[illegible] mq su 2 piani con mansarda, box e giardino L. 450.000.000

Affiliato Studio Moncalieri
[illegible] Cavour 4/Bis, tel. [illegible] 54.48.22
MONCALIERI 2

Testona in palazzina signorile ingresso tinello, cucinino 2 camere, bagno, ripostiglio L. 195.000.000
Zona Filadelfia appartamento ingresso, tinello cucinino camera bagno, ripostiglio Balcone cantina L. 145.000.000
Distaccata villetta collina di Moncalieri indipendente su 3 lati elevata su 2 livelli per 250 mq con mansarda, giardino privato di mq 800 box doppio Ottima

Affiliato Giulio Cesare
C.so Giulio Cesare 69, tel. 011 24.84.503
TO - BARRIERA DI MILANO

Via Leini libero alto di: ingresso, tinello, angoletura, camera, bagno, cantina. BUONO STATO. [illegible] L. 55.000.000
[illegible] Leini libero di: ingresso, cucina, 2 camere, bagno e servizi BUONO STATO. L. 130.000.000
C.so Giulio Cesare libero di: ingresso, [illegible], 2 camere, bagno, solaio. Piano alto. [illegible] NO STATO. L. 138.000.000
Palazzina Via Baltea indipendente su due lati ed elevata su tre livelli composta da: P.T. 3 camere, servizi e magazzino interno corrile di c.ca 140 mq [illegible]. Al 1° e 2° piano alloggi di 4 vani e servizi L. 320.000.000

Affiliato [illegible] Loggia
Via E. Belli 7/a, tel. 011 962.7475
La [illegible]OGGIA

Cangiano [illegible] L. 250.000.000
La Loggia in centro paese casa indipendente [illegible] L. 300.000.000
La Loggia [illegible] L. 170.000.000

Affiliato Studio La Loggia sas
Via Cottolengo 3, [illegible], 011 [illegible] - Vinovo
VINOVO

Vinovo [illegible] L. 190.000.000
Vinovo Tenuta [illegible] L. 1.000.000.000

Affiliato Studio Alpignano
Viale Vittorio 25, tel. 011 966.2866 - 967.63.92
ALPIGNANO

Alpignano [illegible] L. 185.000.000
Alpignano casa [illegible] L. 290.000.000
Alpignano [illegible] L. 270.000.000
Alpignano [illegible] L. 195.000.000

Affiliato Studio Pianezza sas
Via M. Gastaldi 5, tel. 011 966.37.03 - 966.34.71
PIANEZZA

Pianezza [illegible] L. 110.000.000
Pianezza casa [illegible] L. 215.000.000
Pianezza [illegible] L. 270.000.000
La Cassa [illegible] L. 180.000.000
Via Pralboino [illegible] L. 320.000.000

Affiliato Studio [illegible]
[illegible] N. [illegible] 66/C, tel. 011 779.26.80
TO - PARELLA

Via Cervia libero ingresso, tinello, cucinino camera, bagno, balcone cantina RISTRUTTURATO TERMOAUTONOMO L. 115.000.000
Via Cervia libero ingresso cucina abitabile 2 camere, bagno, ripostiglio 2 balconi cantina L. 185.000.000
Via Ballardi libero ingresso cucina 3 camere bagno 2 balconi camera TERMOAUTONOMO L. 182.000.000
Via Scapacino villetta indipendente composta da ingresso cucina 3 camere bagno L. 230.000.000

Affiliato Studio Parella 2 sas
Via Nicola Fabrizi 95, tel. 011 749.28.99
TO - PARELLA

Via Borgaretto libero ingresso cucina abitabile 2 camere, bagno 2 balconi cantina L. 84.000.000
Via Ghemme libero ingresso tinello cucinino 3 camere, bagno, ripostiglio 2 balconi, cantina L. 129.000.000
Via Ballardi libero ingresso cucina abit. 2 camere 2 balconi cantina TERMOAUTONOMO L. 215.000.000
Via Simondi libero, ingresso, cucina abit. sala, 2 camere, 2 bagni, 2 balconi cantina e box auto TRATTATIVE RISERVATE

Affiliato Studio Rivalta sas
Via Bianca della Valle 3, tel. 011 904.6711
RIVALTA

Rivalta centro storico libero piano di ingresso, tinello, cucina, 2 camere, bagno Ampia metratura L. 155.000.000
Rivalta in fabbricato adeguatamente ristrutturato di recente, libero con ascensore, cantine e posti auto L. 78.000.000
Rivalta Fraz. Pasta abitazione composta di tinello con pulmino, 2 camere, bagno Zona comoda e servizi L. 100.000.000
Rivalta Fraz. C. Francesi composta da cucina soggiorno 2 camere bagno TERMOAUTONOMO L. 170.000.000

[illegible] B[illegible]
Via Roma 23, tel. [illegible] 904.81.77
BRUINO

Bruino alloggio di camera tinello, cucinino servizi Ristrutturato L. 115.000.000
Bruino alloggio di due camere cucina, servizi Buono stato L. 140.000.000
Bruino in costruzione possibilità di abitazioni con mansarda di mq 200 circa con giardino Ottima locazione L. 300.000.000
Bruino zona comoda servizi, villa singola di nuova costruzione quasi ultimata, di pronta L. 450.000.000

Affiliato Nichelino sas
Via Juvarra 34/c, tel. 011 680.1132 - 680.9613
NICHELINO

Nichelino in zona centrale, composta di: ingresso tinello, cucinino 2 camere, bagno, ripostiglio, balcone, cantina, RISTRUTTURATO DA VISIONARE L. 110.000.000
Nichelino in costruzione composta di: ingresso tinello, cucinino, 2 camere, bagno, ripostiglio, balcone, cantina, con possibilità di personalizzare la metratura L. 120.000.000
Nichelino in costruzione composta di: ingresso tinello, cucinino, 2 camere, bagno, ripostiglio, balcone, cantina, con possibilità di personalizzare la metratura L. 130.000.000

Affiliato Studio Nichelino
Via Torino 71/b, tel. 011 627.21.27
NICHELINO

Nichelino [illegible] L. 170.000.000
Nichelino [illegible] L. 173.000.000
Nichelino [illegible] L. 220.000.000

Affiliato Studio Collegno sas
V.le XXIV Maggio 6, tel. 011 405.28.35
COLLEGNO

Libera [illegible] di 60 mq Recente costruzione RIFINITA L. 85.[illegible]
S. Maria ingresso tinello, cucinino, camera, bagno, ripost. Ristrutturato L. 129.000.000
Libero ingresso, cucina, 2 camere, bagno Ristrutturato ULTIMO PIANO. L. 162.000.000
S. Maria ingresso, tinello, [illegible], 2 camere, bagno Ristrutturato L. 189.000.000
V.le Gramsci ingresso, tinello, cucinino, 2 camere, bagno [illegible] TERRAZZO 45 mq. L. 215.000.000
Leumann ingresso, tinello, cucinino, 3 camere, bagno, ripost. Piccolo palazzo L. 225.000.000
Leumann casa indipendente su 4 lati di 80 mq [illegible] mq di giardino L. 330.000.000
Leumann casa indipendente su 4 lati di 180 mq con box e 300 mq di giardino

Affiliato [illegible] Piossasco
Via Torino 56, tel. 011 54.99.202
TROFARELLO

Trofarello collina, eccezionale ingresso living cucina abitabile 2 camere bagno, splendida esposizione L. 210.000.000
Cambiano panoramica alloggio di 2 o 3 camere ancora da ultimare possibilità personalizzazione L. 190.000.000
Trofarello soleggiato ingresso, cucina, 2 camere, bagno L. 300.000.000
Trofarello splendida villetta indipendente di 4 lati di 80 mq ampio giardino e cantina L. 350.000.000

Affiliato Studio Piossasco
[illegible] Palestro 29, [illegible] 011 904.14.68
PIOSSASCO

Piossasco ALPIGNO in LUMINOSO stabile ingresso, 3 camere, cucina nicchia, balcone e servizi L. 200.000.000
Piossasco Moggioretto in ampia metratura ingresso living in cucina abitabile 2 camere e bagno doppi servizi L. 187.000.000
Cumiana zona Costa casa su due livelli ed ampio terreno di circa mq 1[illegible] TERRENO CON FRUTTETO L. 825.000.000

Affiliato Studio Francia snc
Corso Francia 49, tel. 011 957.1918
CASCINE VICA

C.so Vica Via S. Paolo [illegible] L. 120.000.000
C.so Vica Via Cellini [illegible] L. 147.000.000
C.so Vica Via Sansovino [illegible] L. 185.000.000
C.so Vica Via Lauro [illegible] L. 225.000.000
C.so Vica Via Lauro [illegible] L. 260.000.000
C.so Vica Via Adige [illegible] L. 275.000.000
C.so Vica Via Marcello [illegible] L. 250.000.000
Rivoli Via F. Rivoli [illegible] L. 170.000.000

Affiliato Edilstudio
Via Martiri della Libertà 126, tel. 011 89.858.71
SAN MAURO

San Mauro zona ristrutturato mansarda, in piccola palazzina ingresso, cucina abitabile, 2 camere, bagno box doppio RISTRUTTURATO L. 160.000.000
San Mauro in complesso di recente costruzione appartamento soggiorno, cucina abit. 2 camere, doppi servizi, balconi e cantina Termoautonomo possibilità box L. 270.000.000
Torino - Zona Barca in residenziale contesto, villetta di ampia metratura composta da tavolo tinello, 2 camere, bagno, ampio soggiorno, cucina abitabile, 1 camera, bagno, cantina e posto auto Possibilità box A richiesta L. 190.000.000
Rivoli in palazzina signorile completamente ristrutturata ingresso, soggiorno, cucina abitabile, 3 camere, bagno, balcone, lavanderia, ripostiglio, cantina Prezzo molto interessante
Torino - Zona Barca [illegible] comunicazioni di c.a [illegible] con linea veloce, servizi e giardino comune L. 2[illegible].000.000
POSSIBILITÀ DI ALTRE INTERESSANTI PROPOSTE TELEFONANDO IN UFFICIO

Affiliato Studio Caselle
Via Mazzini 5, tel. 011 991.2601
[illegible]

Caselle palazzina in villa bifamiliare con 2000 mq di giardino Ottime rifiniture L. 550.000.000
Caselle ingressi, cucina abitabile, camere, bagno, box auto Ristrutturato con riscaldamento autonomo L. 188.000.000
Mappano villetta bifamiliare indipendente di 4 vani su due livelli con 4000 mq di giardino L. 190.000.000

Affiliato Studio Ciriè sas
Via Lanzo 24, tel. 011 921.2323
CIRIE'

Balangero in villetta a schiera di nuova costruzione P.T. cucina soggiorno 2 camere bagni P.1° cucina salone, bagno 3 camere, bagno Posto riscaldamento L. 310.000.000
Ciriè alloggio di ingresso, cucina abitabile, salone, 3 camere doppi servizi cantina, posto auto Tutto ristrutturato L. 285.000.000
Ciriè ingresso, living, cucinino, salone 2 camere, bagni Vicinanze stazione L. 189.000.000

[illegible] Studio [illegible]
Via Principe Amedeo 17, tel. 011 [illegible]
Via Marconi 17, tel. 011 992.73.10 C.
CHIERI

Chieri alloggio in quadrilocale di 120 mq c.a. di ingresso, soggiorno, cucina, tre camere, ripostiglio, bagno, cantina, box auto doppio, giardino privato Termoautonomo Ottima posizione. L. 380.000.000
Pavarolo alloggio in villetta di mq 200 c.a. bifoto su 4 lati di ingresso living in soggiorno con angolo cottura e camino funzionante, 4 camere, doppi servizi, ripostiglio, disimpegno, terrazzo, box auto, giardino privato. Termoautonomo Posizione panoramica L. 385.000.000
Pecetto T.se - V.le Rovigliasco villa unifamiliare di mq 410 c.a. di p.ed. rimessa per 5 auto, [illegible] dah, lavanderia, taverniette, bagno, cantina P.TER.. Ingresso, salone, tre camere, cucina doppi servizi, P.MANS.: unico locale con bagno Soffitta uso ripostiglio, cantina Giardino privato di mq 600 c.a. Ottima posizione panoramica

Affiliato Studio Carmagnola sas
[illegible] San Francesco di Sales 8, tel. 011 [illegible]
CARMAGNOLA

Carmagnola Via Racconigi [illegible] L. 350.000.000
Carmagnola Via Torino [illegible] L. 230.000.000
Carmagnola d'Alba centrale casa semindip. [illegible] box [illegible] tot. Cortile L. 290.000.000
Santa libero ingresso, tinello cucinino 2 camere bagno cant. box, tot. L. 150.000.000

[illegible] Studio Sommariva Bosco sas
Via Cavour 5, tel. 0172/55670
SOMMARIVA BOSCO

Santa casa [illegible] L. 350.000.000
Sommariva Bosco [illegible] L. 230.000.000
Carmagnola d'Alba centrale casa semindip. [illegible] box [illegible] tot. Cortile L. 290.000.000
Santa libero ingresso, tinello cucinino 2 camere bagno cant. box, tot. L. 150.000.000

Affiliato [illegible] Savigliano
Corso Roma 25, tel. 0172/713.348
SAVIGLIANO

Savigliano Via Torino [illegible] L. 345.000.000
Savigliano L.go Mameli ascensore 4 camere doppi servizi [illegible] L. 295.000.000
Cavallermaggiore tranquillo alloggio cucina 2 camere bagno ripostiglio [illegible] L. 185.000.000
Genola panoramica [illegible] L. 213.000.000

Affiliato [illegible] Racconigi
Via R. Margherita 10, tel. 0172/811.106
RACCONIGI

Racconigi [illegible] L. 345.000.000
Villafranca Via Casa [illegible] L. 295.000.000
Morozzo casa di 700 mq in parte di mq 1[illegible] box [illegible] mq 400 e box doppio Garantito L. 230.000.000
Racconigi [illegible] L. 237.000.000

Affiliato Studio Fossano sas
Via Cavour 55, tel. 0172/635.316
FOSSANO

Cervasca alloggio di mq 150 ingressi, cucina 4 camere, bagno per [illegible] AFFARE L. 150.000.000
Salmour casa [illegible] L. 180.000.000
Beinette via Fenocchio casa mq 90 su 2 piani + box + giardino [illegible] L. 183.000.000
Villanovetta Fr. Grato casa di nuova costruzione soggiorno, cucina abitabile, 3 camere, bagno, ripostiglio, box auto, giardino privato L. 251.000.000

Affiliato Studio [illegible]
V. Vitt. Emanuele II 154, tel. 0172 412.330 - 972.21.24
BRA

Bra Via Principe [illegible] L. 230.000.000
Bra Mendola [illegible] L. 360.000.000
Bra Via Matteotta [illegible] L. 150.000.000

Affiliato Studio [illegible]
Via Roma 22, tel. 936.42.42
GIAVENO

Giaveno Via Genolino [illegible] L. 490.000.000
Giaveno Centro [illegible] L. 365.000.000

Affiliato [illegible] Avigliana
C.so Laghi 115, tel. 931.31.62
AVIGLIANA

Avigliana [illegible] L. 230.000.000
Avigliana [illegible] L. 460.000.000
Avigliana [illegible] L. 725.000.000

LANDÒ NARDI

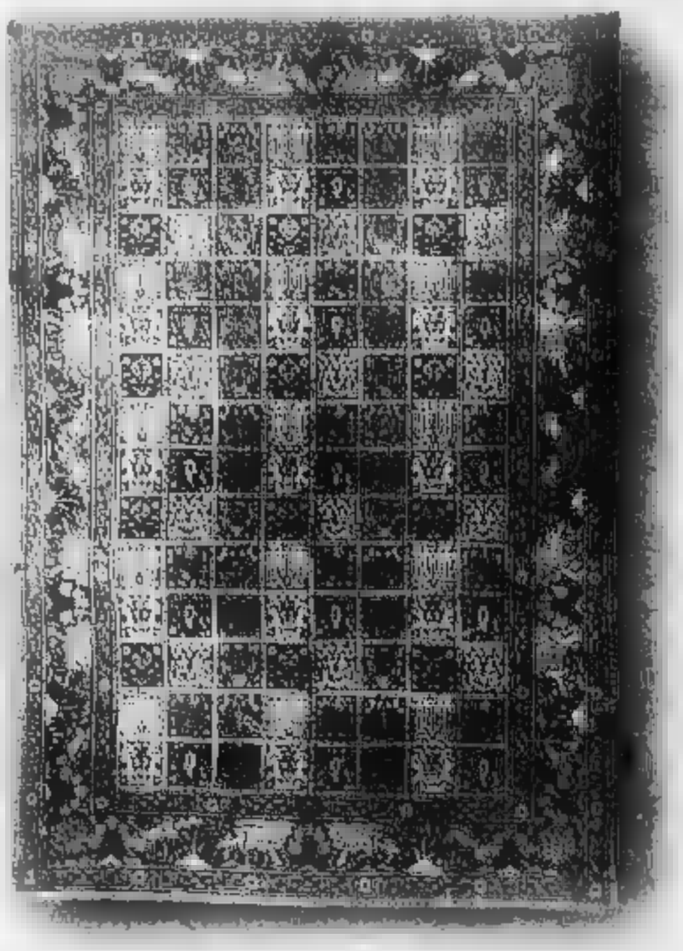

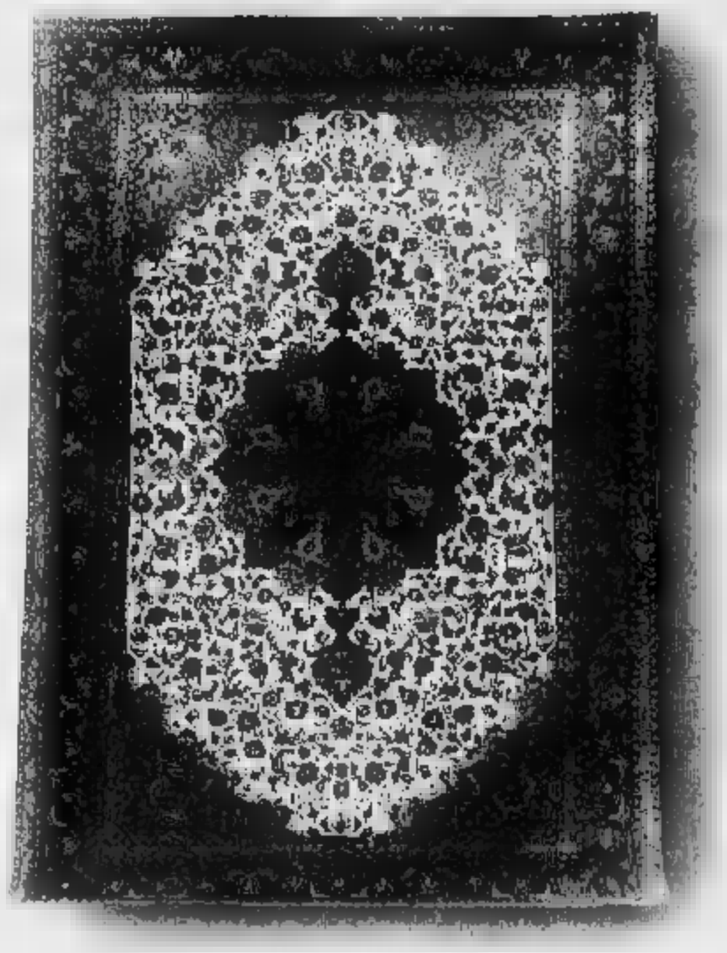

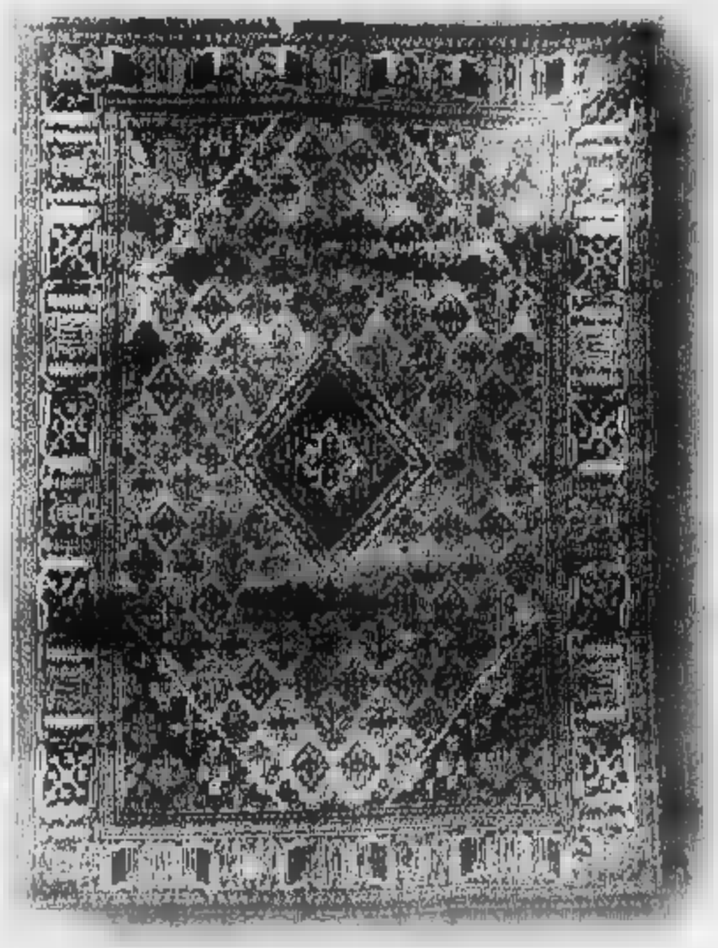

TAPPETI PERSIANI PREGIATI AL ...

60%

... DEL LORO VALORE MEDIO DI MERCATO

PERSIANO **MUD** *Fine (60x)* [illegible] *200x290 circa*

PREZZO MEDIO DI MERCATO	£. 5.000.000
PREZZO INTERNATIONAL	£. 3.000.000

50%

... DEL LORO VALORE MEDIO DI MERCATO

PERSIANO **TABRIZ** *Extra fine (400 kpsi) a seta 300x200 circa*

PREZZO MEDIO DI MERCATO	£. 16.000.000
PREZZO INTERNATIONAL	£. [illegible]

40%

... DEL LORO VALORE MEDIO DI MERCATO

PERSIANO **MEYMEH** *fine (400 x 200 circa)*

PREZZO MEDIO DI MERCATO	£. 3.000.000
PREZZO INTERNATIONAL	£. 1.200.000

Joe Risso ha fatto il miracolo.

Quelle percentuali che leggete in alto non sono sconti. Non sono operazioni speciali che si fanno una volta ogni tanto, e che sovente nascondono la volontà di liberarsi di merce non proprio di prima qualità. Sono i prezzi che normalmente pratica Vecchio Oriente International, contro i prezzi che normalmente pratica il mercato. E sono così bassi, non perché Joe Risso sia un santo, ma perché Vecchio Oriente International si è associato con un mercante di Teheran, e vende a prezzi all'origine. Per questo il prezzo Vecchio Oriente International è più basso anche di chi decide di svendere e fare sconti! E al tempo stesso, proprio questa "unione", garantisce un livello di qualità altissimo: perché il socio di Teheran ha tutto l'interesse di dare a Vecchio Oriente International la qualità migliore. Venite a trovare Joe Risso. Liberamente. Anche per non comprare. I nostri magazzini sono uno spettacolo, e meritano una visita!

VECCHIO Oriente DAL 1938 INTERNATIONAL

TORINO - Magazzino Via Ionio, 5 (nel cortile di Corso Turati, 43 bis) - Tel. (011) 59.79.99 orario continuato dalle 10.00 alle 19.00 - CHIUSO IL LUNEDI' - Parcheggio gratuito interno cortile

***TORINO** - Via Gobetti, 5 (angolo via Cavour) - Tel. (011) 56.21.573 - orario dalle 9,30 alle 12,30 e dalle 15,00 alle 19,30 CHIUSO IL LUNEDI' MATTINO - Ingresso libero "zona blu" dalle 10 in poi - Parcheggio ACI via Lagrange fronte Rinascente*

Morto l'attore Franco Silva

L'attore Franco Silva (nella foto) popolare negli Anni 60 e 70 è morto per le gravi ferite riportate dopo una lunga malattia. Aveva 75 anni. Franco Silva era padre dell'attrice Mita Medici e dell'attore e televisivo Carlo Vistarini. La notizia della sua morte è stata data soltanto ieri a funerali avvenuti. L'attore, che aveva debuttato nel teatro poco prima che scoppiasse la guerra, aveva raggiunto la piena notorietà negli Anni 50. Dopo aver studiato al Centro Sperimentale di Cinematografia di Roma aveva interpretato ruoli minori in alcuni film «storici», come «La regina di Saba» ma anche in «Ho visto brillare le stelle», «Mizar», «Il Visconte di Bragelonne», «L'emigrante», «I mongoli». Per la televisione aveva lavorato in molti sceneggiati, tra cui la famosa serie del «Commissario Maigret». Franco Silva aveva anche fatto parte della compagnia del Teatro Eliseo.

Pavarotti 2: la rinuncia

Luciano Pavarotti, ha rinunciato anche la replica della «Figlia del Reggimento» di Donizetti che avrebbe dovuto cantare sabato sera al Metropolitan di New York. Una brutta influenza l'ha messo definitivamente k.o. L'annuncio è stato dato da Nicoletta Mantovani, sua inseparabile segretaria: «Il medico gli ha proibito di cantare e gli ha ordinato di mettersi a letto per due o tre giorni». Il prossimo appuntamento del cantante con il pubblico del Metropolitan dovrà è fissato per [illegible] (ore 19.30). «Pavarotti sarà sostituito dal tenore Jean Luc Viard

LA STAMPA

SPETTACOLI

Domenica 12 Novembre 1995 ... 21

Successo per il ritorno al teatro con «Le ultime lune» di Bordon, storia di un anziano in casa di riposo

MASTROIANNI

Vecchio con amore

Nella foto a destra Marcello Mastroianni in un momento di «Le ultime lune», lo spettacolo di Furio Bordon, che ha la regia di Giulio Bosetti. A sinistra Erika Blanc, che dà al suo personaggio ieratica bellezza e un simpatico bisbigliare

Prova ammirevole per asciuttezza e mancanza di retorica. Un grande ex bello che si pone come un relitto dalle gambe tremolanti

Un ruolo coraggioso, il pubblico accorre al cantiere della star Ancora una volta l'attore conferma la sua immensa naturalezza

Marcello: «Così mi diverto»

«Meglio qui che al cinema almeno non ti senti un ombra»

Lino Banfi: «Io, beniamino della cultura»

«Ho fatto un accordo con la Fenech: a sessant'anni smettiamo»

TEATRO & TEATRO

Oreste sull'orlo dell'isteria e il «Dybbuck», diavoletto tedioso

L'ORESTE di Euripide si svolge poco dopo l'esecuzione dell'adultera Clitennestra da parte del figlio, il quale accudito dalla dolente sorella Elettra aspetta ora di conoscere il suo destino. Per la prima parte della tragedia i fratelli sembrano rassegnati; poi però, accesi da una improvvisa energia, decidono di uccidere anche Elena, causa lontana dei mali e appena tornata da Troia, quindi di prendere in ostaggio Ermione figlia di Menelao per barattare la sua vita con la loro. In un riuscito, stimolante spettacolo sperimentale allestito in Toscana con gli allievi dell'Atelier della Costa Ovest tre anni fa (lo firmato con Cristina Pezzoli), Massimo Castri fece diventare il matricida, Elettra e l'amico Pilade un terzetto di terroristi bombaroli, finalmente sgominati da un clamoroso arrivo della polizia con sciabolate di fari d'automobili. La stessa idea oggi viene ripresa nello spettacolo al Fabbricone di Prato (fino al 26), ma in modo dilatato e pletorico, e in ultima analisi deludente. Al posto del fatiscente salone patrizio di allora Maurizio Balò ha costruito una sterminata soffitta di mattoni tipo pronato padano, dominata da un lucernario (pioggia, lampi), di cui il pubblico, cento eletti, occupa solo un angolino sulle solite panche durissime, e questo spazio, dove Oreste è accampato su di un pagliericcio, costringe gli interpreti a lunghi percorsi e grandi gemiti per riempire le pause - la durata totale risultando ben 150 lancinanti minuti. Mauro Malinverni, lo stesso Oreste di Rosignano, è peggiorato anche come isteria, oltre a ricordare adesso il deplorevole Amleto di Sergio Romano-Besson nella scomposterza e nei piedi senza scarpe e con calzini franati. Stefania Felicioli, di solito tanto spiritosa e vivace, passa tutto il tempo a piagnucolare ininteligibilmente; e Thomas Trabacchi-Pilade è un insopportabile, urlante bullo di periferia.

Un po' meglio dei tre malcapitati figurano nei loro medaglioni Antonio Pierfederici, un Tindaro plutocrate, e Donatello Falchi come l'imbelle frigio. Ma l'insieme è monotono e deprimente, complice anche lo stravolgimento in chiave volgare della corretta versione di Umberto Albini; e il finale, quando dopo rombi di elicottori il pubblico esce per vedere sul tetto del fabbricato costruito nel Fabbricone le gemelle Marisa e Paola Della Pasqua vestite come angioloni del presepe a parodia del deus ex machina, è assai più goliardico che sarcastico.

Se bastassero pianti e sospiri, a Prato avrei provato prescritto pietà e terrore, almeno nella prima parte; invece vi fu tedio. E il tedio si rischia ahimè anche nell'atteso **Dybbuck** di Moni Ovadia, che riprende dall'Olimpico di Roma (dove sarà fino al 12) una marcia per tutta Italia iniziata la scorsa primavera a Milano. Forte di un argomento inoppugnabile - negheremo commozione all'Olocausto? - l'autore-interprete mette sulla scena nuda e nera dodici musicisti impallidit in divisa da carcerati di lager, fa loro eseguire musiche acconce, e canta alcune canzoni con toni strazianti; un altro po' di azione la fornisce la presenza di una coppia di sposi in abito da cerimonia, di cui più spesso lei, l'intensa Claudia Della Seta, viene talvolta avanti a declamare tirate anch'esse tormentose, in yiddish e senza traduzione come quasi tutto quello che viene detto.

Alla fine, anzi, dopo il finale, Moni Ovadia seduto alla ribalta dice una delle sue celebri, amare barzellette ebraiche: ma prima la sua voce ha soltanto espresso angoscia, terrore, sdegno. Tutti sentimenti legittimi, anzi, sacrosanti. Ma malgrado qualche composizione visiva a tratti reminiscente della lezione di Kantor, gli 85' filati risultano, anche data la barriera linguistica, Dio mi perdoni, monotoni.

Masolino d'Amico

Salta la prova di Casella. Baudo malato fa pace con la Venier

Giucas bollito? La Rai dice «no»

Giucas Casella I suoi esperimenti in tv creano spesso polemiche

ROMA. Niente bagno caldo per Giucas Casella, nella «Domenica in» di oggi. L'esperimento in ammollo a 65 gradi non si farà. «Rinviato», dice una nota della Rai. «Il fuoco sotto il pentolone cuoci-Casella - si legge - non sarà per ora acceso, per non alimentare altre polemiche e per tutelare l'immagine della Rai». La decisione «presa all'unanimità da Mara Venier, dal responsabile del programma Paolo De Andreis e dagli autori Massimo Cinque e Enrico Magrelli», segue l'attacco di ieri da parte di Pippo Baudo. In un'intervista, a proposito del «ridurre gli armamenti tv» in fatto d'audience, il direttore aveva affermato, durissimo: «Cominciamo a spegnere il pentolone sotto Giucas Casella». Rincarando: «Se no dopo averlo bollito che faranno? Lo serviranno in tavola togliato e pezzettini?». Casella in questi giorni ora pure stato accusato da medici e psicologi dell'associazione per lo studio della ipnosi Anisi, che tempo chiedono lo «stop» delle sue esibizioni. Motivo: «Possono nuocere ai bambini e a chi è facilmente impressionabile».

Giucas nella tempesta, dunque, è stato «spento» a gran richiesta. Lui fiducioso, prima della sentenza gettava acqua (calda?) sul fuoco. «Ma no - diceva al telefonino - quella di Pippo è solo una battuta. Non me la sono mica presa. Son contento: si vede che non mi voglio cotto». E ottimista, alle sette di sera incominciava le sue prove: «A me nessuno ha detto nulla, se non controllini l'esperimento si farà. E canto, mi travesto, faccio l'oroscopo, e poi faccio i miei esperimenti, una volta al mese, sempre di , un'équipe di medici che controlla. Che c'è di male?».

Pochi i commenti da parte di Baudo, rauco per «dracheobronchite febbrile acuta» che, da certificato medico, lo costringerà al riposo assoluto per tre giorni. «Giucas? Che dire. In un momento in cui tutto è in ebollizione, mi pareva il caso di dover accendere un altro fuoco, sotto di lui...».

Intanto, la querelle Baudo-Venier fa scuola. E alla Rai sono in nuove norme per la promozione di programmi tv di reti concorrenti in cui siano coinvolti artisti della televisione di Stato. Per evitare nuovi casi tipo quello «Domenica in» e della miniserie «La voce del cuore» di Canale 5, il direttore di Raiuno Brando Giordani si incontrerà la prossima settimana con il presidente Letizia Moratti, il direttore generale Rai Minicucci e i due «contendenti» Mara Venier e Pippo Baudo. «Non sarà un vertice - spiega Giordani - ma un incontro chiarificatore che servirà a riappacificare i due artisti e a definire nuove meno vaghe attuali, per regolamentare le prestazioni degli artisti Rai nei programmi sulle reti concorrenti».

Cristina Caccia

PRIME CINEMA

«Jade» di William Friedkin con Linda Fiorentino

Confusi incontri erotici con una bella di giorno

L'INIZIO promettente con la macchina da presa che in una lunga sequenza si insinua negli ambienti raffinati di un lussuoso appartamento, indugiando su mobili e oggetti a rivelare il cadavere del padrone di . La notizia del brutale delitto raggiunge il procuratore David Corelli partecipa a un gran ballo in compagnia dei gi Gavin. Avvocato di grido, Matt è sposato con Trina, fascinosa psicologa a suo tempo fidanzata l'amico David che era l'amo. Il che rende il rapporto fra i due uomini piuttosto ambiguo: e si vedrà non è il solo motivo. Grazie ritrovamento di certe foto in cui potente uomo politico è colto in pose compromettenti con prostituta, Corelli scopre che il milionario ucciso propiziava incontri erotici a scopo ricatto e che nel giro figura Trina, perversa bella di giorno. E magari è lei la misteriosa «Jade» da tutti preferita cui il procuratore indaga sulla vera identità.

William Friedkin, il regista di «Il braccio violento della legge», organizza qualche abile scena d'azione, come la rocambolesca caccia all'uomo nel quartiere di San Francisco dove inseguitore e inseguito tentano di districarsi fra la folla un colorato corteo festivo. Ma non basta una buona trovata di regia per recuperare l'insensato copione dello strapagato Joe Eszterhas di «Basic Instinct». Tanto che «Variety» ha avuto buon gioco a di «Jade»: «Gli si può riconoscere solo di essere meglio di "Show Girl" un fiasco (fisa sempre di Eszterhas). Alle prese con personaggi disegnati malamente e poco simpatici, protagonisti di un thriller pruriginoso e confuso, David Caruso (Corelli), Chazz Palminteri (Matt) e Linda Fiorentino (Trina) seguono la sorte del film.

(a. le.)

JADE
di William Friedkin
David Caruso, Chazz Palminteri, Linda Fiorentino
Richard Crenna.
Produzione: , 1995
Genere: thriller.
Cinema: **Olimpia 1** di Torino; **Arlecchino** di Milano; **Giulio Cesare** e **Savoy** di Roma

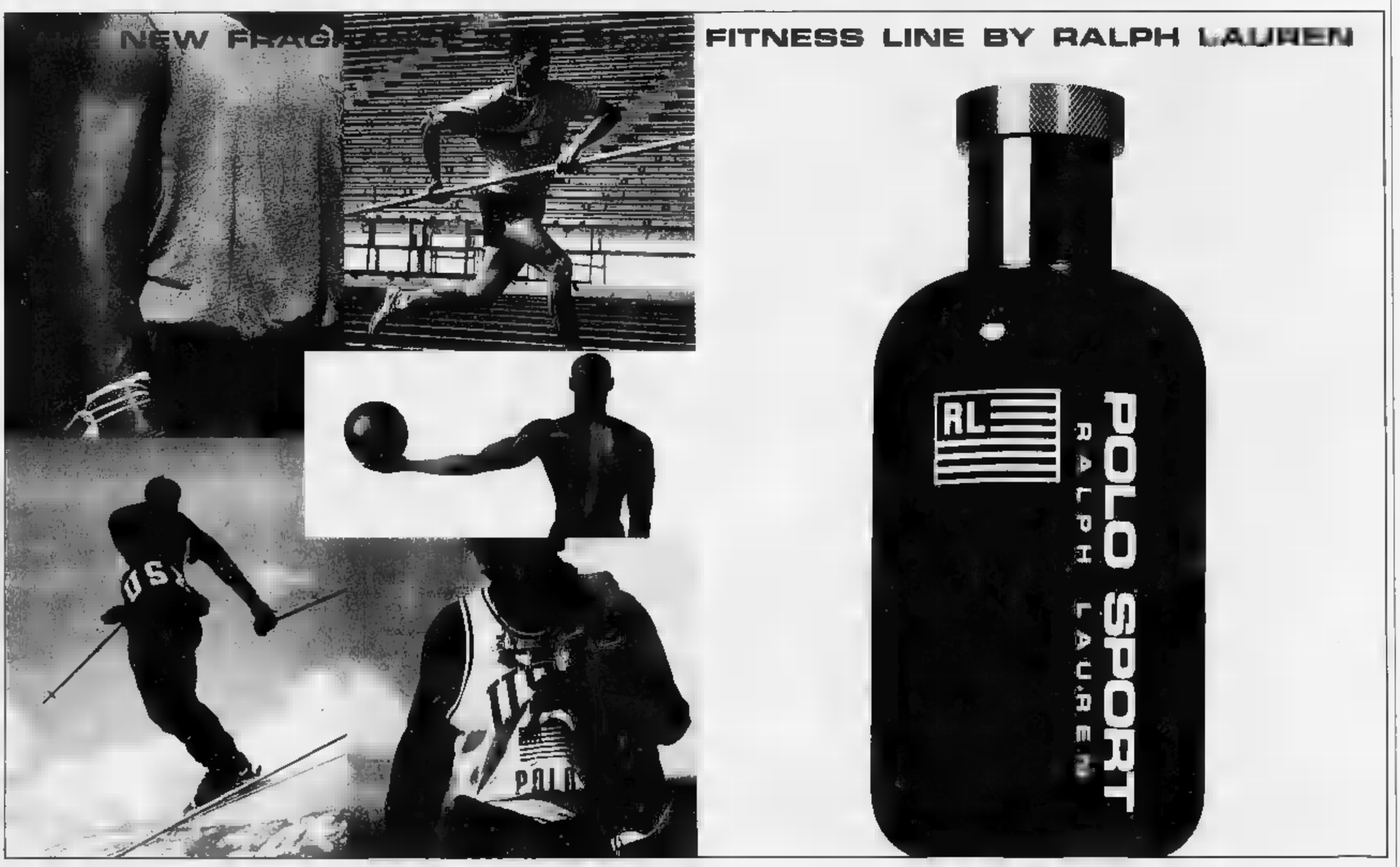

TIVU' & TIVU'

Se non hai più diciott'anni che ne sai della «generazione X»?

NON avendo più 18 anni, si può tirare a indovinare: qual è la vera «Generazione X», quella di Ambra e dei suoi sondaggi su Italia 1, e quella di Telemontecarlo, in onda il mezzogiorno del sabato? Sono tutti e due programmi che, oltre ad avere lo stesso titolo (possibile che non si potesse trovare qualcosa di diverso?), si occupano ovviamente dello stesso argomento, di quel periodo di vita ai confini dell'adolescenza o la giovinezza piena. Molti coetanei hanno contestato Ambra, che non fa un ascolto col botto, come d'altronde non faceva neppure la scorsa stagione. Quest'anno, in più, è cambiata, è arrotondata, si è come gonfiata, e non ha più quel musetto insolente della ragazzina lolitesca. Adesso è una signorina modernamente perbene che chiede ai suoi coetanei cosa pensano dei preservativi o della fame nel mondo o delle discoteche, guarda il tabellone con i risultati delle inchieste, e con aria vagamente saputa spiega che la sua generazione è migliore di quanto gli adulti tendano a pensare. Giovani incompresi e grandi distratti, cliché attraverso il quale siamo passati tutti. Poi ci sono gli ospiti, soprattutto cantanti, non tutti rappresentativi dell'età.

Il programma di Teo ha lo stesso scopo del gioco, capire e avvicinarsi a questo periodo della vita che molti dimenticano quando, loro malgrado oppure no, se ne allontanano. Lo studio è una stanza che raffigura una cantina, e come nelle cantine ci vanno i gruppi a suonare. Ecco, la prima differenza è che qui i ragazzi sono protagonisti più attivi, non si limitano ad applaudire l'ospite di turno o a premere il pulsante dei sondaggi, e vengono anche informati degli spettacoli che potrebbero interessarli, in giro per l'Italia. Molta musica, ma non solo: ieri parlava a esempio di un giornale via fax che alcuni ragazzi hanno fondato. I computer e la loro rivoluzione: ne tiene conto anche «Tribù», in onda tutti i giorni alle 7 e pezzo di sera, sempre su Telemontecarlo, con tanto Internet di mezzo (ospiti o pubblicità indiretta, vivamente). E' facile ricordare «Speciale per voi» con Arbore (anno 1969), che rivisto adesso riscuote completa adesione, ma forse è soltanto il frutto del tempo che passa. «Amici», il sabato su Canale 5, condotto da Maria De Filippi, porta invece i ragazzi in studio e li fa discutere dei loro problemi con gli adulti. Storie a volte drammatiche, che per andare in televisione devono essere conflittuali: il ragazzo contro l'adulto che non capisco, ma anche di fronte a un tribuno di quei coetanei. Accade talvolta che i più grandi si trovino già schierati con gli adulti, di là del confine. Maria De Filippi è misurata, ha un tono burbero e affettuoso che invita alla confidenza (oltanto che la confidenza si fa a centinaia di migliaia di persone. Davanti alla telecamera si dicono cose che non si direbbero a nessuno. Tornatore ce lo racconta per il cinema nell'«Uomo delle stelle», ma forse quell'uomo delle stelle è quello nascosto dietro la lucina rossa della tv.

Alessandra Comazzi

I FILM DI OGGI IN TV

Sorveglianza esplosiva

Charlton Heston nella seconda parte del kolossal di De Mille in onda alle 20,30 su Rete4

SOTTO MASSIMA SORVEGLIANZA
1991, alle 20,50, su Raidue; dur.: 110'

Diretto da Lewis Teague con Rutger Hauer, Mimi Rogers, Joan Chen, James Remar. Un rapinatore (Hauer) fregato dalla sua donna (Chen) viene chiuso in carcere dove i prigionieri non possono allontanarsi troppo tra di loro altrimenti esplode il collare che hanno attorno alla testa. Ma una prigioniera (Rogers) scopre di essere il suo «gemello» e fugge con lui. Film basato su un'idea solida ma ben sviluppata. Azione e più non posso e divertimento sicuro se non si ha voglia di pensare

[illegible]
1960, alle 17,10, su [illegible]; dur.: 96'

All'inizio del secolo il dodicenne Toby (Kevin Corcoran) fugge di casa per la severità dei genitori adottivi: si unirà a un circo dove avrà successo come cavallerizzo prima che gli zii pentiti si riconcilino con lui. Produzione Disney destinata ai più giovani: buoni sentimenti, lacrimucce, pentimenti. Diretto da Charles T. Barton.

IL POSTO
1961, alle 23,45, su Canale 5; dur.: 105'

Regia di Ermanno Olmi e interpretato da Alessandro Panzeri, Loredana Detto, Tullio Kezich, Mara Revel, Bice Mulegari. Il posto è il lavoro ma anche più concretamente la collocazione gerarchica delle scrivanie sulla quale si scatena la competizione nell'azienda in cui il giovane Domenico (Panzeri) entra attraverso un concorso. L'amicizia con una ragazza che non riesce a vedere per turni differenti, la festa aziendale, i piccoli avvenimenti quotidiani. Film antispettacolare che con ironica levità offre un quadro acuto della condizione piccoloborghese nella Milano degli Anni Sessanta, con attenzione e simpatia per il giovane protagonista.

I DIECI COMANDAMENTI
1956, alle 20,30, su Retequattro, 2ª parte

Di Cecil B. De Mille, con Charlton Heston, Yul Brynner, Anne Baxter, Edward G. Robinson, Yvonne De Carlo, Debra Paget, John Derek, Vincent Price, e molti altri star. Cresciuto alla corte del Faraone, Mosè (Heston) scopre di essere ebreo e di essere stato destinato da Jave a ricondurre il suo popolo nella terra promessa. La maledizione delle sette piaghe costringerà il faraone Ramsete (Brynner) a lasciar partire i suoi schiavi ebrei che attraverso il Mar Rosso arriveranno al Sinai, dove Mosè riceverà le tavole della legge. Basato sul Libro dell'Esodo, sul Corano, le cronache di Flavio Giuseppe, di Eusebio e il romanzo «Prince of Egypt» di Dorothy Clarke Wilson, è l'ultimo film di De Mille. Scritto in tre anni e preparato in due il film utilizzò 20 mila comparse e 15 mila animali (la scena della partenza degli ebrei è certamente quella più popolata di tutta la storia del cinema). Fu girato nel deserto egiziano e sbalordì il mondo con il trucco delle acque del Mar Rosso che si aprono al passaggio di Mosè (Oscar per gli effetti speciali a John Fulton). La magniloquenza non toglie al film la sua carica emotiva e le libertà storiche prese dal regista hanno sfumature ancora godibili

ANTENNA

OGGI
Alle 20,40 su Raiuno *Scommettiamo che...?* (saltata ieri per la partita), a Brummeri viene ritirata la patente (*Norma e Felice*, Canale 5, ore 18,10), al posto di *Quelli che il calcio* in onda il master di bocce di Cesena, 1ª prova del campionato di biliardo, Raitre, ore 14,25). Rita Pavone e Gianfranco Fini da Lorella Cuccarini (*Buona domenica*, dalle 13,30)

BAMBINI

Le molte iniziative a favore di una tv che tenga conto delle esigenze dei bambini (Mario Lodi, il «Radiocorriere», ecc.) dovrebbero per prima cosa rinvogliarsi in una semplice legge che sollecitiamo da tre anni nell'indifferenza totale ma che ora diviene lievemente meno improbabile dopo l'offensivo programma di Sabani e la conseguente levata di scudi di tutta la stampa è vietato adoperare i bambini in televisioni sia negli spettacoli di varietà sia nei concorsi di qualunque tipo sia, soprattutto, nella pubblicità. Anche nei programmi del pomeriggio destinati ai bambini? Anche lì. Qualche eccezione? La fiction, cioè film e telefilm in cui la parte di bambino sia coerente con il racconto. Ma badando di non utilizzare sempre gli stessi bambini, per evitare che nascano piccoli attori e grandi illusioni, grandi frustrazioni, grandi tragedie (di cui sono zeppe le cronache, e non importa se per questa via non avremmo mai avuto Mozart)

Della pubblicità comparativa (resa possibile ora anche in Europa da una decisione del Consiglio dei ministri di Bruxelles, ma per vederla sui nostri schermi ci vorranno circa tre anni) s'era avuto qualche esempio da noi un paio di anni fa: in uno spot della Pepsi un motociclista assetatissimo rifiutava di rifornirsi di bibite in spacci dove avevano solo Coca-Cola ed era disposto a percorrere decine di chilometri pur di bere la «bevanda giusta», cioè una Pepsi. Intervenne il nostro giurì e la proibì. Ancora più significativo il capitato a Woody Allen: uno spot della Coop venne bloccato perché l'associazione che riduna gli allevatori di polli vi scorse una comparazione tra i polli Coop e i polli di loro produzione. La pubblicità comparativa consentirà di proclamarsi migliore di un concorrente, purché in base a dati veritieri e controllati, e comunque mai paragonandosi a prodotti di natura diversa (per esempio a uno spumante non sarà concesso di raffrontarsi con uno champagne). Enma Bonino, che ha presentato la proposta accolta a Bruxelles, dice che la pubblicità comparativa consentirà maggiore informazione e più trasparenza. Oliviero Toscani dice che è una truffa. Gavino Sanna è entusiasta. In America la percentuale di spot che ricorre a questa forma di comunicazione è pari a circa il 10 per cento del totale.

Giorgio Dell'Arti
Foto: Frizi, Mozart, Allen

I PROGRAMMI DI OGGI

RAIUNO

MATTINO E POMERIGGIO

Telegiornale: 13.30 (3164), 18 (51184); [illegible] (183); 23,05 (6628473), 24 (47329)
6 — **Euronews**, attualità (3821947)
6,45 **Il mondo di Quark** (1406582)
7,30 **Aspetta la bi[illegible]**, varietà. Nel corso del programma: «Film [illegible] Kida (5560)
8 — **L'albero** [illegible] (3589)
8,30 **La banda** [illegible] **Zecchino... domenica**
Dog City
Scooby Doo (7587541)
10 — **Linea verde orizzonti**, attualità (3932783)
10,45 **Santa Messa**. Dalla cattedrale di Taranto (9116763)
11,45 **Settimo giorno**, attualità
Angelus [illegible] **Sua Santità Giovanni Paolo II** (ore 12) (2782-8676)
12,20 **Linea verde**, attualità (9407454)
14 — **Domenica in** con Mara Venier, Gian Piero Galeazzi, Andrea Roncato, don Antonio Mazzi, Giucas Casella. 1ª parte (4923-3753)
16,10 **90° minuto**, sport con Gian Piero Galeazzi (8451926)

POMERIGGIO

19 — **Domenica in**, varietà. Regia di Simonetta T[illegible]. 2ª parte (20-96)
20,30 **Tg1 - Sport** (57164)
20,40 **Scommettiamo che...?**, varietà con Fabrizio Frizzi, Milly Carlucci. Regia di Michele Guardì (1262184)
23,10 **Domenico Modugno: la leggenda di** [illegible] **mare**, documenti di Giancarlo Governi e Leonardo Settimelli. Regia di Anna Maria Bianchi. 5ª e ultima puntata (2537096)
0,25 **Agenda** - [illegible]o (2735481)
0,35 **Premio Braille 1995**, attualità. Dal Teatro San Carlo di Napoli (7492042)
1,20 **Sotto il segno dello Scorpione**, film drammatico di Paolo e Vittorio Taviani (It., '69). Con Gian Maria Volontè (4784400)
3 — **Anna** [illegible] **show**, varietà (28-96394)
4 — **Doc** [illegible], [illegible] (32-22930)
4,20 **Diplomi universitari a distanza**, *Ingegneria del software*, 15ª e 16ª lezione (6955042)
6 — **Euronews**, attualità (22166752)

RAIDUE

MATTINO E POMERIGGIO

Telegiornale: 7 (8265); 7,30 (3102); 8 (4831), 8,30 (6034), [illegible] (7763); [illegible] (7522); 10 (60015), 13 (92-095); 19.45 (1924697); 20,30 (68522); 23,15 (505345*)
4 — **Automobilismo. Gran Premio d'Australia di F. 1** (38270305)
6,30 **Videomusic**, varietà (2083676)
8,55 [illegible] **in famiglia**(74788638)
10,05 **Domenica Disney - Classic Cartoon**, cartoni (9744299)
10,15 **La sirenetta**, cartoni (1603541)
10,40 **Che** [illegible] **ha fatto Carmen Sandiego?**, quiz (33609356)
11,15 **Classic cartoon**(8493812)
11,25 **Disney news**(8435947)
11,30 [illegible] (7386)
12 — **Mezzogiorno in famiglia**(60-[illegible])
13,25 **Tg2 Motori** (1506454)
13,30 **Telecamere**, attualità (810657)
14,05 **Dalle parole ai fatti** (4959251)
14,10 **Star Trek**(2554980)
15,30 [illegible] **disney - Cip e Ciop agenti speciali - Ducktales**(9340928)
16,40 **Quell'uragano di papà**(5910-473)

SERA E NOTTE

17,10 **Toby Tyler**, film commedia di Charles Barton (Usa, '60) con Kevin Corcoran, Henry Calvin, Gene Sheldon, Bob Sweeney (5536980)
18,45 **Hunter**, telefilm. *Il bello della diretta* (4466909)
[illegible] **Domenica sprint**, sport (4211-454)
20,50 **Sotto massima** [illegible]**glianza**, film fantascienza con Rutger Hauer, Mimi Rogers, Joan Chen (593164)
22,40 **Ho bisogno** [illegible] **te**, attualità (26-28218)
23,35 **Sorgente** [illegible] **vita** attualità (59-01725)
0,05 **Tgr Mediterraneo** (78941)
0,35 **L'altra edicola**, attualità (8120-042)
1,35 **Godot**, film drammatico di Yves Allegret (Francia, '58) con Edwige Feuillère (4329329)
2,55 **Séparé**, varietà (1211684)
3,15 **Diplomi universitari a distanza**, documenti. (55883684)
5,35 **Orecchiocchio**, attualità [illegible] Ivan Graziani, Gianni Bella (30-044941)

RAITRE

MATTINO E POMERIGGIO

Telegiornale: 14 (47522); 19 (367), 19.30 (99725); 22,20 (5730763); 23.55 (4502831)
8,30 **Fuori** [illegible], varietà (4403251)
9 — **Buongiorno musica!**, musicale. Orchestra diretta da Giuseppe Sinopoli (1462454)
9,50 **Sci. Coppa del mondo. Slalom gigante maschile**. Da [illegible] manche da Tignes (Francia) (7348947)
11 — **Automobilismo. Gran Pr[illegible] d'Australia** [illegible] **Formula 1**. Sin-[illegible]. Da Adelaide (88831)
12 — **I professionals**, telefilm (35-960)
12,50 **Sci. Coppa del mondo. Slalom gigante maschile. 2ª** manche da Tignes (Francia) (7189096)
13,30 **Vita da strega**, telefilm (1560)
14,25 **Biliardo**. 1ª prova. Da Cesena (431560)
14,55 **Rugby**. Italia-Sud Africa. Da Roma

SERA E NOTTE

17,45 **Basket**. *Giocano le squadre di Milano e di Roma che hanno partecipano al campionato del 1963*
— — **Ippica**. G.P. delle Nazioni (9009-3378)
18,45 **Tgr Sport Regioni** (370034)
20 — **Blob Cartoon**, varietà (58034)
20,25 **Producer - Il grande gioco del cinema**, varietà con Serena Dandini. Regia di Franco Rosa (9026183)
22,35 [illegible] **domenica sportiva**, sport con Jacopo Volpi, Monica Leo-[illegible] (5958034)
23,35 **Il processo** [illegible] **lunedì**, sport (5063831)
1 — **Atletica leggera. Maratona** [illegible] **New York**, [illegible] New York (Usa) (5468416)
1,35 **Fuori orario**, varietà (31617981)
2,10 **La torre sul pollaio**. [illegible] ('59) (6881519)
4 — **Biblioteca di Studio Uno**, musicale (4595459)
5,10 **Mimmo Locasciulli**, musicale (58228042)

CANALE 5

Tg5: 13; 20; 24
6 — **Tg5 - Prima pagina** (721527-63)
9 — **La frontiera dello spirito**, attualità a cura di monsignor Gianfranco Ravasi, Maria Cecilia Sangiorgi (8256826)
9,45 **Anteprima**, attualità, [illegible] Fiorella Pierobon (r) (1157638)
10,05 **La compagnia** [illegible] **viaggiatori**, attualità. Con Licia Colò. [illegible] puntata (8874522)
12,15 **Super - La classifica** [illegible] **dischi della settimana**, musicale con Gerry Scotti, Martina Colombari. Regia di Maurizio Pagnussat (7189096)
13,30 **Buona domenica**, varietà. Con Lorella Cuccarini, Marisa Merlini, Maurizio Ferrini, Riccardo Rossi, Cesare Cavalli, [illegible] Pramista Ditta. Regia di Roberto Cenci. 1ª parte (41117657)
16,10 **Norma e Felice**, telefilm. *Alé oh... oh*. Con Gino Bramieri, Franca Valeri, Franco Oppini (58541)
[illegible] **Buona domenica**, varietà con Lorella Cuccarini. Regia di Roberto Cenci. Varietà. [illegible] parte (9508104)

SERA E NOTTE

20,30 **La sai l'ultima?**, varietà [illegible] Gerry Scotti, Paola Barale. Regia [illegible] Maurizio Pagnussat. [illegible] puntata (7059034)
22,40 **Target**, attualità, con Gala De Laurentiis. 7ª puntata (6447638)
23,10 **Nonsolomoda**, attualità. A cura di Fabrizio Pasquero (9459473)
23,40 **Speciale sul film Forget Paris**, attualità (4742589)
23,45 **Il posto**, film drammatico di Ermanno Olmi. (Italia, '61) con Sandro Panzeri, Loredana Detto (2231473)
2 — **Tg5 - Edicola** (5162049)
2,30 **Nonsolomoda**, attualità a cura di Fabrizio Pasquero (3061610)
3 — **Tg5 - Edicola**, con Paolo Di Mizio (8116969)
3,35 **Anteprima**, con Fiorella Pierobon (5956446)
4 — **Tg5 - Edicola** (4516905)
4,30 **Arca** [illegible] **Noè - Itinerari**, [illegible]tà con Licia Colò (4788232)
5 — **Target**, attualità con [illegible] Laurentiis. Regia di Alessandro Baracco (4789561)
5,30 **Tg5 - Edicola** con Paolo Di [illegible]zio (18717706)

ITALIA 1

Studio Aperto: 12,25 (1851086); 16,30 (56793)
6,30 **Bim** [illegible] **Sam**, cartoni (7920-3926)
8,55 **Giochi sull'aia**, varietà (4679-3299)
11,30 **Superboy**, telefilm *Trappola mortale* (7443560)
12,45 **Guida al campionato**, sport con Sandro Piccinini (835831)
13,15 **Grand Prix**, sport (4517812)
14,15 **Tre moschettieri e 1/2**, film avventura (Usa, 1993) di John Paragon. Con David Hasselhoff, John Rhys-Davies (1464947)
16 — **Colpo vincente**, film commedia (Usa, 1985) di David Anspaugh. Con Gene Hackman (915812)

SERA E NOTTE

16 — **Terzan**, telefilm. *La scomparsa* [illegible] *Terzan* (1812)
18,55 **Magnum P.I.**, telefilm. *Uno sbirro per amico* (7956248)
20 — **I vicini di** [illegible] telefilm: *Appesa a un filo è la mia vita senza te*. Con Teo Teocoli, Silvio Orlando e Gene Gnocchi (1034)
20,30 **X Files**, telefilm: *Il gene del male*. Con Gillian Anderson (85-015)
22,35 **Hurricane Smith**, film avventura (Usa, 1991) di Colin Budd. Con Carl Weathers, Jurgen Prochnow (2853560)
0,35 **Italia 1 sport - Studio sport** (9445139)
1,35 [illegible]**bella** [illegible] **filotto... tutti in buca**, film western (Italia, 1975) di Ferdinando Baldi. Con Michael Coby, [illegible] Smith (5636-526)
3 — **Magnum P.I.**, telefilm (9962690)
4,30 **L'insegnante** [illegible] **collegio**, film commedia (Italia, 1978) di Mariano Laurenti. Con Edwige Fenech, Lino Banfi, Alvaro Vitali e Renzo Montagnani (5720344)

RETE 4

Tg4: 11,30 (4460183); 13,30 (9102), 19 (79218); 23.30 (3509096)
[illegible] — [illegible] **notte** (41028)
9,20 **Tra ripoti e un maggiordomo**, telefilm (5215269)
9,50 **La famiglia Bradford**, telefilm (1471385)
7,56 **Giochi pericolosi a Las Vegas**, telefilm (8372183)
8,30 **Stella della moda**, varietà (replica) (10454)
9,30 **Affare fatto**, televendita (2218)
10 — **Una sera c'incontrammo**, varietà (829837)
11,35 **Medicine a confronto**, [illegible]tà [illegible] Daniela [illegible] (2448-218)
14 — **Stringi i denti e vai** (Usa, '75), film western di Richard Brooks. [illegible] Gene Hackman, Candice Bergen, Ben Johnson (3453-183)
16,30 **Una donna in carriera**, telefilm (1306)
17 — **A cuore aperto**, telefilm (20-251)

SERA E NOTTE

18 — **Colombo**, telefilm. *Alle prime luci dell'alba* (31367)
20,30 **I dieci comandamenti**, film storico [illegible] Charlton Heston, Yul Brynner, Anne Baxter, Edward G. Robinson (2ª e ultima parte) (37134)
22,30 **Jackknife** (Usa, '88). [illegible] ballerini, film drammatico di David Jones. [illegible] Robert De Niro, [illegible] Harris, Kathy Baker (90096)
0,40 **Rassegna stampa** (3207503)
0,55 **Medicine a confronto**, attualità (3544023)
2,15 **La donna bionica**, telefilm (52-78951)
3,10 **Gli intoccabili**, telefilm (9792-503)
4 — **Samurai**. [illegible] (2696752)
5 — **Rassegna stampa** (7460706)
5,10 **Lou Grant**, telefilm (56226584)

ALLA RADIO

[illegible] Gr: 6; 10,10; 13; 19,10; 23; 24; 2; 3; 4; 5; 5,30
6 Radiouno musica, 7 L'oroscopo, 7,25 Culto evangelico; 8,30 «A- [illegible] Agricoltura; 9,10 Mondo cattolico; 9,30 Santa Messa, 11 Ultimo minuto; 11,05 Fantasy; 13,26 Checchi di riso; 13,45 Sola [illegible] sport. 14,20 Tutto il calcio minuto per minuto, 16,30 Il processo per direttissima; 17,30 Domenica sport (1ª parte); 19,30 Pallavolando, 20,10 Ascolta si fa sera; 20,25 Calcio Reggiana-Bologna (posticipo campionato di serie B), 22,55 Domenica sport (2ª parte); 23,05 Radiouno jazz

[illegible]: Gr 5,36; 7,30; 8,30; 12,30; 13,30; 19,30; 22,30
6 Il tempo ritrovato. L'altra età della vita; 7,15 Momenti di pace; 8 Juke-box classico (1ª parte), 8,45 La Bibbia. C. Catanco legge: «Il [illegible] libro di Samuele»; 9,15 Juke-box classico (2ª parte), 9,25 I luoghi della storia «Gerusalemme» 14 maggio 1948»; 10 Che domenica ragazzi; 11,35 Momenti di pace; 12,15 Gr Regione; 12,50 Piazza Grande; [illegible] Ouelli [illegible]ta radio; 17 Radio musical; 17,45 Tornando a casa; 22,40 Fans club.

[illegible]: Gr: 8,45; 18,45
7,30 Prima pagina; [illegible] Appunti di volo; 10,20 Terza pagina; 10,30 Concerto di musica da camera, 12 Uomini e profeti; 12,45 Cent'anni sonori; 13,30 Scaffale; [illegible] Le voci ritrovate, 14,45 Musica d'altri tempi / Sipario d'operetta; 17 La lente del passato; 17,30 Concerto; 18 Club d'ascolto, [illegible] Fuori scena; 20,15 Radiotresuite, 20,30 Concerto sinfonico

TMC

MATTINO E POMERIGGIO

Telegiornale: [illegible] (36926); 18,45 (61473); 20,25 (9081612); [illegible] (9461218)
8 — **Capitan Zeta**, [illegible] (34-54)
9,30 [illegible]**lani in viaggio**, attualità turistica (6541)
10 — **Sci Alpino: Slalom Gigante Maschile**, 1ª [illegible] Da Tignes (Francia). Coppa del Mondo (83270)
11 — **Le grandi firme** (47454)
12 — **Angelus**, benedizione di S.S. Papa Giovanni Paolo II (4[illegible])
12,15 [illegible]**II** (467218)
[illegible],45 **Sci Alpino: Slalom Gigante Maschile**. 2ª manche da Tignes (Francia). Coppa del Mondo (5178-947)
14,10 **Salomone e la Regina di Saba**, film con Yul Brynner(6320612)
15,40 **Violenza in campo**, film con Ben Johnson (4078-102)
18,15 **Le grandi firme** (48522)
19,15 **Il mondo in sella**(7437-630)
20,20 **Rotta d'arrivo** (6396589)
20,35 **Il prefetto di ferro** (2648-744)
23,[illegible] **La domenica di Monta-[illegible]** (8926926)
23,35 **Butterfly**, film (1332396)

TELE +1

15,55 **I predatori** [illegible]**l'arca perduta**, film avventura (85519251)
17,55 **Trappola di cristallo**, film thriller (38177541)
20,05 **Speciale Banderas** (67-1270)
20,35 **Set - Il giornale del cinema** (96292676)

TELE +3

13 — **Mtv Europe** (46371783)
19 — **Gazzettacci** [illegible] [illegible]ra (98641560)

TELE +2

12 — **Tennis. Torneo Atp di Mosca.** [illegible]**ale** (594522)
14 — **Rugby.** [illegible] [illegible]s-[illegible] - N. [illegible] (9447-44)
15 — **Tennis. Torneo Atp di Stoccolma. Finale** (2998-31)
17 — **Volley. Campionato Ra-Rano** (965096)
19 — **Trans World Sport** (1849-06)
19,45 **Telesport** (429090)
20,30 **Camp.it. B: Reggiana - Bologna** (280163)
22,30 **Football** [illegible] **Dallas Cowboys - S. Francisco 49ers** (33249366)

VIDEOMUSIC

15 — **The mix** (3853034)
17,05 **Roxy Bar** (4268305)
18,30 **Vmg - tg** (242216)
19,40 **Cinema amore mio** (91-7560)
20 — **The Mix** (5034783)
22,30 **Jazz X** (58078270)

RETE A

Tg: 19,30
17 — **Semararo Show**, varietà (84988003)
20,30 **Shopping Club**, rubrica (43337838)

GUIDA A SHOWVIEW

Per registrare il Vostro Programma TV preferito digitate i Numeri **ShowView**, stampati accanto al programma che volete registrare. Il programmatore ShowView. Lasciate l'unità ShowView sul Vostro videoregistratore e il programma verrà automaticamente registrato all'ora [illegible]. Per ulteriori informazioni chiamate il nostro numero di assistenza **(02) 210.730.70**
Diritto del Copyright
ShowView è un marchio utilizzato dalla Gemstar Development Corporation. 1993 - Gemstar Development Corp. Tutti i diritti sono riservati.
I CANALI D[illegible]VIEW
Rai1 1; Rai2 2; Rai3 3, Rete4 4, Canale5 5; [illegible]1a1 6; Montecarlo 7; Rete A 8; Videomusic 9; Tele+1 13; Tele+2 14; Tele+3 15. Svizzera 16.

per chi si tiene informato le giornate si allungano. Nuovo TG2 20.30. RAI RADIO TELEVISIONE ITALIANA Di tutto di più

LE PIU' ESCLUSIVE IMMAGINI DELL' ESTREMO, PERCHE' IMMAGINARLE?

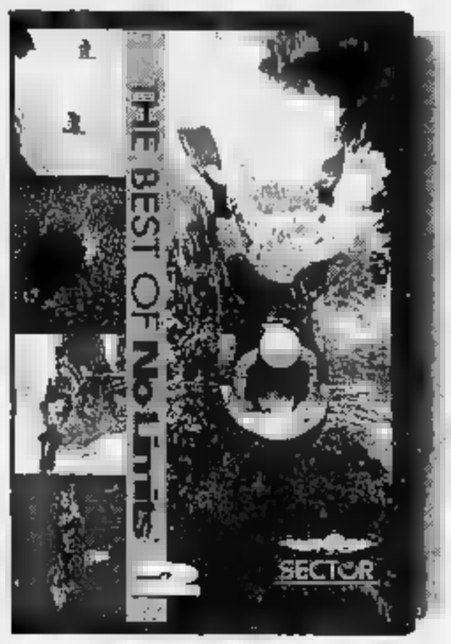

Perché immaginarsi le scene più emozionanti dell'estremo quando puoi vederle direttamente a casa tua? E' facile: basta acquistare un Sector tra l'11 Novembre e l'11 Dicembre per ricevere in omaggio la videocassetta mozzafiato "The Best of No Limits' 2", una selezione dei più spettacolari filmati delle imprese del No Limits' Sector Team. Vola dal tuo Concessionario Ufficiale Sector. Perché ti aspetta una realtà che supera l'immaginazione.

ROBERTO GONEN COMUNICAZIONE

annesbucio

BRESSAN DRIO C. VIA SAN LORENZO, 2 - ALESSANDRIA • **GIOIELL. CACCIOLA** P.ZZA GARIBALDI, - ALESSANDRIA ■ **LIPAROTA LUIGI & C. "ORO FANTASY"** C.SO ACQUI, 26 ■ ALESSANDRIA ■ **MASIERI GIOIELL.MABER** VIA ALESSANDRO III, 95 - ALESSANDRIA • **CELLE' CARLO & C.** VIA DANTE, 105 - ALESSANDRIA ■ **VISCONTI** VIA VOCHIERI, 3 - ALESSANDRIA ■ **BACCIFAVA** C.SO VIGANO', 25 ACQUI TERME (AL) • VIA GARIBALDI, 82 - ACQUI TERME (AL) ■ **BARETTO VILMA** VIA ROSSINI, - BASALUZZO (AL) • **GIAN LUIGI** VIA C.TESTA, 48 - BISTAGNO (AL) ■ **COPPO RITA** VIA ROMA, 36/B - CASALE MONFERRATO(AL) ■ **EMMEDI** V.LE B.CELLINI, 14/16 - VALENZA (AL) ■ **IDEAL** V.LE BISTOLFI, 6/D - CASALE MONFERRATO (AL) ■ **IL GIOIELLO** VIA ROMA, 13 - CASALE MONFERRATO (AL) • **CATTANEO** VIA ROMA, 29 - COSTIGLIOLE D'ASTI (AL) ■ **GAVI 2** VIA G.MAMELI, - GAVI LIGURE (AL) • **MONTESSORO** VIA ROMA, 122 - NOVI LIGURE (AL) • **RIFLESSI** VIA SAFFI, 23 - NOVI LIGURE (AL) • **TORIANI** VIA GIRARDENGO, 22 - NOVI LIGURE (AL) • **MATTEO** VIA TORINO, 14/25 - OVADA (AL) ■ **AURUM PREZIOSI** C.SO LEONIERO, 44 - TORTONA (AL) ■ **L'OROMODA** VIA GIUSTO CALL 18 - ANG. VIA CAIROLI, 7 - VALENZA (AL) • **ORO & ORO** V.LE GALIMBERTI, 29 - VALENZA (AL) • **ORO INN** VIA ALFIERI, 1/3 - VALENZA (AL) ■ **CARILLON** VIA PELLETTA, 5/7 - ASTI ■ **GIOIELLERIA** C.SO ALFIERI, 300 - ASTI • **DE MILANO** VIA CAVOUR,134 - ASTI ■ **GIOIELLI DI PASSARINO & POLI** P.ZZA LIBERTA', 7 - ASTI • **ORECCHIA S.LLE** C.SO ALFIERI, 250 - ASTI • **PAROS** P.ZZA ZOPPA, - CANELLI (AT) • **LAVAGNO FRANCO** VIA XX SETTEMBRE, 12 - MONCALVO (AT) • **PASIN LIDIA** VIA CARLO ALBERTO, 90 - NIZZA MONFERRATO (AT) • VIA CARLO ALBERTO, 35 - NIZZA MONFERRATO (AT) ■ **CHIERICATO L.EC.** P.ZZA DELLA REPUBBLICA, 3 - AOSTA ■ **PIACENTINI GASTONE** VIA S.ANSELMO, 147 - AOSTA ■ **TROSSELLO EREDI** VIA DE TILLIER, 39 - AOSTA ■ **TROSSELLO** VIA ROMA, 34 - COURMAYEUR (AO) ■ **ENATA** VIA CHANOUX, 111 - SAINT VINCENT (AO) • **DE GIANOTTI** FRAZIONE LA REMISE, 27 - SARRE (AO) ■ **BRUNO** VIA DUCA D'AOSTA, 45 - VERRES (AO) ■ **PE GIOIELLERIA** VIA ROMA, 64/B - CUNEO • **CARBONE GIUSEPPE GIOIELLERIA** P.ZZA GALIMBERTI, 12 - CUNEO ■ **MONTRES BIJOUX** VIA CUNEO, 85/86 - BORGO MERCATO - CUNEO ■ P.ZZA GALIMBERTI, 5 - CUNEO • **CARBONE** VIA VITTORIO EMANUELE, 4 - ALBA (CN) ■ **CARBONE** VIA VITTORIO EMANUELE, - ALBA (CN) ■ **FERRERO BEATRICE** VIA CAVOUR, 14 - ALBA (CN) ■ **ORALBA S.P.A.** C.SO PIAVE, 28 - ALBA (C) • **LA GEMMA** C.SO V.EMANUELE, 6 - BAGNOLO PIEMONTE (CN) ■ **BAROLO GIOIELLI** BAROLO - V.ROMA, 13 - BOVES (CN) ■ **BAROZZI GIOVANNI** VIA MARENCO, 70 - CEVA (CN) ■ **GIOVANNI & C.** V. VITT.EMANUELE, 117 - BRA (CN) ■ **LA GIOIELLERIA DI CARBONE PIETRO** VIA VITT.EMANUELE, 233 - BRA (CN) • **MADALA OREF.** VIA UMBERTO I, 22 - BUSCA (CN) ■ **ARNOLFO BARTOLOMEO** VIA ROMA, 2 - CAALE (CN) ■ **COMBALE REMO GIOIELLERIA** VIA ROMA, - CARAGLIO (CN) • **MORRA OROLOGERIA OTTICA** VIA MAZZINI, 21 - CARRU' (CN) • **GIOIELLERIA** VIA ROMA, 45 - CAVALLERMAGGIORE (N) • **IL GIOIELLO** P.ZZA ALBA - DIANO D'ALBA (CN) • **PREVIOTTO LORENZO** VIA CORTE, 1 - DOGLIANI (CN) ■ **FERRERO ANDREA** VIA S.GIOVANNI BOSCO, 7 - FOSSANO (CN) ■ **TALLONE F.LLI** VIA ROMA, 69 - FOSSANO (CN) ■ **PANTONE CATERINA & C.** VIA BECCARIA, 6 - MONDOVI' (CN) ■ **BOGLIONE F.LLI** VIA LEVIS, 2 - RACCONIGI (CN) ■ **ENRICI GIOVANNI** VIA ROMA, 30 - ROCCAVIONE (CN) • **CAVALLERIS PIER CARO** VIA XX SETTEMBRE - S.STEFANO BELBO (CN) ■ **L'ANGOLO DELL'ORO** P.ZZA RISORGIMENTO, 1 - SALUZZO (CN) ■ **OROMAR** P.ZZA DEL POPOLO, 3 - SAVIGLIANO (CN) • **GIACCONE MATTEO** VIA CAVOUR, 6 - OMMARIVA DELBOSCO (CN) • **& C.** VIA TORINO, 22 - SOMMARIVA DEL BOSCO (CN) • **ANELLO** C.SO UMBERTO, 50 - VERZUOLO (CN) • **BAIARDI & C.** C.SO MAZZINI, 5 - NOVARA ■ **BVINO G. & C.** VIA OMAR, 5 - NOVARA ■ **CORSICO GIOVANNI** C.SO RISORGIMENTO, 25/A - NOVARA • **GOLD ART** VIA F.LLI ROSSELLI, 6/C - NOVARA ■ **T.D.** C.SO DELLA VITTORIA, 2 - NOVARA • **LAURA GIOIELLI** VIA CAVOUR, 20 - ARONA (NO) ■ **ZANABONI** VIA CAVOUR, - ARONA (NO) ■ **POLVERE & STELLE** VIA GRAMSCI, 10 - BELLINZAGO NOVARESE (NO) ■ **CERUTTI ROMANO** C.SO ROMA, 44 - BORGOMANERO (NO) • **G. MILANO GIOIELLERIA** C.SO CAVOUR, 42 - BORGOMANERO (NO) ■ **BRIZIO F.LLI** VIA BRIONA, 14 - DOMODOSSOLA (NO) ■ **SCARPULLA GIUSEPPE** VIA OSCI, 2 - DOMODOSSOLA (NO) ■ **CONSONI EMILIO** VIA MAGISTRINI, 9 - MOMO (NO) ■ **GIOVANNI E C.** VIA DE ANGELI, 14/18 OMEGNA (NO) ■ **OLIVA OREFICERIA** VIA V. VENETO, 18 - ORNAVASSO (NO) ■ **JOSSA RENATA** P.ZZA MERCATO, 10 PIEDIMULERA (NO) ■ **CAMANA** VIA GRAMSCI, 24 - TRECATE (NO) • **CLIVIO GIANFRANCO** C.SO MAMELI, 163/165 - VERBANIA (NO) • **MAURIZIO** P.ZZA BAGNOLINI, 2 - VILLADOSSOLA (NO) • **YRES ALBERTO** VIA A.CECCHI, 27 - TORINO ■ **BARRACANE DOMENICO & C. LO SMERALDO** VIA GUALA, 126 - TORINO ■ **BARRON** VIA TRIPOLI, 22 - TORINO • **ARTIGIANATO DI VALENZA** VIA GARIBALDI, 5 - TORINO • **BELLINI GIOIELLERIA** VIA BERNARDINO LUINI, 145 - TORINO ■ **BOCCHINO F.LLI GIOIELLERIA** P.ZZA S. FELICE, 77 - TORINO • **BREZZO** VIA SOSPELLO, 154 - TORINO ■ **C.B.R. DI BUSI CLAUDIO & C.** VIA ANGROGNA, 16 - TORINO • **CHIRONI 1 GARINO** P.ZZA CHIRONI, I/C - TORINO ■ **CAMOSSO ARIODANTE** VIA C.BETTOIA, 71 - CALUSO (TO) ■ **CHRISTIAN** C.SO GROSSETO, 69 - TORINO ■ VIA VENARIA, 9 - TORINO ■ **CLAVA 1860** VIA NIZZA, 181 - TORINO • **CORTALDO GIOIELLI** VIA BORGARO, 72 - TORINO ■ **MICHELE OREFICERIA** C.G.CESARE,105 - TORINO ■ **SAVINO ART.ORAFO** VIA PAISIELLO, 57/D - TORINO ■ **DE MICHELE** VIA FIDIA, 27 - TORINO • **DE PAOLI M.** VIA STRADELLA, 157 - TORINO • **DETTINO PERAZZO** C.SO RACCOIGI, 5 - TORINO ■ **DIO** VIA GARIBALDI, 47/6 - TORINO ■ **EPIFANI** VIA LIVORNO, 7 - TORINO ■ **FRANCIOSO F.LLI** C.SO GIULIO CESARE, 72 - TORINO ■ **FORINI OSVALDO** VIA BOLOGNA, 1 - TORINO **GIOIELLERIA LUX** VIA XX SETTEMBRE, 9/B - TORINO ■ **GIORGIO COPPE DI FERRARIS GIORGIO** VIA GIOBERTI, - TORINO • **GIOVANDO** C.SO ORBASSANO, 222 - TORINO ■ **GOLD TIME** C.SO VERCELLI, 62 - TORINO ■ **DI GREGORIO F. & C.** VIA VALDELLATORRE, 106 - TORINO • **IL DUE DI CAPELLO GUGLIELMO & C.** VIA ACCADEMIA DELLE SCIENZE, 3/F - TORINO • **L' ANGOLO D'ORO** VIA LANZO, 103 - TORINO ■ **LAVAGNINO** VIA TRIPOLI, 214 - TORINO • **LAZZARI GIOIEL.** VIA BARLETTA, 47 - TORINO ■ **LEVRA LEVRON** C.SO VERCELLI, 191 - TORINO ■ **LINEA ORO** VIA LUNGO DORA FIRENE, 151 - TORINO ■ **MAGNETTI LUIGI** VIA L.GRAMEGNA, 1 - TORINO • **MANFREDI DI ROSSO GIULIA & C.** VIA MONGINEVRO, 37 - TORINO • VIA VANCHIGLIA, 19 - TORINO •

In omaggio a chi acquista un Sector tra l'11 Novembre e l'1 Dicembre la videocassetta "The Best of No Limits®2".

MARYCARL GIOIELLI P.ZZA S.RITA, 7/C - TORINO ■ **MASSACCESI** VIA CIBRARIO, 61 - TORINO ■ **MOISO PAOLO ERNESTO** VIA MONTEROSA, 78 - TORINO • **GIOIELL.** C.SO SVIZZERA, - TORINO ■ **MOSSITTI RAFFAELE** VIA VALEGGIO, 11/D - TORINO • **NEGRI & FIGLIO** VIA NIZZA, 362 - TORINO ■ **OROLOG. MAJER** VIA PO, 24 - TORINO ■ **PREZIOSI NEL TEMPO** VIA LAGRANGE, 16/C - TORINO • **ROSSCRISTIANA** C.SO SEBASTOPOLI, 147/C - TORINO • **ROSSI GIOIELLI** VIA FREJUS, 41 - TORINO ■ **RUFFA PLACIDO** C.SO REGINA MARGHERITA, 63 - TORINO • **S.E.A. GIOIELLI** C.SO MONTEGRAPPA, 37/A - TORINO ■ **SAVET DI SACCO E C.** VIA C.COLOMBO, 53/B - TORINO ■ **SAVORELLI GIOIELLERIA** VIA MADAMA CRISTINA, 69 - TORINO ■ **SCUERO GIOIELLERIA** VIA CERNAIA, 2 - TORINO ■ **SEVEN FLOWERS** VIA ROMA, 14 - TORINO • **TAGLIANTE VALERIO** C.SO BRESCIA, 21 - TORINO ■ **VOGLIOTTI MAURIZIO GIOIELLI** VIA VIBO', - TORINO • **ALESSIO ORESTE** P.ZZA MARTIRI, 31 - ALMESE (TO) ■ **VACCARI ELIANA** VIA MAZZINI, 52 - ALPIGNANO (TO) ■ **ZAFFIRO** C.LAGHI, 30 - AVIGLIANA (TO) • **TIME** STR.TORINO-ORBASSANO, 34/36 - BEINASCO (TO) • **ANTONIELLA** VIA ROMA,11 - BIBIANA (TO) ■ **OROLOGERIA MASSARI** P.ZZA KENNEDY, 21 - BORGARETTO (TO) ■ **CAPOZZA CATALDO** VIA CIRIE', 45 - BORGARO TORINESE (TO) ■ **MARIO** VIA TORINO, 214 - BRANDIZZO (TO) ■ **R. & C.** P.ZZA C.ALBERTO, 3 - CARIGNANO (TO) ■ **DE MATTEIS** VIA VALOBRA, 118 - CARMAGNOLA (TO) ■ **LUIGI** VIA MADONNINA, 13 - CASELLE (TO) ■ **BELLIS UGO** VIA TORINO 54 - CASELLE T.SE (TO) • **BIANCO** VIA G.MARCONI, 8 - CHIERI (TO) ■ **CEPPI A.** VIA VITTORIO EMANUELE, 39 - CHIERI (TO) ■ **CIAUDANO GIOIELLERIA** P.ZZA UMBERTO I, 5 - CHIERI (TO) • **G.R.GIOIELLI** V.LE FASANO, C/O C.C. LA FILANDA - CHIERI (TO) ■ **TOPKAPI DI HROVAT & C.** VIA CONTEROSSI DI MONTELERA, 51 - CHIERI (TO) • **ANINO** VIA TORINO, - CHIVASSO (TO) • **FIABANE** VIA ROMA, 13 - CHIVASSO (TO) • **DEGIORGIS GIOIELLI** VIA VITT.EMANUELE, 156 - CIRIE' (TO) • **G.** VIA VITT. EMANUELE, 99 - CIRIE' (TO) • **STECCO GIOIELL.** C.SO FRANCIA, 121 - COLLEGNO (TO) ■ **MANGARDA GIUSEPPE** VIA P. BOSELLI, 49 - CUMIANA (TO) ■ **BASOLO** VIA IVREA, 11 - CUORGNE' (TO) • **ANSELMO DI PORTIGLIATTI C.G.M. & C.** P.ZZA MOLINES, 11 - GIAVENO (TO) • **CROCE-FIORIO** VIA COAZZE, 22 - GIAVENO (TO) ■ **DEL VAGO GIOIELLI** CENTRO COMM.LE GRU VIA CREA, 10 - GRUGLIASCO (TO) ■ **SI** VIA LUPO, - GRUGLIASCO (TO) • **BREZIO** C.C. LE GRU - VIA CREA, 10 POLE POSITIONS - GRUGLIASCO (TO) ■ **POLE POSITION OROLOGERIA** SHOPVILLE LE GRU VIA CREA, 10 - GRUGLIASCO (TO) ■ **PUNTO** C.C.LE GRU P.TERRA - VIA CREA, 10 - GRUGLIASCO (TO) • **FEELING** P.ZZA S.MARTA, 6 - IVREA (TO) ■ **ORALBA** VIA ARDUINO, 30 - IVREA (TO) ■ **OL.GIL DI FRANCO** VIA BISTOLFI, 32 - LA LOGGIA (TO) • **OROLOGERIA** VIA CIBRARIO, 23 - LANZO TORINESE (TO) ■ **BELTRAMONE CARLA** VIA GIAVANELLO, 1 - LUSERNA S.GIOVANNI (TO) ■ **IL SAGITTARIO** VIA S.MARTINO, 17 - MONCALIERI (TO) ■ **SCELZA GIOIELLERIA** VIA SESTRIERE, 53 - MONCALIERI (TO) • VIA TORINO, 188 - NICHELINO (TO) ■ **SBODIO LORENZO** VIA VITTORIO EMANUELE, - ORBASSANO (TO) ■ **CAFFARO RORE LUIGI E C.** V.STRADALE TORINO, - PAVONE CANAVESE (TO) • **ARVIMO** VIA MASSO GASTALDI, 1/A - PIANEZZA (TO) • **ROSA ANGELO** VIA SAVOIA, 4 - PINEROLO (TO) ■ **D'ORO** VIA ROMA, 20 - PIOSSASCO (TO) ■ **PUNTO ORO POIRINO** VIA INDIPENDENZA 9/A - POIRINO (TO) • **S.G.** C.C. SOLE D ORO - VIA GIAVENO,59 - RIVALTA (TO) ■ **CHIONO GIAMBATTISTINO** VIA GRASSA, 1 - RIVARA (TO) • **ALLARIA FRANCESCO & C.** VIA IVREA, 50 - RIVAROLO CANAVESE (TO) ■ **BONAUDO FALETTI** VIA IVREA, 74 - RIVAROLO CANAVESE (TO) ■ **FRANCHINI GIOIELLI & C.** C.SO SUSA, 10/A - RIVOLI (TO) • **CAPELLO ING.GUIDO E C.** C.SO FRANCIA, 101 - RIVOLI (TO) CASCINE VICA • **DEBIASI GIOIELLI** C.C. GARDENIA BLU - C.SO FRANCIA, 155 - RIVOLI (TO) - CASCINE VICA ■ **BERGAGIO FILIPPO** P.ZZA MARTIRI DELLA LIBERTA', 6 - SANTENA (TO) • **DEL VAGO** VIA ITALIA, 21 - SETTIMO TORINESE (TO) ■ **DORI FEDERICO** VIA ROMA, 76 - SUSA (TO) ■ **MUTTONI A. & C.** VIA ROMA 5/C - TROFARELLO (TO) • **ANTICA OREF. GIORGIUTTI L. & C.** - V.LE BURIDANI, 5 - VENARIA (TO) • **L'ANGOLO DELLE & C.** VIA UMBERTO I, 32 - VIGONE (TO) ■ **GUGLIELMETTI MARIA** VIA F.LLI CERVI, 1 - VINOVO (TO) ■ **GIOIELLI** VIA ROMA, 2 - VINOVO (TO) ■ **BRUNO MARGHERITA** VIA UMBERTO I, 12 - VOLPIANO (TO) • **LEONARDI E C.** VIA FOA, 29 - VERCELLI ■ **PIAZZA VIRGILIO** VIA GIOBERTI, 37 - VERCELLI ■ **SALI L. GIOIELLI** C.SO LIBERTA', 183 - VERCELLI ■ **MAZZIA PIERO** VIA CAV. VITTORIO VENETO, 123 - ANDORNO MICCA (VC) • **MR PREZIOSI** P.ZZA VITTORIO VENETO, 1/A - ASIGLIANO VERCELLESE (VC) • **ARNALDI** VIA ITALIA, 3 - BIELLA (VC) • **ARTIGLIA DI F.ARTIGLIA E** VIA ITALIA, 41 - BIELLA (VC) • **CODA ANGELO** VIA P.MICCA, 42 - BIELLA (VC) • **LANZA SILVIO** VIA ITALIA, 84 - BIELLA (VC) ■ **LOGIC** VIA CAVOUR, 16 - BIELLA (VC) ■ **GIOIELLI** VIA ITALIA, 71 - BIELLA (VC) ■ **IL GIOIELLO** P.ZZA PARROCCHIALE, 3 - BORGOSESIA (VC) • **NICOLELLO** VIA MAINELLI, 20 - CAVAGLIA' (VC) ■ **REGIS PATRIZIA** C.SO UMBERTO, 10 BIS - CIGLIANO (VC) • **FONTANELLA** VIA MAZZINI, 33 - COSSATO (VC) • **BALZOLA & TIONE** VIA MAZZINI, - CRESCENTINO (VC) • **GOZZI ARTE** C.SO GARIBALDI, 82 - GATTINARA (VC) ■ **BOTTA GIANANTONIO** VIA PROVINCIALE, 183 - PONZONE TRIVERO (VC) • **BECCARIA FABRIZIO** C.SO ITALIA, 54 - TRINO (VC) • **BUFFA PIERANGELO** C.SO NUOVA ITALIA, 173 - SANTHIA' (VC) ■ **CENTRO POLIF. IPPARCO** VIA G. FERRARIS, 11/B - SANTHIA' (VC) • **LUTTORE AUGUSTO & C.** VIA UMBERTO I, 2 - VARALLO (VC) • **L'ORO DI** VIA MILANO, 108 - VIGLIANO BIELLESE (VC) • **SALERNO OREF. DI & C.** VIA S. GIOVANNI, 17 - IMPERIA ■ **LORA CARLOTTA** VIA V.EMANUELE, 130 - BORDIGHERA (IM) ■ **MURABITO ANGELA** VIA NIZZA, - DIANO MARINA (IM) • **I PIGNOTTI** C.SO GARIBALDI, 4 - SAN REMO (IM) ■ **DEL COMPARE SILVANA** VIA ROMA, 113 - SAN REMO (IM) ■ **RAMBALDI STEFANO** VIA PALAZZO, 79 - SAN REMO (IM) ■ **GIOIELLERIA ORO** VIA PAOLO BOSELLI, - ARMA DI TAGGIA - TAGGIA (IM) • **FRECCERO** VIA REPUBBLICA, 6/A - VENTIMIGLIA (IM) ■ **PASCA OREF.** VIA CAVOUR, 42/B - VENTIMIGLIA (IM) ■ **PASCA OREFICERIA** VIA CAVOUR 62/A - VENTIMIGLIA (IM) • **SICARI SEBASTIANO** VIA CHIAPPORI, 12 - VENTIMIGLIA (IM)

In 20 anni ne abbiamo sentite tante a proposito di sicurezza, ma abbiamo sempre preferito lavorare e lasciare la parola ai fatti. Il risultato sono oltre 120.000 porte blindate prodotte in un anno, 500 dipendenti, 10 miliardi di lire investiti nel solo 1995 in ricerca e miglioramento delle tecnologie e delle prestazioni di prodotto. Ecco come si diventa il produttore di porte blindate numero uno in Europa: l'Industria della Sicurezza. Questo risultato lo dobbiamo anche alle tante famiglie che ci hanno dato fiducia. A loro oggi dedichiamo questa pagina di informazione e approfondimento. Perché nonostante i tanti discorsi che si fanno sulla sicurezza, in fondo non se ne sa mai abbastanza.

IN 20 ANNI NE ABBIAMO VISTI DI LADRI.

LE PORTE BLINDATE.

• Più di 20 modelli base. 2000 rivestimenti disponibili. Ogni porta blindata Dierre offre un diverso livello di sicurezza ed è personalizzabile scegliendo il tipo e la combinazione del sistema di chiusura preferito (10 modelli di serrature, da 3 a 10 punti di chiusura mobili, da 4 a 12 rostri fissi, da 1 a 5 deviatori).

• La qualità è documentata da un numero sempre crescente di certificazioni (oggi 29) secondo le norme ufficiali italiane (UNI) e internazionali.

• Tutte le caratteristiche tecniche che meglio contrastano i tentativi di scasso sono di serie:

– doppia lamiera di 2 mm di spessore, elettrosaldata con "punti a resistenza" con rinforzi a tutta altezza;

– deviatori orizzontali e aste di chiusura superiori e inferiori sul lato serratura;

– rostri fissi sul lato cerniera per impedire lo scardinamento;

– cerniere elettrosaldate alla struttura;

– serratura protetta da lastra di acciaio antitrapano;

– lamiera telaio da 2 o 2,5 mm;

– deviatore "Artiglio" (ruotando di 90 gradi impedisce lo strappo dall'esterno);

• Ulteriori dispositivi aumentano la resistenza della porta:

– lastra supplementare antitrapano a tutta la superficie esterna;

– antifurto elettronico integrato.

Potete scegliere la porta blindata Dierre che offre il livello di sicurezza più adeguato alle vostre necessità di protezione.

LE SERRATURE.

• Le serrature sono un complemento essenziale di ogni porta blindata. La Divisione Atra è specializzata nella produzione di serrature di sicurezza.

• Soluzioni a cilindro, a doppia mappa, a frizione, elettroniche.

• Tutte le chiavi a doppia mappa sono "a sei elementi a costanza non fissa", cioè estremamente difficili - se non impossibili - da riprodurre in mancanza della chiave stessa o di un suo modello.

• Per la massima tranquillità, tutte le serrature a doppia mappa sono dotate di blocchetto "Mia": il brevetto Dierre che consente di sostituire la chiave da soli, in un attimo e senza cambiare l'intera serratura, con una spesa di 50÷100.000 lire. "Mia" è la soluzione ideale per cautelarvi da eventuali copie illecite di chiavi (smarrimento, furto, serratura già installata da altri, chiavi affidate a persone di servizio, ecc.).

• Per garantirvi la massima sicurezza, tutte le chiavi e il blocchetto "Mia" vengono consegnate direttamente nelle vostre mani in confezioni sigillate al momento della produzione.

• Dierre ha brevettato una serratura elettronica per porte blindate a 280.000 miliardi di combinazioni: duplicarne la chiave diventa impossibile.

Con il blocchetto "Mia" basta una semplice operazione, da eseguire da soli, per avere una nuova chiave.

Per sapere tutto sulla sicurezza rivolgetevi ai rivenditori Dierre, selezionati in tutta Italia per la loro professionalità e competenza, o telefonate semplicemente al nostro numero verde. Numero Verde 167-812086 Avrete le informazioni che desiderate e riceverete l'utile Guida all'acquisto della porta blindata e il Catalogo dell'intera gamma.

DIERRE

L'INDUSTRIA DELLA SICUREZZA

DIERRE S.p.A. – Strada Statale per Chieri, 66/15 – 14019 Villanova d'Asti (AT) – Telefono 0141/949411 – Fax 0141/946427

Borsa, una settimana opaca

Settimana opaca e povera di temi operativi in Piazza Affari, condizionata dalle scadenze tecniche imminenti (mercoledì si chiude il ciclo borsistico di novembre) ed esposta, per la [illegible] di spunti finanziari, alle convulsioni del quadro politico. La media degli scambi giornalieri non ha superato i 380 miliardi e l'indice Mibtel, alla chiusura di venerdì, ha toccato quota 9105 punti, con una flessione del 2,47% sul venerdì precedente. Più pesante la perdita del Mib generale, meno 3,54% a 898 punti e un decremento rispetto all'inizio dell'anno che è arrivato al 10,2%. La settimana ha seguito fedelmente i segnali provenienti dal fronte politico. I prezzi sono apparsi in crescita quando dal polo delle libertà giungevano indicazioni di disponibilità verso la finanziaria '96 e scendevano appena la situazione si irrigidiva, per esempio dopo la presa di posizione della Lega sulla questione immigrazione.

LA BORSA

MILANO Comit	568,68	- 20,8
N. YORK Dow Jones	4870,37	+ 44,8
LONDRA F. Times	3523,40	+ 23,0
TOKYO Nikkei D.	17843,56	- 185,2

LE MONETE

DOLLARO in Italia	1696,23	+ 1,7
MARCO in Italia	1130,88	- 15,4
MARCO/DOLLARO	1,418	- 0,01
YEN/DOLLARO	[illegible]	+ 2,9

Auto, i sindacati preoccupati

I dati sul mercato delle auto con la vistosa flessione delle vendite nel mese di ottobre hanno suscitato sorpresa e profonda preoccupazione anche nel mondo sindacale. «Si tratta - è stato il commento del leader dei metalmeccanici della Uil, Luigi Angeletti - di una netta inversione di tendenza rispetto alle aspettative che prevedevano per il '95 un graduale seppur lento aumento del mercato dell'auto in Italia». Particolare attenzione, poi, i sindacati la rivolgono ai dati disaggregati che vedono al Sud il «vero crollo» delle vendite nei confronti di un Nord che si mantiene prevalentemente sui livelli passati. «Mi sembra scontato - dice il segretario confederale della Cisl, Natale Forlani - che una ripresa [illegible] può fondarsi tutta sulle esportazioni [illegible] debba essere seguita da uno sviluppo dei consumi interni che invece, come ci dimostrano questi dati, è mancato».

TELECOM ITALIA

Nel giro di 7 anni dovranno sparire le valute nazionali

La tabella mostra le tappe per l'adozione della valuta europea

Criteri più flessibili, aumentano le possibilità dell'Italia

«Ecu per tutti dal 2002»

I nuovi piani per la moneta unica

BRUXELLES
DAL NOSTRO CORRISPONDENTE

Nel [illegible] al supermercato ci andremo con il portafogli pieno di Ecu, e comunque si chiamerà [illegible] moneta europea. Certo, non è detto che l'Italia [illegible] ad arrivare puntuale all'appuntamento. Ma il rapporto che l'Istituto monetario europeo (Ime) presenterà al pubblico martedì, e che *La Stampa* è in grado di anticipare, ci dà senz'altro qualche speranza in più. Il documento, [illegible] pagine appendici comprese, è stato preparato su richiesta dei Capi di Stato e di governo dei Quindici, e servirà da base alle decisioni che i leader europei prenderanno al vertice di Madrid (15-16 dicembre).

Il punto di vista dell'Ime è particolarmente importante perché l'Istituto, che [illegible] sede a Francoforte, è l'embrione [illegible] futura Banca centrale europea. Nel [illegible] Consiglio, assieme al presidente (il belga Alexandre Lamfallussy), siedono i rappresentanti delle banche centrali di tutti i Paesi dell'Unione europea. Questo significa che sarà la relazione dell'Ime, più che quella della Commissione europea, ad influenzare le decisioni dei Quindici.

Secondo il documento il passaggio alla moneta unica, per avere successo, deve rispettare cinque principi: 1) «una chiara cornice legale», con garanzie, ad esempio, per chi ha comprato titoli di Stato in marchi o franchi, e [illegible] invece Ecu; 2) regole di facile comprensione; 3) esclusione di distorsioni competitive tra gli Stati; 4) [illegible] Banca centrale europea, e quelle nazionali, dovranno vigilare per «mantenere la stabilità dei prezzi»; 5) gli attori economici privati potranno fare i conti da subito in moneta europea, ma non vi saranno obbligati finché non [illegible] terminata la fase [illegible] transizione.

Detto [illegible] sembra piuttosto semplice, ma bisognerà lanciare una formidabile campagna di istruzione. Bisognerà convincere gli elettori [illegible] fatto che la moneta unica farà bene ad [illegible] ed occupazione, [illegible] affrontare problemi tecnici giganteschi, non ultimo quello della sostituzione fisica di monete e banconote. A fine '94, per capirci, nei 15 Paesi dell'Unione c'erano in circolazione 12 milioni di biglietti [illegible] banca, e 70 milioni [illegible] monete metalliche, per un peso complessivo di 300 mila tonnellate.

Per semplificare le [illegible] cittadini, e darò certezza ai mercati, l'Ime propone «quattro date importanti», che segnino come pietre miliari [illegible] cammino verso [illegible] moneta unica. La prima è quella in cui i leader decideranno quali Paesi potranno aderire all'Unione economica e monetaria (Uem). I criteri di selezione stabiliti nel Trattato [illegible] Maastricht sono cinque: deficit pubblico non superiore al 3% del Pil, debito accumulato non oltre il 60%, inflazione e tassi d'interesse in linea con i tre Paesi più «virtuosi», stabilità della moneta. Ma qui l'Ime introduce una novità positiva: nel decidere chi entra e chi no, si dovrà «tener conto anche di altri fattori», come l'interpenetrazione economica, «la bilancia dei pagamenti correnti», e «lo sviluppo dei costi dell'unità di lavoro». In tutti e tre i casi la posizione dell'Italia è tra le migliori: siamo il secondo partner commerciale di Francia e Germania, la nostra bilancia dei pagamenti è in attivo ed [illegible] costo del lavoro è in crescita negativa ormai da anni.

Ma torniamo al calendario. Il Trattato dice che la decisione va presa entro l'1.1.98, eppure un mese fa i ministri di Economia e finanze hanno deciso di anticiparla ai «primi mesi» dell'anno. Se così fosse, chi come l'Italia fatica a raggiungere il convoglio, avrebbe meno tempo per mettere in ordine i propri conti [illegible] ecco la seconda buona notizia: l'Ime fa marcia indietro, e dice che la decisione va presa «entro il primo luglio '98». A quella data chi è in ordine con i criteri entrerà nell'Uem, e parteciperà attivamente all'immediata creazione della Banca centrale europea.

La seconda data «chiave», anch'esso fissata dal Trattato, è il primo gennaio del '99: l'inizio dell'ultima fase dell'Uem. I tassi di cambio tra le monete dei Paesi partecipanti «verranno sostituiti da tassi [illegible] irrevocabilmente bloccati. Le valute [illegible] nali e la valuta europea diventano espressioni diverse di quella che economicamente sarà la stessa valuta». La Banca centrale europea, assieme a quelle nazionali, «inizierà a perseguire la sua politica monetaria comune, tenendo i conti in valuta europea». Bot, Cct e simili saranno emessi in moneta europea.

E siamo alla terza data: «Al più tardi tre anni dopo l'inizio della fase finale», [illegible] il primo gennaio del 2002. Sul mercato verranno introdotte banconote e monete europee, mentre quelle nazionali cominceranno ad essere ritirate. L'ultima data cadrà «sei mesi dopo», cioè non più tardi del primo gennaio 2002: segnerà l'addio alle monete nazionali, che perderanno corso legale, e potranno essere scambiate solo presso le banche centrali.

Fabio Squillante

DIBATTITO

LE BANCHE ACCUSANO LE AZIENDE

Il consigliere di Confindustria replica a Sarcinelli: le società devono avere strumenti per crescere

«Cambiare le imprese ma anche il mercato»

Marzotto: è il capitalismo familiare che spinge il Paese

MILANO

A Siena Mario Sarcinelli parlò di mercati finanziari e di imprese, e mette il dito su diverse piaghe: troppo ricorso al credito, troppa proprietà familiare, e banche non ancora in grado di svolgere un ruolo capitalistico. Pietro Marzotto, grande imprenditore e consigliere incaricato per il centro studi di Confindustria, nel complesso sembra d'accordo con alcune diagnosi del presidente di Bnl. Anche se, premette, «per esprimere un'opinione, dovrei [illegible] sott'occhio tutto il testo. O forse meglio, avrei dovuto sentirlo con le mie orecchie. Per cogliere le sfumature del discorso. In queste cose le sfumature sono importanti».

Ma sui «limiti» del capitalismo familiare di [illegible] parla Sarcinelli, che [illegible] pensa?

«Che il capitalismo nasca familiare, magari partendo dall'operaio e dall'impiegato, è un fatto normale che esiste in tutto il mondo. Tuttavia è poi vero che una peculiarità negativa del [illegible] nostro sistema è che queste imprese familiari tendono ad ingessarsi. E questo comporta [illegible] problemi, diciamo due tipi di problemi».

Vale a dire?

«Problemi di passaggio generazionale se all'interno della famiglia non si trova la successione e problemi di [illegible] di finanziamento per lo sviluppo. Se la famiglia imprenditoriale ha successo e deve crescere, spesso fatica ad autoalimentare i propri fabbisogni finanziari. Ora, nel momento della crescita bisogna aprirsi al mercato, e il nostro mercato è quello che è. Però aggiungo che qui il problema è un po' quello dell'uovo e della gallina: in Italia il mercato mobiliare e il merchant banking non [illegible] sono perché non c'è la domanda, o perché non c'è l'offerta?»

Sarcinelli accusa anche imprenditori e Confindustria di dipendenza psicologica dallo Stato, di atteggiamenti rivendicativi. E fa l'esempio delle pressioni esercitate per far prorogare la Tremonti.

«Vorrei prescindere dalla questione della legge Tremonti, dove c'era anche un problema legato ai fornitori. E' vero che, tradizionalmente, c'è sempre stato in tutte le componenti del Paese una cultura che chiede assistenza. Ed è purtroppo anche vero che, in genere, la cultura degli italiani, e quindi anche degli industriali, è di parlar male dello Stato, [illegible] di chiedere allo Stato aiuto».

E per quanto riguarda questo nostro mercato carente?

«Per quanto riguarda il mercato, vorrei ricordare che da tempo Confindustria ripete che è necessario introdurre trattamenti fiscali per i fondi e i fondi chiusi. Fondi che sono essenziali per un mercato efficiente».

Ma esiste una difficoltà delle aziende ad aprirsi al mercato?

«Sì, la difficoltà esiste sia nel ricambio generazionale che nel capitale, ed è un grosso problema».

Sarcinelli sembra contrario a quella che definisce la «bancarizzazione» dei grandi gruppi. Giudica le banche italiane non in grado di esprimere una strategia industriale...

«Questo è un altro punto interrogativo. In effetti, bisognerà vedere se il sistema bancario sarà in grado di essere un punto di riferimento strategico. Certo oggi non ha esperienza in merito, e quindi non ha competenze. D'altra parte, condivido [illegible] preoccupazione per una struttura di impresa - parlo delle imprese di prima e seconda generazione - troppo legate al sistema famiglia e quindi troppo esposte a crisi di sviluppo».

Insomma, nell'impresa la famiglia va bene purché [illegible] duri come formula eterna?

«Sì ma, detto questo, aggiungo che se l'economia reale del nostro Paese è andata bene, nonostante la cattiva conduzione del bilancio pubblico, questo lo si deve proprio alle imprese familiari. Sono [illegible] che contribuiscono [illegible] modo determinante al prodotto interno lordo. Il nostro è un [illegible] industriale che sta in piedi grazie alle imprese familiari e private, non certo a quelle pubbliche».

Valeria Sacchi

ABETE

«Il credito ha le sue colpe»

TRENTO. «Le osservazioni critiche all'industria italiana possono anche essere in parte condivise ma [illegible] accompagnate da troppi silenzi, per cui rischiano di trasformarsi in sterile polemica». Lo ha detto il presidente di Confindustria, Luigi Abete. I «silenzi» riguardano, secondo Abete, il rapporto tra sistema finanziario e impresa e il ritardo del sistema finanziario e delle istituzioni nel promuovere i fondi di investimento e i fondi pensione. Il sistema bancario, ha detto, finanzia solo imprese in difficoltà e imprese che hanno un tale successo che non avrebbero bisogno di finanziamenti. L'attenzione delle banche dovrebbe andare invece alla totalità del settore.

[illegible] destra Pietro Marzotto Sopra un'immagine di uno stabilimento tessile

IL CASO

LE BANCHE E LE PICCOLE

E il Nord-Est guarda alla Borsa

Carraro e Pagnossin le prossime matricole

TREVISO

A Est, a Nord-Est. Si sposta verso la marca trevigiana l'ultima frontiera di piazza Affari. Qui, a pochi chilometri dal capoluogo, svetta lo stabilimento della Pagnossin, aspirante matricola del listino, piccolo grande colosso della ceramica da tavola lanciato sui mercati mondiali dove esporta l'80% abbondante della produzione. Pochi chilometri più a Ovest, a Campodarsego, nei pressi di Padova, anche al gruppo Carraro (qui l'export sfiora addirittura il 90%) attendono che dalla Consob arrivi il via libera per l'ammissione al listino entro l'anno.

Già, è dal Veneto dei miracoli che arriveranno le ultime matricole della Borsa italiana al termine di un '95 martoriato, nato con molte speranze naufragate tra aumenti del capitale, fusioni interrotte, tanto polemiche e poche novità (ultima la Doria, che farà il suo esordio la prossima settimana). Ed è [illegible] buon segnale per il futuro del listino perché, [illegible] sottolinea George Soros a proposito della Borsa italiana, «l'interesse è scarso perché non [illegible] quotate le aziende più appetibili, quelle su cui [illegible] fonda la ripresa dell'economia italiana, cioè quel [illegible] tessuto di piccole [illegible] medie imprese che potrebbero interessarmi».

Dieci, cento, mille Carraro e Pagnossin potrebbe esser dunque lo slogan vincente per un listino accusato di [illegible] lo specchio asfittico di un capitalismo ancorato [illegible] vecchi schemi e diffidente verso il mercato. Non [illegible] caso, proprio [illegible] questi giorni il presidente del consiglio [illegible] Borsa riprenderà il suo viaggio in provincia per convincere gli imprenditori al grande salto. Prossima tappa Ancona, una delle capitali del modello Adriatico dove il solo Merloni, però, ha finora scelto per la sua Ariston la via della quotazione. E l'esempio di Pagnossin e Carraro potrebbe rivelarsi contagioso, anche perché la loro, pur in campi diversi, è una storia che presenta alcune caratteristiche comuni alla ripresa del tessuto produttivo del «made in Italy».

1) La ricerca di qualità, innanzitutto. Il gruppo Carraro, leader internazionale nella produzione di componenti per [illegible] colli agricoli ed industriali (fatturato previsto per il '95 di 450 miliardi) è stato tra i primi in Italia a cimentarsi [illegible] questo terreno. E la Pagnossin è l'unica azienda del settore ad aver sollecitato ed ottenuto il certificato Iso 9002, ovvero la certificazione di qualità. «L'abbiamo chiesta a Londra - spiega Dal Bò - perché nel nostro settore fa testo [illegible] Gran Bretagna». E quella pagella ha permesso alla Pagnossin di crescere, negli ultimi anni, ad un tasso del 25-30% [illegible] mercati internazionali.

2) Gli obiettivi, inoltre. Per [illegible] Carraro la quotazione vorrà dire l'ingresso di capitali necessari per sostenere uno straordinario [illegible] piano di investimenti che prevede 4 nuovi stabilimenti: uno [illegible] Abruzzo, gli altri all'estero (Repubblica ceka, Brasile e India). La quota [illegible] controllo della famiglia, alla fine, [illegible] scenderà al 55%. E Pagnossin? L'azienda (giro d'affari consolidato previsto a fine anno sui 60 miliardi) non ha, in pratica, debiti. Eppure il proprietario Carlo Rinaldini intende lanciare un aumento [illegible] capitale che porterà nelle casse dell'azienda tra i 50 e i 70 miliardi (riducendo al 50% la sua quota). Il motivo? «Vogliamo diventare leader mondiali della ceramica a colori» è la risposta. [illegible] la strategia di crescita passo per acquisizioni in Italia e all'estero. Gli altri soci? «Puntiamo - ha affermato Rinaldini - al coinvolgimento delle banche venete per avere tanti piccoli risparmiatori della zona». Ma gli stranieri non dovrebbero mancare, anche perché tra i clienti della Pagnossin figurano i nomi principali della grande distribuzione su quattro continenti: da Marks and Spencer a Printemps e Bloomingdale ai colossi giapponesi. «E quegli australiani - ricorda Dal Bò - che [illegible] hanno chiesto un piatto dal [illegible] violento, da abbinare a una loro tovaglietta. Erano stati in Giappone, Corea, Portogallo, Francia, senza esser soddisfatti. Noi, con i nostri computer glielo abbiamo preparato in due ore»

[illegible]

SPAZIO AFFARI

LAVORO OFFERTI

TECNICI

PRIMARIA azienda produttrice beni strumentali, zona Torino Nord, cerca aggiustatore meccanico con almeno cinque anni di esperienza, pratico stampi lamiera e termoplastici per piccola meccanica di precisione con buona conoscenza lavorazione di tranciatura ed in possesso di diploma scuola professionale. Scrivere: Publikompass 7616 - 10100 Torino.

DIRIGENTI

IMPORTANTE azienda per potenziamento dei propri organici ricerca per la sua consociata: responsabile amministrativo ed indirizzo finanziario, responsabile amministrativo ad indirizzo commerciale. Si richiede diploma in ragioneria o laurea in Economia e Commercio, esperienza almeno decennale in contabilità, controllo di gestione problemi fiscali e societari, età compresa tra i 35 e 45 anni. Si offre un adeguato trattamento economico, un'interessante collocazione all'interno di un gruppo in espansione. Sede di lavoro: Torino. Inviare curriculum dettagliato a: Publikompass 2246 - 10100 Torino.

PERSONALE DOMESTICO BABY SITTER

[redacted]ORATRICE [redacted] ottime referenze e capacità 35/45 anni esperta conduzione case signorili, tuttofare cerca per alloggio Torino Centro. Scrivere: Publikompass 2241 - 10100 Torino.

LAVORI VARI E PART TIME

VUOI [redacted] LAVORO?
6 mesi di corso su tecniche di massaggio (sport, estetica, discipline) e le pari. Tel. 011 482.888.

AGENTI E RAPPRESENTANTI

[redacted] elettrodomestici Hi-Fi [redacted] abili venditori dotati di esperienza. Scrivere: Publikompass 2225 - 10100 Torino.

[redacted]
Marvin, leader in Italia da oltre 50 anni nei settori foto, video, telefonia, offre ad operatori che intendono sviluppare il loro volume d'affari e a coloro che intendono iniziare una attività autonoma, l'opportunità di aderire al franchising Marvin con l'apertura di negozi di fotografia e di telefonia cellulare. Per informazioni telefonare al numero 011 562.4633 Dott. Boreggio.

PRIMARIA azienda grafica genovese cerca agente/venditore seriale ed esperienza di vendita. Trattamento economico da concordarsi. Tel. 010 781.483.
PRIMARIA ditta elettrodomestici Hi-Fi cerca responsabile vendite comprovata esperienza importante punto vendita. Scrivere: Publikompass 2234 - 10100 Torino.
[redacted] tecno agenti introdotti. Cerchiamo per affidare in abbinamento la vendita dei nostri prodotti. Tel. 011 447.3622.
TECNOCASA [redacted] diplomati da inserire nel settore per Torino zona Crocetta e Trofarello. Tel. 011 595.203 - Giaveno e Avigliana tel. 011 938.4242 e per la zona di Pinerolo tel. 0121 794.666.

LAVORO DOMANDE

OPERAI AUTISTI FATTORINI

AUTISTA 35enne con patente D/E esperienza decennale cerca lavoro presso ditta. Telefonare 957.1039 [redacted].
40ENNE offresi come custode per stabilimento o stabile, esamino anche proposte di autista patente C per Torino e provincia. Tel. 011 817.1911.

PERSONALE PUBBLICI ESERCIZI

CUOCO esperienza ventennale ricerca lavoro nel settore. Tel. 822.2865 - [redacted] 440.118.
CUOCO [redacted] piemontese e pesce referenziato offresi anche stagionale. Tel. 011 663.8762.

IMPIEGATI

GEOMETRA ex operaio montaggio collaudo apparecchi telefonici elettricista guardia giurata impiegato esperienza pluriennale prefabbricati conoscenza uso programma Autocad cerca lavoro impiego ovunque. Tel. pomeriggio 0121 839.04 - 011 311.1306.
IMPIEGATA, lunga esperienza a[redacted] commerciale e gestionale, madrelingua francese, inglese, uso PC, esaminerebbe serie proposte di collaborazione. Telefono/fax 0124 350.735.
INGEGNERE trentennale esperienza Europea settore autotecnico commerciale acquisti esaminerebbe offerte. Scrivere: Publikompass 7622 - 10100 Torino.
RAGIONIERA ventennale esperienza contabilità, IVA, controlli gestionali, capacità organizzative. Tel. 226.4490.
SIGNORA [illegible] esperienza contabilità clienti fornitori banche gestione cassa prima nota contabilità generale uso computer esamina proposte. Telefonare al mattino 385.4390.
TECNICO servizio qualità, controllo forniture, militare assolto, offresi. Telefonare 011 375.707.
18ENNE neodiplomato perito informatico cerca qualsiasi lavoro serio. Telefonare 011 470.2534.
28ENNE impiegato tecnico V livello settennale esperienza settore tempi e metodi programmazione produzione, offresi a seria ditta. Tel. 268.464.
37ENNE responsabile magazzino gestione ordini clienti fornitori traffico [redacted] proposte. Tel. 011 990.8264.
40ENNE ragioniere esperienza ventennale contabilità ordinaria IVA rapporto clienti fornitori banche offresi. Tel. 771.6092.

PERSONALE DOMESTICO BABY SITTER

[redacted] matura signora con [redacted]rienza offresi. Tel. 011 544.567.
BAMBINAIA esperta esperienza pluriennale neonati e bambini 5 anni offresi giorno e anche [redacted] pulizie italiana od estero, referenze controllabili. Tel. 385.8680 - 0368 917.805.
REFERENZIATA 35enne offresi lavori a ore o baby-sitter. Tel. 220.5415.
[redacted] offresi come colf o cameriera VI livello. No perditempo. Telefonare 455.2205 ore pasti.

LAVORI VARI E PART TIME

COPPIA esperta conduzione custode proprietà assistenza anziani dispone referenze cultura segretariato patente alloggio Torino. Tel. 0143.61.959.
SIGNORA 50enne e figlio 25enne [redacted] cercano lavoro generico purché Torino [redacted] 011 205.1115.

IMMOBILIARE VENDITA

TORINO CITTA'

A.A. AFFARE via Bidone vendesi camera cucina e bagno 2° piano ascensore L. 95 milioni. Carlo Alberto 541.1800.
A.A. CENTRO affare libero di 4 [redacted] studio cucina servizi 2 entrate L. 250 milioni. Casapiemonte 318.2525.
A.A. COLLINA strada vai S. Martino bella grande villa con 1400 mq giardino L. 1.000 milioni. Casapiemonte 819.1000.
A.A. CORSO Raffaello/Dante prestigioso ristrutturato salone camere cucina bagno L. 200 milioni. Casapiemonte 318.2525.
A.A. GRAFFI IMMOBILI 660.3530 Cit Turin alloggio ristrutturato salone cucina 2 camere bagno terrazzo.
A.A. GRAN MADRE libero da ristrutturare cucina 5 camere 2 bagni posti auto L. 380 milioni. Casapiemonte 819.3636.
A.A. LIBERA casa su tre livelli da ristrutturare in piazza Adriano L. 210 milioni. Casapiemonte 318.2525.
A.A. LIBERO presso piazza Bengasi camera tinello cucinino servizi L. 75 milioni. Tel. 661.2433 - 0360 205.397.
[redacted] **LIBERO** via Boston recente salone 3 camere cucina biservizi box. Tel. 661 [redacted] 0360 205.397.
A.A. MANSARDA Borgo Vittoria 4 camere cucina bagno signorile ristrutturata L. 148 milioni. Casapiemonte 318.2525.
A.A. PIAZZA Statuto signorile luminoso salone 2 camere cucina servizi L. 375 milioni. Casapiemonte 31[redacted].
A.A. PRECOLLINA [redacted] solare [redacted]mico salone 2 camere cucina bagno. Casapiemonte 889.2323.
A.A. PRECOLLINA signorile 2 camere cucina bagno 2 arie L. 245 milioni. Casapiemonte 819.1300.
A.A. SUPERGA prima villa esclusiva nel verde villaggio 5 Querce L. 1.100 milioni. Casapiemonte 819.3636.
A.A. VIA [illegible] libero d'epoca ascensore 4 vani ingresso bagno ristrutturato L. 250 milioni. Casapiemonte 318.2525.
A. CEDICASE 779.3123 attico libero presso corso S. Maurizio soggiorno 2 camere cucina servizi terrazzo mq 20.
A. CEDICASE 779.3123 Gran Madre libero signorile d'epoca salone 2 camere cucina biservizi volendo box mq [redacted].
A. CENTRO [redacted] del 1700 nuovi appar[redacted] da L. 2.800.000/3.000.000 mq più box auto. Tel. 669.2962.
A. COLLE Maddalena in palazzina 3 camere cucina biservizi box panoramico ampio parco L. 339 milioni. Flovio 318.5278.
A. CORSO Casale signorile salone 3 camere cucina biservizi 2 ingressi mq 180 ottimo stato piano alto. Flovio 318.5278.
A. CORSO d'Azeglio casa Rosazza salone 2 camere spogliatoio cucina bagno portineria signorile 2 arie. Flovio 318.5278.
A. CREDIT CASE 597.770 Barriera di Milano piano alto 3 camere cucina bagno [illegible] ristrutturare.
A. CREDIT CASE 597.770 collinare panoramico in palazzina saloncino camera cucina bagno L. 185 milioni e box auto.
A. CRE[redacted] **C**[redacted] 597.770 corso Dante presso signorile ottimamente ristrutturato 2 camere cucina bagno L. 180 milioni.
A. CREDIT [redacted] 597.770 corso Dante prestigioso panoramico salone 4 camere cucina biservizi mq 200 e terrazzo.
A. CROCETTA mq 90 ingresso 3 camere cucina bagno cantina soffitta libero subito 2 arie. Attico Sistemi 585.909.
A. DIMENSIONE EUROPA corso Trapani libero 4° piano 3 camere, cucinotta servizi Termoascensore. Tel. 561.3038.
A. DIMENSIONE EUROPA Lungo Dora Voghera signorile su 2 piani mq 200 terrazzo. Finiture di pregio. Tel. 561.3038.
[redacted]**ENSIONE EUROPA** S. Rita ottimo ampio 2 camere tinello cucinino servizi mutuo 1ª casa. Tel. 561.3038.
A. NORDEDIL [redacted]1.2780 Aeronautica ristrutturato ingresso camera cucina bagno piano alto ascensore L. 105 milioni.
A. NORDEDIL 561.2780 corso Re Umberto presso libero ingresso saloncino 3 camere cucina [illegible] 2 arie ascensore.
A. NORDEDIL 561.2780 Lungo Po Antonelli presso ristrutturato camera tinello cucina bagno 2 [redacted].
A. NORDEDIL 561.2780 Pozzo [redacted] libero ingresso camera tinello cucinino bagno 2 arie ampia metratura L. 97 milioni.
A. PASTORE corso Agnelli libero signorile alla 2 camere cucina biservizi mq 120 posto auto L. 300 milioni. Tel. 434.0021.
A. PASTORE corso Agnelli Sporting libero recente ingresso 2 camere tinello servizi mq 90 perfetto stato. Tel. 434.0021.
A. PASTORE [redacted] Giambone libero 3 camere cucina piano alto ristrutturato posto auto L. 225 milioni. Tel. 434.0021.
A. PASTORE corso Regina presso Rondò libero signorile sala 2 camere cucina biservizi L. 220 milioni. Tel. 43[redacted]21.
A. PASTORE corso Unione Sovietica [redacted] recente piano alto salone 2 camere cucina biservizi L. 243 milioni. Tel. 434.0021.
A. PASTORE piazza Guala libero piano alto ingresso 2 camere tinello servizi mq 90 L. 200 milioni. Tel. 434.0021.
A. PASTORE piazza Guala presso libero recente piano alto ampio ingresso camera tinello servizi mq 80. Tel. 434.0021.
A. PASTORE S. Paolo libero ingresso 2 camere cucina bagno piano alto termoascensore L. 126 milioni. Tel. 434.0021.
A. PASTORE via Cernaia presso libero stabile prestigioso salone 5 camere cucina biservizi mq 210. Tel. 434.0021.
A. PIAZZA Peyron finemente ristrutturato saloncino 2 camere cucina biservizi L. 380 milioni. Design Case 318.1515.
A. PRESTIGIOSO centrale mq 250 in casa d'epoca molto ben tenuta giardino condominiale. Tel. 812.4144.
A. SERIM 562.9801 libero corso Cirié signorile soggiorno living 2 camere tinello cucinino biservizi 2 boxes.
A. SERIM 562.9801 libero Crocetta corso de Gasperi 50 stabile medio signorile ottimo stato 2 camere cucina bagno.
A. SERIM 562.9801 libero S. Paolo via Bobbio stabile medio signorile 2 camere tinello cucinino bagno piano 3° affare.
A. SERIM 562.9801 libero S. Paolo via Roccaforte ristrutturato 1° piano 2 camere cucina bagno termo L. 152 milioni.
A. SERIM 562.9801 libero (Vanchiglia) via Torino panoramico ottimo [redacted] saloncino 2 camere tinello cucinino 2 bagni.
A. SERIM 562.9801 libero via [illegible] 1 stabile medio signorile alloggio mq 120 doppi servizi piano 4° ottimo stato.
A. SERIM 562.9801 libero via Ormea 21 bis stabile signorile 2 camere tinello cucinino bagno ottimo stato.
A. SERIM 562.9801 libero via Servais 200 in complesso residenziale sala 2 camere cucina biservizi volendo box.
A. SERIM 562.9801 via Beaulard 34 nuove prestigiose signorili alloggi mq 105 e 115 posti auto e boxes.
A. SUPERATTICO panoramico in prestigioso [redacted] stabile Liberty presso piazza Bernini mq 180. Finci 505.691.
A. TURIN PARK panoramico salone 2 camere cucina biservizi custode giardino terrazzo, posti auto vendo. Tel. 812.4144.
A. VAI & VAI 325.854 Crocetta Bernini casa d'epoca libero salone tre camere mq 180 riscaldamento centrale.
A. VAI & VAI 325.854 Piazza Città ristrutturato tre camere servizio ascensore riscaldamento autonomo posto auto.
A. VAI & VAI 325.854 Torino Esposizioni signorile ampio monolocale arredato portineria ascensore riscaldamento.
A. VIANELLI & C. Centro Storico ristrutturato monolocale con servizi 2° piano ascensore L. 57 milioni. Tel. 562.8613.
A. VIANELLI & C. Cit Turin (via Susa) signorile libero saloncino 2 camere cucina biservizi box portineria. Tel. 562.8613.
A. VIANELLI & C. [redacted] 2 camere tinello cucinino bagno 6° piano recente panoramico. Tel. 562.8613.
A. VIANELLI & C. Crocetta pedonale palazzina recente [redacted] tinello cucinotta 2 bagni box. Tel. 562.8613.
A. VIANELLI & C. S. Rita via Filadelfia signorile salone 2 camere tinello cucinotta 2 bagni piano alto. Tel. 562.8613.
A. VIANELLI & C. via Ventimiglia libero subito 2 camere [redacted] cucinino bagno ottima posizione. Tel. 562.8613.
A. VIBERTI prestigioso ingresso salone 2 camere cucina biservizi 140 mq affare L. 380 milioni. MGM 596.483.
A. ZONA ospedali libero ultimo [redacted] termoascensore soggiorno angolo cottura camera servizi L. 125 milioni. Tel. 566.3508.
[redacted] Lingotto ristrutturato ingresso 2 camere cucina bagno cantina libero subito. Attico Sistemi 585.909.
A. 100.000.000 Cenisia mq 85 ingresso saloncino camera cucina bagno posto auto ristrutturato. Attico Sistemi 585.909.

ABITAREJ prestigiosa via Juvarra 29 (Statuto) [redacted] 2/3/4 [redacted] servizi box. Visite [redacted]. Tel. 503.313.
ABITALIA corso Tortona vicinanza Po alloggio libero mq 100 ristrutturato in stabile con termo ascensore. Tel. 580.8112.
ABITALIA piazza Rivoli presso libero bilocale con servizi ristrutturato mq 40 termo autonomo L. 73 milioni. Tel. 580.8112.
ABITAT Parella ingresso camera [redacted] spazioso ascensore molto interessante. Tel. 011 778.2085.
ABITAZIONE centrale ristrutturata bella casa epoca salone sala pranzo cucina 3 camere grande bagno. Tel. 588.3829.
[redacted]**NTE** Clinica Bidone vendesi in [redacted] stabile alloggio in perfette condizioni mq 170 con box adatto anche per studio medico. Tel. 500.179 - 585.852.
A[redacted] [redacted] Cucco [redacted] signorile alloggio mq 110 salone 2 camere cucina biservizi. A&C 011 534.182.
ADIACENTE piazza Rivoli 2 camere tinello bagno [illegible] libero L. 180 milioni. Tel. 562.7581.
ADIACENTE piazza Statuto [redacted]loggio libero su 2 piani eventuale ottimo reddito L. 59 milioni. Tel. 433.3223 Centralcase.
[redacted] via Guido Reni libero [redacted] 2 camere [redacted] biservizi box stabile recente portineria. Eurocase 562.3725.
ADIACENTE via Servais libero 2° piano [redacted] camera tinello cucinino bagno ripostiglio. Mediocase 756.700.
ADIACENTE via Tunisi libero [redacted] ingresso 2 camere [redacted] cucinino servizi L. 220 milioni trattabili. Emmebi 549.5680.
[redacted] via Ventimiglia signorile [redacted] 2 camere cucina bagno con portineria. La Ghironda 447.5651.
AFFARE Crocetta libero ottimo stabile 4 camere cucina doppi servizi 150 mq da ristrutturare. Torinocase 318.7104.
AFFARE presso piazza Pitagora salone 3 camere cucina 2 bagni 2 posti auto. Studio [redacted] Tecé.
ALBERTO [redacted] 537.010 [redacted] presso [redacted] Unione Sovietica saloncino 2 camere tinello cucinino biservizi terrazzo.
ALBERTO PARRI 537.010 via Pietro Micca piano alto in stabile prestigioso signorile mq 250 lussuosamente ristrutturato posti auto. Rif. Signor Cittolo.
[redacted] **PARRI** 537.010 vicinanze piazza [redacted] panoramico piano alto salone 2 camere cucinino biservizi terrazzo.
ALLOGGI completamente nuovi (via Lanzo): 1 camera soggiorno cucinino servizi finizioni accurate, da L. 80 milioni, vera occasione Capello 885.014.
ALLOGGI liberi (Valentino - via Ormea) in elegante stabile 1,2 camere tinello tutti i servizi possibilità di abbinamento mutuo permute. Capello 836.568.
ALLOGGI presso corso Tassoni impresa costruisce in zona vende varie metrature mutuo/permute. Tel. 484.709.

APPARTAMENTI
ristrutturati in prestigioso palazzo via [redacted]ma, vista [redacted]. Vendi[redacted] direttamente. Telefonare 011 544.067.

APPARTAMENTO duplex 250 mq prestigiosa zona collinare elegantemente ristrutturato no intermediari. Tel. 817.2441.
ATTICO adiacente corso Inghilterra, alloggio mq 80, terrazzino, veranda mq 18. Telefonare 011 540.947.
ATTICO [redacted] Rivoli 7° piano ristrutturato 3 camere cucinotta servizio terrazzo G.&V. 568.4445.
ATTICO luminoso adiacente [redacted] Dante [redacted] 2 camere [redacted] terrazzo. Co[redacted].
ATTICO panoramico adiacente corso Raffaello soggiorno 3 camere cucina biservizi terrazzo. Eurocase 562.3725.
ATTICO S. Rita ristrutturato soggiorno 2 camere ampia cucina bagno stupendo terrazzo. Multicase 581.8147.
BARBATANO 396.004 libero Crocetta signorile doppio ingresso salone 5 camere cucina tripli servizi e box.
BARBATANO [redacted] libero S. Rita adiacente via Gorizia ingresso 2 camere tinello cucinino e servizi.
BARBATANO 396.004 [redacted] S. Rita signorile ristrutturato panoramico salone 2 camere cucina doppi servizi.
BARRIERA MILANO stesso stabile 1/2 camere tinello cucinino termoascensore [illegible] Torino Case 318.7104.
BERTELLI 548.3249 (corso Peschiera/Viberti) piano [redacted] appartamento doppi ingressi salone 5 camere cucina doppi servizi box doppio. Trattative riservate.
BERTELLI 548.3392 (corso Duca Abruzzi) appartamento ristrutturato soggiorno 2 camere cucina 2 servizi L. 260 milioni.
BERTELLI 548.3392 (corso Re Umberto) vista collina stabile signorile salone 2 camere cucina servizi L. 490 milioni.
BERTELLI 548.[redacted] (Lungo Dora Voghera) signorile saloncino 2 camere cucina servizi portineria perfetto posto auto.
BERTELLI 548.3392 (Lungo Po Antonelli) panoramico, saloncino 2 camere tinello cucinino 2 servizi posto auto/terrazzo.
BERTELLI 548.3392 (Parella) piano alto salone 3 camere cucina 2 servizi terrazzo portineria in parte da ristrutturare.
BERTELLI 548.3392 (S. Paolo) appartamento signorile 2 camere cucina servizi su giardino condominiale L. 185 milioni.
BERTELLI 548.3392 (S. Rita) signorile salone 3 camere cucinotta 2 servizi ristrutturato L. 350 milioni, volendo box.
BIMAR adiacenze via Rossini ingresso salone camera cucina bagno servizi libero mutuo permute. Tel. 43.591.
BIMAR Borgo Vittoria via [redacted] libero ristrutturato ingresso camera cucina bagno L. 127 milioni. Tel. 011 43.591.
BIMAR Cenisia Cit Turin stessa casa vendiamo signorili 2/4 camere salone cucina biservizi. Tel. 011 43.591.
BIMAR corso Allamano signorile ingresso salone 2 camere cucina abitabile bagno perfetto. Tel. 43.591.
BIMAR corso Lecce via [redacted] come nuovo libero ingresso camera cucina bagno L. 25 milioni più mutuo. Tel. 43.591.
BIMAR corso Monte Cucco ingresso tinello 2 camere cucinotta bagno piano alto libero signorile. Tel. 43.591.
BIMAR corso Monte Grappa adiacenze 2 camere tinello cucinino bagno [illegible] libero L. 165 milioni. Tel. 43.591.
BIMAR corso Racconigi ingressi camera cucina bagno libero L. 89 milioni dilazionabili. Tel. 43.591.
BIMAR corso Rosselli ingresso salone 3 camere cucina abitabile biservizi signorile mutui permute. Tel. 43.591.
BIMAR corso Sommeiller libero salone 2 camere cucina biservizi signorile affare mutui permute. Tel. 43.591.
BIMAR corso Traiano ingresso camera cucina bagno libero 5° piano ascensore mutui permute. Tel. 43.591.
BIMAR largo Sempione ingresso soggiorno camera cucina bagno libero termoascensore affare. Tel. 43.591.
BIMAR L. 53 milioni dilazionati [redacted] stessa casa monolocali centrali con servizi volendo da reddito. Tel. 43.591.
BIMAR piazza Crispi libero ingresso 2 camere cameretta cucina bagno terrazzo L. 170 milioni dilazionati [redacted] 011 43.591.
BIMAR Regio Parco ingresso camera tinello cucinotta bagno in palazzina L. 39 milioni più piccolo mutuo. Tel. 43.591.
[redacted] S. Rita ingresso 2 camere cucina bagno libero piano 5° [redacted] molto signorile. Tel. 43.591.
BIMAR via S. Massimo ingresso 3 camere cucina bagno 95 mq L. 188 milioni dilazionabili. Tel. 43.591.
BIMAR via Tracia [illegible] libero ingresso salone 2 camere tinello cucinino biservizi box auto permute [redacted] 43.591.
BIMAR villa precollinare panoramica giardino 1000 mq 3 camere salone sala cucina biservizi terrazzo box. Tel. 43.591.
CARASSO IMMOBILIARE 385.7800 via De Sanctis nuova costruzione salone 2 camere cucina biservizi box doppio.
CARMEN COLONNA 650.2126 adiacenze piazza Albarello attico signorile mq 87 living 2 camere tinello cucinino bagno ripostiglio più terrazzo mq 53.

[redacted]
via Baglioni L. 170 milioni libero 3 [redacted] cucinino bagno. Gabetti Giulio Cesare 57.67.

CASA d'epoca giardino [illegible] Valentino balcone Vittorio panoramico 4° piano [redacted] camere [redacted] 121 mq L. 380 milioni. [illegible] 540.800.
CASA [redacted] 600 via [redacted] libero [redacted] salone sala 2 camere cucina doppi servizi terrazzo PAP 434.7525.
CASA indipendente piazza Villari con 2 alloggi di 2 camere cucina bagno box auto giardino L. 500 milioni. Coram 447.5334.

CASETTA
via Pietro Cossa [redacted] unifamiliare 3 camere cucina bagno tavernetta giardino. Gabetti 57.67.

[redacted] libero signorile salone 3 camere cucina 2 bagni termoascensore box doppio garage. Seim 568.3283.
CAVORETTO splendida villa nuova in palazzina salone 3 camere cucina 2 bagni portico giardino proprio [redacted] doppio mutuo permute. Tel. 503.310.
CAVORETTO stupendo alloggio nuovo in villa 320 mq giardino terrazzo. Univesta 581.7491.
CENTRALE libero [redacted] mq stabile d'epoca salone 4 camere cucina biservizio 2 [redacted] arie. Rossoimmobili 581.6186.
CENTRALE via Stampatori libero recente mq 105 portineria doppio ascensore L. 330 milioni. Consulcasa 771.0228.
CENTRO (adiacenze Etal) appartamento su 2 piani mq 140 + 120 più box. Possibile vendita singola. Brocci 434.3711.
[redacted] **CASA** 502.3666 corso Dante [redacted] Isabella libero [redacted] 4 camere cucina 3 bagni mq 200 box per 3 auto.
CENTRO CASA 562.3666 piazza Rivoli libero 4 camere cucina bagno L. 250 milioni stessa casa 2 camere cucina bagno.
C[redacted] **EUROPA** libero ristrutturato [redacted] termoascensore L. 215 milioni dilazionabili. Tel. 771.2220.
CENTRO EUROPA mq 150 ingresso living salone 3 camere cucina tripli servizi box L. 365 milioni. S.I. 359.136.
CENTRO stabile recente signorile ingresso salone 2 camere tinello cucinino biservizi. Intercasa 568.2885.
CENTRO via Assarotti libero 2 camere cucina servizi casa d'epoca signorile L. 180 milioni. Bignamini 434.2377.
CHIUSANO & C. Crocetta prestigioso mq 300, 2 ingressi saloni 3 camere studio cucina 3 servizi 2 boxes. Tel. 568.2858.
CHIUSANO & C. presso piazza Albarello signorile salone 2 camere [redacted] doppi servizi posto auto. Tel. 568.2858.
CHIUSANO & C. S. Rita recente signorile ampio ingresso salone 3 camere cucina servizi permute. Tel. 568.2858.
CHIUSANO & C. [redacted] Artisti [redacted] ristrutturato [illegible] uso residenziale o commerciale. Tel. 568.2858.
CHIUSANO & C. villaggio S. Giacomo (Pecetto) villa 2 piani indipendente volendo bifamiliare giardino. Tel. 568.2858.
CITTADELLA GIUDIZIARIA via Duchessa Jolanda prestigioso palazzo Liberty [redacted] piano mq 180. Tel. 011 485.455.
CIT TURIN signorile piano alto mq 180 biservizi volendo doppio ingresso ristrutturato. Immobiliare Brocci 434.3711.

CIT TURIN
[illegible] Casale [illegible] Francia in signorile stabile Liberty con portineria libero ristrutturato di salone 4 camere camerella cucina 2 servizi (215 mq) cantina e 2 soffitte. Edacasa 681.3535.

CIT TURIN (via Drovetti) libero in stabile d'epoca [illegible] 2 camere cucina doppi servizi [illegible] L. 265 milioni. Edil Domus 567.4731.
COLLINA torinese strada Val Salice villa su tre livelli mq 220 più box, doppio e giardino mq 1.600. Prestige 667.0288.
COMODO sedi universitarie libero [redacted] camera cucina bagno ristrutturato con[illegible]. Tel. 502.402.
CONIM 447.5334 libero presso piazza Bernini, minialloggio mansardato camera cucina bagno 4° piano L. 86 milioni.
CONIM 447.5334 libero presso piazza Massaua ottimo salone 2 camere tinello 2 bagni, 1° piano L. 310 milioni.
CONIM 447.5334 libero via Gonzaga (Sebastopoli) salone 3 camere tinello 2 bagni mq 170 piano 6° L. 430 milioni.
[redacted] 447.5334 libero via Gorizia (S. Rita) ristrutturato camera tinello bagno piano 4° ascensore L. 120 milioni.
[redacted] 447.5334 presso corso Regina (via Livorno) 3 camere cucina bagno 5° piano ascensore o termo L. [redacted].
CONIM 447.5334 via Coppino libero ristrutturato camera tinello cucinino bagno L. 128 milioni.
CONSULEDILE 437.4000 corso Salvemini soggiorno 2 camere cucina bagno ampio giardino condominiale.
CONSULEDILE 437.4000 corso Svizzera posizione unica [illegible] nuovi camera [illegible].
CONSULEDILE 437.4000 [illegible] di Campagna recente signorile 1 camera tinello cucinino bagno ampia metratura.
CONSULEDILE 437.4000 [illegible] piano alto ottima esposizione soggiorno angolo cucina 2 camera servizi.

[redacted]
libero ingresso camera tinello cucinino bagno 2 arie L. 120 milioni. Gabetti Giulio 57.67.

CORSO Alcide De Gasperi stabile epoca alloggio su 2 livelli 120 mq completamente ristrutturato. Aswin 353.361.
CORSO Bramante alloggio mq 50 più comunicante [redacted] mq 74 abitabile con bagno, ristrutturato. Brocci 434.3711.
CORSO Brescia adiacenze libero ristrutturato ingresso soggiorno 1 camera cucina bagno cantina. Tel. 534.884.

CORSO CAIROLI
prestigioso alloggio di biingressi salone 4 camere cucina triservizi posti auto. Intercasa 568.2885.

[redacted] Casale (via Bricca) libero signorile soggiorno 3 camere cucina servizi. Bergamasco 669.5831 - 669.8556.
CORSO Cosenza piazza Pitagora libero ampio 2 camere tinello cucinino box posto auto recente. Bignamini 434.2377.

CORSO FIUME
prestigiosa soluzione abitativa mq 200 vista Po e Valentino eccellenti finiture. Trattativa riservata. Gedim 562.7588.

CORSO Francia angolo Sagra S. Michele piano alto libero 2 camere cucina bagno termoascensore. Seim [redacted]3283.
CORSO Francia (Bernardino) libero salone [illegible] 2 camere tinello cucinino biservizi ultimo piano. Tel. 562.3748.
CORSO Francia [illegible] bella casa ingresso 3 camere cucina bagno 2 arie box libero buone condizioni. Tel. 502.158.
CORSO Francia libero piano alto ingresso 2 camere tinello cucinino bagno cantina Simi Case 537.134.
CORSO Francia presso piazza Massaua signorile 2 camere tinello cucinino bagno 2° piano. Studio Fenocchio 437.6278.
CORSO Francia signorile appartamento libero ingresso 2 camere ampia cucina bagno privato vende. Tel. 0337 217.507.
CORSO Francia via Beaumont libero Liberty signorile 4 vani ingresso servizi box abitazione/ufficio. Decomo 319.9010.
CORSO Galileo Ferraris adiacenze ristrutturato salone 4 camere cucina 3 servizi mansardato. Carlo Alberto 561.1800.
CORSO Galileo Ferraris (monumento) libero casa d'epoca signorile mq 110 L. 380 milioni. Telefonare 517.6040.
CORSO Giulio Cesare presso Ponte Palazzo libero 2 camere tinello cucinino servizi signorile. Bignamini 434.2377.
CORSO Inghilterra panoramico signorile libero salone 1 camere cucina 2 bagni termoascensore Seim 568.3283.
CORSO Inghilterra signorile libero salone 4 camere cucina biservizi biingressi mq 200 piano 4°. Studio Torta 561.2677.
CORSO Lione presso ingresso ampio salone 3 camere cucina biservizi cantina ampi balconi. S.I.A. 011 561.7832.
CORSO Marche panoramico [illegible] soggiorno 2 camere tinello cucinino bagno. Studio Ortolani 530.990.
CORSO Marconi (adiacente) libero [redacted] signorile salone 3 camere cucina [redacted] L. 345 milioni. Tel. 351.913.
CORSO Marconi in casa bella L. 430 milioni mq 154 occupato con canone L. [redacted] milioni annui. Codoni 660.2284.

CORSO MARCONI
[redacted] libero spazioso ben tenuto salone 4 camere cucina 2 bagni box. Gabetti Crocetta 57.67.

[redacted] Massimo d'Azeglio presso [redacted] signorile salone 4 camere cucina [redacted] servizi box. Premiere 696.4445.
CORSO Matteotti presso [redacted] d'epoca 4° ultimo piano mq 115 ingresso 4 camere cucina bagno. Tel. 011 502.158.
CORSO Monte Cucco/corso Peschiera [illegible] signorile piano alto salone 2 camere cucina biservizi G.&V. 568.4445.

CORSO MONTE CUCCO
recente piano alto tinello 2 camere tinello cucinino bagno L. [redacted] milioni. Gabetti Villaretti 57.67.

CORSO Orbassano 220 piano ottavo salone 2 camere cucina ingresso servizi. AD CASA 956.9482 vende L. 275 milioni.

CORSO PASCOLI
luminoso panoramicissimo signorile libero [redacted] 4 camere [redacted] servizi. Gabetti Crocetta 57.67.

CORSO Peschiera adiacente libero panoramico 5° piano ingresso tinello cucinino camera bagno. Eurocasa 903.2373.
CORSO Peschiera (corso Ferrucci) stabile medio signorile luminoso ottimo 2 camere tinello cucinino servizi. Tel. 374.1621.
CORSO Peschiera signorile finemente ristrutturato salone 4 camere doppi servizi posto auto coperto. Rossoimmobili 541.6186.
CORSO Raffaello ingresso salone 2 camere cucina biservizi. Intercasa 568.2885.
CORSO Re Umberto presso casa signorile portineria alloggio 170 mq 3° piano libero subito. Tel. 011 502.158.
CORSO Rosselli libero signorile salone living 2 camere tinello cucinino bagno cantina. Tel. 011 505.444.
CORSO Rosselli piano alto salone 3 camere cucina doppi servizi ristrutturato. Visca 866.9623.
CORSO Rosselli 105/11 libero 2 camere cucina bagno ripostiglio balcone cantina L. 185 milioni. Ipi 561.7081.
CORSO Sebastopoli casa signorile piano 3°, alloggio 180 mq più box auto vendesi. Tel. 434.8716.
CORSO Sebastopoli ristrutturato 4 vani 2 servizi 4° ultimo piano soffitta L. 180 milioni. Tel. 011 540.947.
CORSO Siracusa luminoso libero ingresso 2 camere tinello cucinino bagno ripostiglio L. 160 milioni. La Sfera 311.3400.
CORSO S. Maurizio libero signorile recente piano alto 160 mq termoascensore volendo box. Seim 568.3283.
CORSO S. Maurizio presso Mole 6° piano panoramico biingressi cucina salone 3 camere 2 bagni affare. I.S.I. 776.7807.
CORSO Sommeiller alloggio/ufficio di rappresentanza 170 mq L. 410 milioni volendo box. Furbatto 544.566 - 540.909.
CORSO Sommeiller libero 2 ingressi soggiorno 3 camere tinello cucinino bagno veranda. Studio Padone 812.7120.
CORSO Tassoni adiacenze libero ingresso soggiorno 2 camere tinello cucinino biservizi buone condizioni adatto anche uso ufficio L. 245 milioni. Tel. 534.884.
CORSO Tassoni in casa signorile vendesi libero salone 4 camere cucina doppi servizi. Barbatano 396.004.
CORSO Tassoni 56 - lotto [illegible] varie metrature splendide soluzioni residenziali vende Harca 746.138.
CORSO Tazzoli vicinanze ingresso saloncino cucina 3 camere 2 bagni box. Royal case 458.1980.
CORSO Traiano impresa vende alloggio prestigioso 140 mq complesso residenziale piscina. Tel. 613.1152 - 770.7080.

[redacted]
libero 5° piano ingresso 2 [redacted] tinello cucinino bagno 2 arie. [redacted] betti Studio 57.67.

[redacted] Traiano presso panoramico ingresso camera tinello cucinino bagno ripostiglio terrazzino. Sarotto 320.589.
CORSO Trapani recente signorile ampio 2 camere tinello cucinino bagno. Maiera 434.1340.
CORSO Turati adiacente Mauriziano, 8° piano signorile soggiorno 2 [redacted] tinello cucinino 2 servizi. G.&V. 568.4446.
CORSO Unione Sovietica ingresso 2 camere tinello cucinino ripostiglio servizi. Tel. 317.0839.
CORSO Vinzaglio adiacente libero salone 3 camere cucina biservizi box auto ristrutturato signorile. Eurocase 547.470.
CORSO Vittorio/corso Racconigi piano alto ingresso 2 camere cucina bagno cantina L. 185 milioni Atrium 547.820.
CORSO Vittorio Emanuele/Re Umberto signorile 3° piano salone 2/3 camere cucina doppi servizi box. Tel. 011 485.455.
CORSO Vittorio presso da ristrutturare ingresso 3 camere cucina servizi cantina termoascensore. S.I.A. 011 561.7832.
CRIMEA in palazzo moderno alloggio mq 230, 2° piano 2 posti auto in autorimessa. Investitalia 548.3870.
CRIMEA libero in palazzina con parco condominiale appartamento 250 mq cantina box 4 auto signorile. Tel. 547.470.
CRIMEA via Moncalvo libero signorile panoramico salone 3 camere cucinotta 2 servizi. Bergamasco 669.5831 - 669.8556.
CROCETTA alloggio in casa d'epoca ristrutturato e nuovo 80 mq termo metano autonomo ascensore. Tel. 825.5811.
CROCETTA casa d'epoca ingresso sala 3 camere cucina bagno lavanderia cantina ascensore S.I.A. 011 561.7832.
CROCETTA (corso De Gasperi) libero ampio 4 camere cucina doppi servizi ristrutturato. Premiere 696.4445.
CROCETTA libero ristrutturato [redacted] 2 [redacted] cucina biservizi posto auto L. 320 milioni. Design Case 318.1515.
CROCETTA libero signorile piano 3° ingresso salone 2 camere cucina servizi L. 325 milioni. Tel. 351.913 - 351.985.
CROCETTA libero via [illegible] ingresso camera cameretta tinello cucinino L. 136 milioni. Sabatelli Immobili 655.359.
CROCETTA signorile panoramico doppi ingressi salone 4 camere cucina tripli servizi. Volendo box. Premiere 696.4445.
CROCETTA signorile piano alto biingressi salone 2 camere tinello cucinotta biservizi box. Intercasa 568.2885.
CROCETTA via Piazzi alloggio signorile 125 mq ingresso 4 camere cucina biservizi. Aswin 353.361.
CROCETTA via Torricelli prestigioso piano alto salone 3 camere cucina doppi servizi. Esim 480.135.
[redacted] **BANK** 504.082 libero camera tinello cucinino [redacted] bagno adiacente [illegible] Vecchi L. 115 milioni.
ELITCASE via Cigna monolocali [illegible] angolo cottura e bagno stessa casa da L. 18 milioni trattabili. Tel. 319.8958.
EMMEDUE 562.8487 libero corso Galileo Ferraris soggiorno 2 camere cucina bagno 3° piano portineria.
EMMEDUE 562.8487 [redacted] [illegible] del 1978 piano alto 2 camere tinello cucinotto bagno 2 arie tutto nuovo.
EMMEDUE 562.8487 libero Mirafiori soggiorno 3 camere cucina 2 bagni termoautonomo 2 arie box L. 195 milioni.
[redacted]**E** 562.8487 libero presso [redacted] Traiano piano [redacted] signorile soggiorno 2 camere cucina 2 bagni.
EMMEDUE 562.8487 libero via Accademia Albertina alloggio mq 40 tutto ristrutturato con terrazzo mq 45 L. 180 milioni.
EUROFID 561.8777 A Crocetta via Cassini prestigioso recente piano alto salone 3 camere studio cucina biservizi box.
EUROFID 561.8777 A Precollina corso Picco lussuoso in villa bifamiliare mq 250 più giardino privato, box doppio.
EUROFID 561.8777 B Centro via Valfrè signorile piano alto salone 2 camere cucina biservizi. Finiture di pregio.
EUROFID 561.8777 Centro via Porporati liberi ristrutturati stessa casa mq 100 L. 180 milioni e mq 50 L. 80 milioni.
EUROFID 561.8777 corso Francia 360 stretto in corso piano 7° 3 camere tinello cucinino bagno L. 240 milioni.
EUROFID 561.8777 Crocetta via [illegible] mq 170 signorile salone 3 camere cucina biservizi L. [redacted].
EUROFID 561.8777 Parella [redacted] ingresso 2 camere tinello cucinino bagno ripostiglio 2 balconi.
EUROFID 561.8777 piazza Rivoli libero signorile camera cucina bagno piano rialzato L. 80 milioni. Dilazioni.
EXPOCASE 504.263 centro via [redacted] 29 box signorile salone 2 camere camerette cucina doppi servizi.
EXPOCASE 504.263 centro via Cernaia in prestigiosissima casa d'epoca lussuoso alloggio ristrutturato mq 200.
FAILLA & BERTINETTO 741.2874 libero Cit Turin ascensore soggiorno camera cucina bagno posto auto L. 205 milioni.
[redacted] 741.2874 libero corso Monte Cucco piano alto 2 camere tinello cucinino bagno L. 210 milioni.
FAILLA & [redacted]NETTO 741.2874 libero corso Moncalieri (Fioccardo) in palazzina con parco soggiorno 2 camere cucina bagno L. 420 milioni volendo box.
[redacted] 741.2874 [illegible] corso Tassoni panoramico salone 3 camere tinello cucinino L. 395 milioni.
FAILLA & BERTINETTO 741.2874 [redacted] corso Vittorio/via S. Secondo da ristrutturare in casa d'epoca piano alto con ascensore mq 150 L. 320 milioni.
FAILLA & [redacted] 741.2874 libero piazza Statuto (adiacenze) in bella casa di epoca, spazioso in ottimo stato, ingresso, 4 camere cucina doppi servizi L. 320 milioni.
FAILLA & BERTINETTO 741.2874 libero S. Rita panoramico in bella casa ingresso salone 2 camere tinello cucinino doppi servizi L. 435 milioni.
FAILLA & BERTINETTO 741.2874 libero via Cossa/Servais piano alto termoascensore spazioso ingresso camera tinello cucinino bagno L. 115 milioni.
FAILLA & BERTINETTO 741.2874 libero via Po (adiacenze) in palazzina d'epoca saloncino living 2 camere cucina bagno (piano) L. 235 milioni.
FATO CIRCOS 335.8364 via Lessegno liberi recenti abbinabili 4° 5° piano mq 80 caduno 2 camere tinello bagno.
FININTER IMMOBILI adiacente via Gorizia/via Barletta piano alto ampio salone 2 camere cucina 2 bagni L. 330 milioni. Tel. 517.0021.
FININTER IMMOBILI Cit Turin signorile piano alto soggiorno 2 camere tinello 2 bagni mansarda collegabile belle finiture L. 360 milioni. Tel. 517.0021.
[redacted]**TER** [redacted] Turin via [illegible] piano spazioso ristrutturato ampio salone [redacted] bagno. Tel. 517.0021.
FININTER IMMOBILI Vanchiglia via Rossini 3 camere cucina 2 bagni tutto rifatto affare L. 215 milioni. Tel. 517.0021.

FRONTE PARCO
via [illegible] libero signorile 2 ingressi salone 2 camere cucina 2 bagni box. Gabetti 57.67.

G.E.A. vende via Giovanni 3° piano alloggio di ingresso camera tinello cucinino terrazzo. Tel. 562.9939.
G.E.A. vende zona Vanchiglia casa signorile con portineria salone 2 camere cucina bagno e cantina. Tel. 562.9939.
GRAN MADRE in palazzina '900 salone 2 camere cucina bagno termoascensore ottime finiture. Tel. 841.3403.
GRAN MADRE presso via Moncalvo libero saloncino 4 camere cucina biservizi in palazzina. Eurocase 562.3691.

GROSSO AFFARE
via Spano (adiacenze corso Unità) libero nuovo stato 3 [redacted] cucina abitabile bagno ampi balconi L. 117 milioni [redacted]zionabili. Edicase 561.7535.

[redacted] **E ASTON** 4 alloggi di [redacted] mq 3 negozi occupati ottima posizione commerciale vende in blocco. Tel. 562.2525.
I.G.I. [redacted] Telesio 4° piano ingresso saloncino camera tinello cucinino bagno ottimo prezzo.
I.G.I. 563.5440 via Genova signorile ristrutturato ingresso camera cucina bagno ottimo prezzo.
IMMOBILIARE [redacted] Barriera [redacted] 3 camere cucina servizi signorile L. 210 milioni. Tel. 385.1313.
[redacted] Dante Mauriziano lussuoso 2 camere tinello servizi. Tel. 385.1313.
IMMOBILIARE SABATINO corso Monte Cucco camera tinello servizi mq 70. Tel. 385.1313.
IMMOBILIARE SABATINO corso Monte Cucco salone 3 camere cucina biservizi box salone L. 670 milioni. Tel. 385.1313.
IMMOBILIARE SABATINO corso Monte Cucco signorile salone 2 camere cucina servizi. Tel. 385.1313.
IMMOBILIARE SABATINO corso Trapani lussuoso salone 3 camere [redacted] biservizi box L. 410 milioni. Tel. 385.1313.
IMMOBILIARE SABATINO Mirafiori salone 2 camere cucina servizi L. 260 milioni. Tel. 385.1313.
IMMOBILIARE [redacted] nuovo Tribunale casa d'epoca abitazione studio medico mq 140 L. 340 milioni. Tel. 385.1313.
IMMOBILIARE SABATINO Precollina salone 2 camere tinello biservizi ristrutturato L. 475 milioni con box. Tel. 385.1313.
IMMOBILIARE [redacted] S. [redacted] ristrutturato 2 c[redacted] servizi L. 240 milioni. Tel. 385.1313.
IMMOBILIARE SABATINO S. Paolo stabile di 4 alloggi occupati più 1 libero possibilità di sopraelevazione L. 530 milioni. Tel. 385.1313.
IMMOBILIARE SABATINO S. Rita mq 40 più terrazzo mq 25 L. 140 milioni. Tel. 385.1313.
IMPRESA vende corso Salvemini Gerbido pronta consegna saloncino 2 camere cucina 2 bagni box. Tel. 542.5835.
INIZIO frazionamento libero [illegible] Scarlatti 36 ascensore riscaldamento minialloggi L. 70 milioni 2 camere cucina ingresso bagno L. 120 milioni 3 camere cucina ingresso bagno L. 150 milioni, uffici liberi adatti alto reddito mutuo permute. Tel. 503.313 - 502.432.

In stessa palazzina (fine '800) fronte corso Massimo d'Azeglio vendesi (oppure affittasi a primaria azienda istituto e ente)
appartamento mq 440 piano terreno collegato a seminterrato mq 440 Giardino indipendente mq 300
appartamento su 2 livelli
con possibilità anche di mansardato
Baldini Srl 596.771

INTER[redacted] centrale mansarda signorile ristrutturata con travi a vista panoramica mq 80 circa. Tel. 568.2885.
INTERCASE Sassi viale Po in palazzina alloggi di 120 e [redacted] mq circa terrazzo box. Tel. 568.2885.

INTERESSANTE
via Piossasco libero 4° piano ascensore camera tinello cucinino bagno. Gabetti Giulio Cesare 57.67.

INVESTITALIA A Crimea in elegante palazzina d'epoca ristrutturata alloggi da 40 a 90 mq piano terreno e 146 mq piano 3° ottime finiture possibilità box. Tel. 548[redacted].
INVESTITALIA presso Nuovo Tribunale in nuova palazzina alloggio mq 150 piano 3° box. Tel. 24 ore su 24 al 595.752.
INVESTITALIA prima collina comoda servizi originale villa uni/bifamiliare nuova costruzione giardino e box. Tel. 548.3870.
INVESTITALIA S. Vito prima fascia villa unifamiliare mq 150 su 2 piani giardino privato mq 500. Tel. 548.3870.
INVESTITALIA via [illegible] elegante alloggio in palazzo ristrutturato mq 230, 2° piano 2 box doppi. Tel. 548.3870.
L. B. A. 748.396 corso Francia casa d'epoca mq 100 ingresso [redacted] 2 camere cucina bagno ottimo stato L. 340 milioni.
L.[redacted] 748.396 vende in corso Tassoni bellissimo appartamento libero di 130 mq in casa di prestigio con portineria.
[redacted] **E** corso Novara camera cucina servizi da ristrutturare L. 7 milioni e mutuo. Caseuropa 434.3437.
LIBERO A corso Principe Eugenio Statuto 3 camere cucina bagno recente termoascensore. Caseuropa 434.3437.
LIBERO A largo Sempione signorile salone 2 camere cucina bagno L. 150 milioni e mutuo. Caseuropa due [redacted].
LIBERO A via Garibaldi centralissimo bilocale con bagno e cucinino L. 15 milioni e mutuo. Caseuropa 434.3437.
LIBERO A via Monginevro [illegible] camera tinello cucinino bagno ascensore L. 45 [redacted] e mutuo. Caseuropa 434.3437.
LIBERO A via Tripoli S. Rita 2 camere tinello cucinino bagno recente L. 75 milioni e mutuo. Caseuropa 434.3437.
LIBERO confinante Parco Rignon importante salone 3 camere cucina 2 bagni L. 550 milioni permute. Tel. 503.313.
LIBERO via [illegible] recente signorile salone 4 camere cucina tripli servizi doppio ingresso box. Emmebi 542.5835.
LIBERO vicino piazza S. Rita casa recente ingresso 2 camere grandi tinello cucina bagno. Tel. [redacted]3.

L'IMPRESA ROSAZZA
vende direttamente in palazzina signorile di nuova costruzione via Nizza n. 78, appartamenti di: soggiorno, 2 camere, cucina, doppi servizi. Salone 3 camere spogliatoio, cucina, doppi servizi. Box auto semplici e doppi. Finiture di pregio personalizzate. Per informazioni ed appuntamenti, anche di sabato mattina, telefonare al 503.330.

LINGOTTO presso centro fiere libero 2 camere tinello cucinino bagno veranda L. 130 milioni più mutuo. Sarotto 320.589.
LINGOTTO via Genova libero saloncino 2 camere cucina bagno posto auto L. 190 milioni vende. Geom. Prato 437.5422.
LUCIANA VOLA 436.1555 Gran Madre in casa recente perfettamente ristrutturato ampio soggiorno camera cucina bagno.
LUNGO DORA VOGHERA 92 ultimo piano su 2 livelli salone 3 camere ufficio cucina 2 ingressi 3 servizi terrazzo. AD CASA 956.9482 vende L. 450 milioni.
LUNGO PO ANTONELLI libero signorile ottima posizione ingresso salone 3 camere cucina biservizi. Tel. 779.3044.

L. 120.000.000
via Orvieto libero tranquillo in palazzina ingresso camera tinello cucinino. Gabetti Lucento 57.67.

M. CASE 779.1842 corso Monte Grappa presso 2 camere tinello servizi soffitta collegabile L. 178 milioni volendo box.
MGC CASE 548.439 libero in stabile d'epoca ristrutturato adiacenze via Roma salone camera cucinotta servizi.

(continua)

Contestati i rapporti con i concessionari. L'azienda: siamo in regola

Tim nel mirino di Amato

L'Antitrust indaga sui telefonini

ROMA. Un breve silenzio. E Giuliano Amato torna alla ribalta. Il presidente dell'Antitrust, l'organo che vigila sul rispetto della concorrenza, si preoccupa di nuovo dei telefonini. Amato ce l'ha ancora con la Telecom Italia Mobile, la società pubblica.

Nel suo mirino c'è la clausola di esclusiva prevista dai contratti «Dealer Gsm», cioè quelli stipulati dalla Tim con i rivenditori dei suoi abbonamenti e dei suoi apparecchi per il servizio europeo Gsm. L'Antitrust ha aperto un'indagine per accertare se nei contratti della Tim con i negozianti sia possibile riscontrare intese restrittive della concorrenza e/o un abuso di posizione dominante.

A sollecitare l'intervento di Amato sono stati l'Omnitel, la concorrente che fa capo all'Olivetti e che sta per ultimare la fase sperimentale della sua attività, e alcuni operatori commerciali. Così Vito Gamberale e Francesco Caio, amministratori delegati di Tim e Omnitel, si trovano di nuovo uno di fronte all'altro. Del resto le dispute fra i due gestori non sono una novità.

Questa volta, però, la Tim si sente forse un po' più tranquilla. Innanzitutto perché dichiara di essersi attenuta a una direttiva dell'Antitrust in materia di commercializzazione impartita tra la fine del 1992 e l'inizio del 1993. Poi perché, con la regia del ministro delle Poste Agostino Gambino, il 29 aprile scorso ha firmato un accordo con il quale rinunciava a stipulare nuovi contratti in esclusiva in cambio del ritiro dei ricorsi all'Antitrust presentati dalla rivale.

Cosa vuol dire allora l'apertura dell'indagine? Che la Tim ha continuato sulla strada dell'esclusiva? O che l'Omnitel non ha rispettato il suo impegno di non-interferenza? Amato potrebbe anche aver giudicato inadeguato il patto tra i due concorrenti, gli unici a essere presenti sul mercato.

L'esclusiva, come fa sapere l'Antitrust, «può costituire un ostacolo all'attività di commercializzazione dei terminali, nonché alla diffusione del servizio offerto dal secondo gestore, limitando la possibilità di scelta dei consumatori».

La questione appare slegata dal numero di rivenditori utilizzati dalle due società che sarebbero pari a 1400 per la Tim e 2 mila per l'Omnitel. L'Antitrust intende verificare (con il procedimento che si chiuderà entro il 3 maggio 1996) se alcuni punti del contratto «Dealer Gsm» siano compatibili con la piena concorrenza. In particolare la sua attenzione si rivolge al fatto che la vendita di un telefonino Gsm Telecom/Sip avviene solo congiuntamente alla sottoscrizione di un abbonamento al servizio Tim. Sono poi sotto osservazioni altre clausole, come l'obbligo di acquisto di una quantità minima di apparecchi Telecom/Sip e l'impegno in caso di scioglimento del contratto di rivendita a non promuovere abbonamenti della concorrenza.

Per la Tim, comunque, la questione è ristretta solo ai suoi vecchi contratti. La società di Gamberale sostiene che da mesi non sottoscrive più accordi in esclusiva con i rivenditori, in base al patto raggiunto ad aprile con l'Omnitel di Caio.

Roberto Ippolito

Il presidente dell'Autorità Antitrust Giuliano Amato

FLASH

Approvata a Melfi la piattaforma Fiat

Il 96,7% dei dipendenti dello stabilimento Fiat di Melfi (Potenza) che hanno partecipato al referendum promosso dalle rappresentanze sindacali unitarie ha approvato la piattaforma sindacale per il rinnovo del contratto integrativo aziendale. Hanno votato 4928 su 6040, pari all'81,6%. I sì sono stati 4765 (96,7%), i no 113, le schede bianche 44, le nulle sei.

Protestano i minatori della Carbosulcis

I minatori della Carbosulcis hanno bloccato ieri con i pesanti scavatori la strada statale 126 che collega il centro minerario di Nuraxi Figus e di Seruci con l'abitato di Carbonia dove hanno manifestato davanti al Municipio, tra la solidarietà degli studenti. I minatori protestano perché sta per scadere la cassa integrazione mentre le procedure per l'Asta Internazionale e le iniziative per lo stand by delle miniere slittano nel tempo. I sindacati hanno aperto una sottoscrizione.

Mercedes e Chrysler accordo in vista

La Mercedes-Benz sarebbe interessata ad un accordo con la Chrysler. Secondo Der Spiegel l'accordo consisterebbe in uno scambio di partecipazioni azionarie e riguarderebbe la ricerca e sviluppo e la cooperazione nei mercati esteri. Una prima formula di partnership sarebbe l'ingresso della Chrysler nelle attività produttive della Mercedes in Brasile.

Wagon-lits, oggi sciopero nazionale

Il sindacato dei trasporti Fit-Cisl ha proclamato uno sciopero nazionale del personale wagon-lits dall'una di oggi alla stessa ora di domani. Il sindacato contesta «l'imposizione di turni di lavoro in contrasto con la norme contrattuali e la «creazione di presunti esuberi di personale».

Positiva la semestrale, crescono utile e ricavi

Nuovo appello Telecom «Cambiamo le tariffe»

ROMA. I conti di Telecom Italia vanno bene (il risultato prima delle imposte nel primo semestre dell'anno è cresciuto del 31%, passando da 2175 a 2850 miliardi) ma per restare competitiva la società ha bisogno di un allineamento delle tariffe (che non significa un aumento del livello complessivo delle tariffe): riduzione delle chiamate internazionali ed interurbane e adeguamento delle chiamate urbane al livello degli altri Paesi, rimodulando le fasce orarie per consentire un uso più razionale della rete.

E' quanto scrive l'amministratore delegato di Telecom Italia, Francesco Chirichigno, nella consueta Lettera agli azionisti della società. Dopo aver ricordato il buon andamento dei conti di Telecom Italia nei primi sei mesi dell'anno - «miglioramento del risultato operativo (3845 miliardi) grazie all'espansione dei ricavi (15.606 miliardi) e al parallelo contenimento dei costi» - Chirichigno si sofferma sul problema tariffario: «Per mantenere una posizione di leadership è necessario poter competere ad armi pari con i nostri concorrenti. Da qui nasce l'esigenza di allineare le struttura delle tariffe - in Italia ancora amministrate - al livello dei Paesi più avanzati, in modo da garantire alle telecomunicazioni italiane un elevato standard competitivo nei mercati internazionali, laddove cioè scontiamo l'handicap di prezzi inadeguati perché troppo elevati».

Nella lettera agli azionisti si legge inoltre che Telecom Italia, nell'ambito del piano triennale 1996-1998 approvato dal consiglio d'amministrazione, prevede di destinare agli investimenti complessivi del periodo la cifra di 27.900 miliardi di lire, completamente autofinanziati.

L'amore è cieco, ma l'AIDS ci vede benissimo.

L'AIDS si muove veloce e ha già contagiato milioni di persone; solo in Italia le persone colpite dal virus sono circa 100.000 e i malati di AIDS oltre 30.000.

Il virus dell'AIDS si trasmette con i rapporti sessuali, con lo scambio di siringhe e dalla madre al bambino. E riguarda tutti. Infatti, al contrario di come pensano ancora in molti, l'AIDS non colpisce solo tossicodipendenti e omosessuali. La sua diffusione è in notevole crescita, soprattutto fra i giovani di età compresa fra i 15 e i 25 anni. Il fatto di pensare che l'AIDS non ci riguardi, che sia una malattia degli "altri", contribuisce sicuramente alla sua maggiore diffusione.

L'AIDS va bloccata, e lo si può fare. Il virus dell'AIDS, l'HIV, entra nel sangue e distrugge il sistema immunitario, quello che ci difende dalle infezioni. Quando il sistema immunitario smette di funzionare si diventa bersaglio di molte malattie infettive e tumori. Questo significa ammalarsi di AIDS.

L'AIDS è una malattia grave, da cui non si guarisce. Non esiste ancora un vaccino, ma è possibile evitare che l'infezione da HIV si diffonda. E l'unico rimedio è la prevenzione. Le regole da seguire sono poche. Per chi ha rapporti sessuali: conoscere bene il partner, evitare gli incontri occasionali e nell'incertezza usare sempre il preservativo. Non drogarsi e, comunque, non scambiarsi né utilizzare siringhe usate da altri. Chi pensa di avere avuto comportamenti a rischio dovrebbe fare il test rivolgendosi a strutture specializzate. Il test è anonimo e gratuito. Per ogni informazione ci si può rivolgere al numero verde.

Fermare l'AIDS. Umanamente possibile.

Ministero della Sanità
Commissione per la lotta contro l'AIDS

Evitare rapporti occasionali.
Usare il preservativo. Non drogarsi. Non utilizzare siringhe usate.

CITTA' DI COLLEGNO
PROVINCIA DI TORINO

Avviso concorso pubblico (tali esami conferiranno un posto di Dirigente Settore Finanziario-Ragioniere Capo 1° Dirigenziale.

Requisiti obbligatori: Laurea in Economia e Commercio ovvero Diploma di Ragioniere o Perito Aziendale o Commerciale e Laurea in Giurisprudenza o equipollente; esperienza servizio anni 5. Scadenza il 30.11.1995 ore 16.00 - Ulteriori informazioni tel. 011/4015510.

IL SEGRETARIO GENERALE
Sartino

IL SINDACO
D'Ottavio

CITTA' DI TORINO

Avviso pubblico

Le Città di Torino ad integrazione dell'invito pubblico concorrenziale», approvato con delib. G.C. n. 9507792/47 del 28-10-95, ha individuato undici ambiti di riqualificazione urbana interessati da interventi pubblici, di seguito indicati:
a) Ambito Abba (Manifattura Tabacchi);
b) Ambito Borgo Vecchio Campidoglio;
c) Ambito Spina;
d) Ambito Molino;
e) Ambito San Salvario (Estensione).
La relativa documentazione è consultabile presso gli Uffici di Informatività, via Palazzo di Città n. 24, dalle ore 9.00 alle ore 15.00 dal lunedì al venerdì.
Le proposte dovranno essere recapitate a mano, entro le ore 12 del 20/11/1995, al seguente indirizzo: Comune di Torino - Settore Tecnico X E.R.P. - p.za S. Giovanni 5 - 3° piano

IL SINDACO
prof. ing. Valentino Castellani

FIAT ENGINEERING S.p.A.
Concessionaria dell'Azienda U.S.L. n. 4 - Basso Molise
TERMOLI (CB)

Esito di gara di appalto

La FIAT ENGINEERING S.p.A. con sede in Torino, corso Ferrucci n. 112, in qualità di Concessionaria dell'Azienda Unità Sanitaria Locale n. 4 - Basso Molise di Termoli (CB), per la costruzione del Nuovo Ospedale San Timoteo, ha esperito nel giorno 2 ottobre 1995 pubblico incanto per l'affidamento dei lavori relativi al quinto stralcio del nono lotto di completamento del Nuovo Ospedale «S. Timoteo» di Termoli, consistenti nel rifacimento della copertura relativa al II lotto strutturale.
Procedura di aggiudicazione: pubblico incanto con il criterio del massimo ribasso sulla base dell'importo delle opere a corpo posto a base di gara, ai sensi dell'art. 21 Legge 109/94.
Importo a base di gara: 1.121.167.335 (unmiliardocentoventunomilioncentosessantasettemilatrecentotrentacinque).
Hanno partecipato le seguenti imprese: I.G. Giudizioso Impermeabilizzazioni S.r.l. - A.T.I.: Marcozzi S.r.l. e Termosites S.n.c. - A.T.I.: Asfalti Ranplast S.r.l. e Quadrato Costruzioni S.r.l. - A.T.I.: Cosma Edilità S.r.l. e Tecnowater S.r.l. - Edilcostruzioni Molise S.n.c. - A.T.I.: Diodoro Edifer S.r.l. e Marrollo Costruzioni S.r.l. - Di Biase Costruzioni - A.T.I.: I.L.F.A. S.r.l. e Edil Pola S.n.c. - A.T.I.: S.I.C.O.S. S.r.l. e General Costruzioni S.r.l. - A.T.I.: Impresa Edile F.lli Francesco e Antonio Lalio S.p.A. e Amip Centro Italia S.r.l.
Impresa aggiudicataria: A.T.I. tra le imprese I.L.F.A. S.r.l. (mandataria) e Edil Pola S.n.c. (mandante), con sedi in Termoli, via Asia 91.
Ribasso offerto: 17,180% (diciassettovirgolacentottantapercento).

L'AMMINISTRATORE DELEGATO
Dott. Ing. Paolo Guddo

Ex imprenditore ex manager - trentennale esperienza - profonda conoscenza M.U. tradizionali - CNC - idraulica - pneumatica - elettrotecnica - disegno - calcolo cinfine - programmazione cnc - esperto organizzazione nuove attività - disponibile da maggio '96.
Studio Cascian - Regina Margherita, 272 - T

Editrice SAIE/Gruppo San Paolo ricerca ota al Direttore
con esperienza di grafica pubblicità e marketing. Il candidato deve avere cultura umanistica, doti creative, disponibilità a trasferte nei Canali operativi periferici.
Inviare curriculum a Editrice SAIE - Ufficio Personale - Casella Postale 1333,
Torino Ferrovia. Massima riservatezza.

Affermata azienda operante nel settore delle radiotelecomunicazioni ricerca
TECNICO
meccanico, con esperienza trentennale.
Il candidato dovrà disporre di seguenti requisiti: conoscenza perfetta della frequenza VHF-UHF; capacità di intervenire su guasti scheda, lettura schemi elettrici, conoscenza delle varie tecniche di telefonia, computer analogico-digitale.
Scrivere PUBLIKOMPASS 206 - 10100 TORINO

Per la pubblicità su LA STAMPA
publikompass
10126 - Corso M. d'Azeglio 60
Tel. (011) 65 211 - FAX 657600

VILLE IN CROCETTA
Alla confluenza dei grandi corsi vendiamo area di mq 2200 circa con entrostanti due ville unifamiliari della superficie di mq 370 e mq 280. Area a giardino mq 1500 circa con alberi secolari. La proprietà non è divisibile; è adatta per nucleo familiare. Massima riservatezza.
Scrivere PUBLIKOMPASS 150 - 10100 TORINO.

PUBBLICITARIA

All'esame del Senato la legge che permetterà di evitare le code per la presentazione

Il 740 viaggerà via computer

Caccia agli evasori, gli artigiani applaudono

ROMA. Pagare le tasse sarà più facile; non si dovrà più fare la fila in Comune. A partire dal prossimo anno, infatti, potrebbe essere possibile consegnare le dichiarazioni dei redditi direttamente in banca, dove vengono fatti anche i versamenti, oppure dal proprio commercialista o datore di lavoro che, a loro volta, dovranno inviare le dichiarazioni raccolte alle Finanze già elaborate dal computer: su «dischetto» oppure «via modem».

E' una fisco all'avanguardia tecnologica, quello disegnato da un emendamento al disegno di legge di accompagnamento alla Finanziaria che è già stato approvato dalla commissione Bilancio del Senato e che è all'esame dell'aula. Le norme, rare nella produzione giuridica italiana, puntano a disboscare un settore oppresso da troppe leggi: così, per introdurre queste semplificazioni, non sarà più indispensabile percorrere il lungo iter di approvazione di una legge; basterà che il ministro delle Finanze lo decida.

E mentre il fisco si aggiorna, ieri sono arrivate le reazioni - positive - delle associazioni dei commercianti e degli artigiani alla «performance» della Guardia di Finanza che su 9 controlli ha trovato ben 9 evasori totali.

«Ci si sta muovendo finalmente - ha detto il presidente della Cna, Filippo Minotti - nella direzione che noi abbiamo da anni indicato, cioè quella di colpire gli evasori totali anziché perdere tempo e energie preziose a tartassare e a fare le pulci a chi ha la partita Iva. Queste iniziative mettono fra l'altro al riparo i nostri iscritti dalla concorrenza sleale di chi opera nel mercato nero. Ora si deve continuare con impegno su questa linea».

Anche per il segretario generale della Confesercenti, Marco Venturi, «la vera riforma fiscale è la lotta agli evasori totali, che sono ancora moltissimi e resistono a pressioni, riforme, concordati. E' un fenomeno duro a morire e che deve essere sconfitto, invece di crocifiggere a ondate ricorrenti i lavoratori autonomi con campagne denigratorie e demagogiche, la cui pressione fiscale è giunta al limite della sopportazione».

«Per il Mezzogiorno servono strumenti flessibili»

Lavoro, D'Antoni chiede un nuovo accordo di luglio

CASERTA. Un nuovo «accordo di luglio per il lavoro»: è la proposta che lancia il leader della Cisl, Sergio D'Antoni per far rivivere lo spirito che ha condotto all'intesa del '93, perché la ripresa si consolidi e produca occupazione soprattutto nel Sud. Il segretario generale della Cisl è convinto che attraverso una nuova intesa tra le parti sociali e il governo, con una partecipazione attiva di Regioni e Comuni, si possa determinare condizioni utili per lo sviluppo.

Bando alle «polemiche astratte» sulle gabbie salariali, si punti invece su strumenti «flessibili» per il mercato del lavoro e si realizzi al più presto un nuovo patto, da fare subito, e che veda anche il capitolo formazione professionale finalmente concretizzato. Il tutto in un quadro di convenienza degli investimenti. D'Antoni vede l'occasione offerta dai «Patti territoriali per l'occupazione» e dagli «Accordi di programma» previsti dalla legge 142 sulle autonomie locali, ma anche dai «Nuovi percorsi, economia e società in Italia» di Caserta per illustrare la sua ricetta: «Nel luglio del '93 abbiamo fatto una nuova intesa tra le parti sociali e il governo, con una partecipazione attiva di Regioni e Comuni, si possa determinare condizioni utili per lo sviluppo.

Dalla Cina l'eleutherococco: il segreto per resistere anche alle ore notturne

L'uomo di fine millennio è stanco

HARBIN (Cina) - L'uomo occidentale sta attraversando un periodo di crisi: il suo ruolo nella società e soprattutto all'interno della coppia è messo continuamente in discussione; gli impegni professionali lo inducono spesso ad aumentare il numero di ore dedicate al lavoro...

La catena dello stress è nota: la sera siamo stanchi ma non abbiamo sonno, la notte dormiamo male e al mattino ci svegliamo già "stressati": l'idea di affrontare una giornata lunga e ricca di impegni ci procura nervosismo, irritabilità e, di conseguenza, difficoltà di concentrazione.

Attenzione: il sonno è un bene prezioso; il Farmacista da sempre vi aiuta a difenderlo. Ma oggi può renderlo anche più "produttivo". Nelle farmacie italiane, infatti, è disponibile Fon Wan Eleuthero Confezione Blu.

Eleuthero sta per Eleutherococcus Senticosus: una pianta nota in Cina da più di 4000 anni, riconosciuta anche in Occidente come "adattogeno" naturale cioè "capace di farti recuperare l'energia per sostenere le situazioni più stressanti".

Prendetevi un minuto fin da stasera: bevete con calma, aiutandovi con l'apposita cannuccia un flaconcino di Fon Wan Eleuthero Confezione Blu (il sapore è ottimo...). Giorno dopo giorno sentirete l'energia tornare in voi.

L'eleutherococco: una storia millenaria

Già nel terzo secolo Avanti Cristo, i cinesi conoscevano la capacità dell'Eleutherococcus Senticosus di restituire energie mentali e fisiche all'organismo, di aumentare la capacità di concentrazione, per esempio degli studenti. Recenti ricerche hanno scoperto che l'eleutherococco è in grado di assolvere anche un'altra funzione: migliorare la qualità del sonno.

L'eleutherococco contenuto in Fon Wan Eleuthero Confezione Blu è una pianta coltivata e raccolta nella zona di origine.

Il prodotto nasce sotto il controllo dell'Università dell'Heilungjiang e della Giuliani che ha recentemente aperto una sede ad Harbin (Cina) proprio per garantire il rispetto delle più severe norme di produzione europee.

SPAZIO AFFARI

[redacted]

TORINO CITTA'

[redacted] CASE 548.438 liberi in stabile recente via Filadelfia ingresso camera tinello, ingresso 2 camere tinello, [redacted] cucina biservizi.

[redacted]C CASE 548.438 liberi/occupati zona Statuto bellissimo stabile 3 camere cucina biservizi + 2 camere salone cucina biservizi.

[redacted]LLEFONTI [redacted] Genova 93 appartamento libero di 2 camere tinello cucinino bagno ripostiglio. Ottimo prezzo L. 145 milioni. Agevolazioni. Edilcase 561 [redacted].

[redacted]LLEFONTI via Nizza libero bella casa 1928 soggiorno camera cucina bagno L. 148 milioni. Consulcase 771 0228.

MIRAFIORI [redacted] Benedetto Croce libero piano alto (doppi ascensori) soggiorno 2 camere cucina 2 servizi (108 mq) L. 245 milioni dilazionabili. Edilcase 561.2575.

MIRAFIORI Nord via [redacted] alloggio ingresso salone 3 camere cucina doppi servizi ripostigli box auto G.S.I. 397.1787.

MIRAFIORI via Lesna (adiacente [redacted] Urss) libero piano alto luminoso buono stato 2 camere tinello cucinino bagno e posto auto. Edilcase 561 [redacted].

MOLI[redacted] [redacted] ottima ristrutturazione soggiorno camera, cameretta cucina e servizi. Turbatto 544.566 - 540.909.

MOLINETTE via Alassio libero luminoso [redacted] camere cucina servizi termoascensore. Edimark 502.696.

MOLINETTE
via Onessa in residenza graziose bilocale con terrazzino piano alto. Gabetti Nizza 57.67.

MONOLOCALE centralissimo signorile libero con servizi e terrazzo panoramico [redacted] Saim 568.3263.

[redacted] 230 appartamento luminoso divisibile piazza Nizza 6 camere doppi ingressi servizi cantina ampio box. Tel. 819.2418.

[redacted]
attici alloggi nuovi di 2 camere tinello [redacted] minimo [redacted] rate per ufficio. Tel. 660.179 - 396.682.

PALAZZO DELLE COLONNE corso Matteotti 4° piano rinnovissimo salone 2 camere cucina plurisservizi. Luigi Maina 835.042.

PARELLA camera tinello cucinino ingresso bagno riscaldamento ultimo stato 2 arie 3° piano L. 108 milioni. Abital 749.3535.

PARELLA vendesi ristrutturato 2 camere cucina e bagno L. 155 milioni. Carlo Alberto 561.1800.

PERSONALCASE A 562.7877 Precollina via Fonet... libero in palazzina salone 2 camere cucina sala da bagno con idromassaggio ottime rifiniture - permute.

PERSONALCASE 216.4115 corso Giulio Cesare libero in stabile medio signorile saloncino 2 camere cucina bagno.

PERSONALCASE 216.4115 via Michele Coppino libero ingresso camera tinello cucinino [redacted] molto ampio 2 arie.

PERSONALCASE 216.4115 via Sempione presso in palazzina libero 2 camere tinello cucinino bagno L. 138 milioni.

PERSONALCASE 329.0041 corso Siracusa ampio 2 camere tinello cucinino bagno stabile recente signorile.

PERSONA[redacted] 329.0041 [redacted] Caprera libero 2 camere cucina bagno 3° piano 2 arie L. 128 milioni.

PERSONALCASE 771.6507 corso De Gasperi libero 4 camere cucina bagno stabile con ascensore L. 250 milioni.

PERSONALCASE 771.6507 corso Trapani libero 2 camere tinello cucinino bagno piano alto con ascensore.

PERSONALCASE 771.6507 Parella piazza Massaua libero 3 [redacted] cucina bagno ristrutturato 3° piano L. 170 milioni.

PERSONALCASE 771.6507 piazza Statuto in casa recente soggiorno camera cucina bagno L. 186 milioni.

PIA[redacted] Adriano adiacente grazioso attico 66 mq 12 mq terrazzo 5° piano da ristrutturare. Abital 353.361.

PIAZZA Adriano corso Vittorio salone 4 camere cucina 2 bagni 200 mq luminoso soleggiato ultimo. Abital 749.3535.

[redacted] della Repubblica [redacted] Juvarra libero salone affrescato 3 camere [redacted] vero. L. 170 milioni. Tel. 011.504.751.

PIAZZA DERNA
recente 3° piano doppi ingressi salone 3 [redacted] tinello cucinino 2 bagni. Gabetti Giulio [redacted]

PIAZ[redacted] Massaua (ex Mossoi) [redacted] direttamente alloggi in palazzina a partire da 52 a 158 mq consegna primavera 97 prezzi fissi. Tel. 455.7947.

PIAZZA Pitagora adiacente [redacted] ottimo saloncino 2 camere tinello cucinino [redacted] auto. Tel. 562.3681.

PIAZZA Statuto stabile d'epoca ottimo soggiorno 2 camere studio cucina biservizi (11324 [redacted].

PIAZZA [redacted] via Gropello libero bicale bagno termoautonomo ascensore L. 110 milioni. Stima Casa 533.434.

PIAZZA Vittorio presso vecchio palazzo Antonelli graziosa mansarda mq 40 più terrazzino, ristrutturata. Fino 505.891.

PIAZZA Vittorio vicinanze in palazzo d'epoca con ascensore bilocale mansardato buone condizioni. Meta Casa 931.2368.

POLITECNICO
via Vela libero piano rialzato da personalizzare 3 camere cucina servizi. Gabetti Crocetta 57.67.

[redacted]ZO STRADA libero ingresso 1 camera tinello cucinino bagno termo ascensore. Salemmobil 011.771.1918.

POZZO STRADA via Lancia signorile piano alto salone 3 camere cucina servizi ascensore box. Saim 568.3263.

POZZO STRADA
via Sagra San Michele libero saloncino 2 camere cucinotta bagno. Gabetti Viberti 57.67.

PRECOLLINA Cavoretto villa [redacted] mq rifiniture di pregio ben protetta vista panoramica. Tel. 849.0775.

[redacted] confine Moncalieri [redacted] vendo alloggio in palazzina 2 livelli mq [redacted] Intercase 568.2865.

PRECOLLINA [redacted] Moncalieri libero ingresso 2 camere tinello cucinino bagno box L. 200 milioni. Campisi 660.4518.

PRECOLLINA corso Moncalieri porzione bifamiliare su 3 livelli e mansarda. Parco [redacted] Giardino mq 500. Tel. 931.2368.

PRECOLLINA [redacted] Moncalieri stupendo appartamento mansardato salone 2 camere cucina biservizi box. Tel. 546.045.

PRECOLLINA corso Quintino Sella libero ingresso 2 camere cucinotta bagno uso abitazione/studio. Sarotto 320.589.

PRECOLLINA Fioccardo libero palazzina in blocco 4 alloggi cantine terreno. Caseuropea 434.3437.

PRECOLLINA panoramicissimo mq 280 con terrazzo 4 box in signorile complesso residenziale. Tel. 597.188 - 589.818.

PRECOLLINA piazza Hermada libero camera tinello cucinino servizi mutuo permute. Immobiliari Associati 318.6668.

PRECOLLINA viale XXV Aprile in palazzina nel verde libero mq 170 (4 arie) box 2 auto vendesi. Tel. 771.0729.

[redacted]
viale [redacted] Aprile nel verde in complesso residenziale signorile 90 mq con terrazzo e box. L. [redacted] milioni. Tel 011.817.7687.

[redacted] via Luisa del Carretto ingresso soggiorno 2 camere cucina biservizi piccolo giardino. G.&V. 568.4445.

PRESTIGIOSO Tesoriera 180 mq salone 3 camere cucina 2 servizi terrazzo portineria. Tel. 649.0775.

PRIMARIA società di gestione immobiliare vende a Torino stabile intero, palazzine d'epoca di prestigio anche frazionabili. Per informazioni: Scrivere Pubblimpresa 3042 - 10100 Torino.

RESIDENZA FORUM
corso Ferrucci angolo via S. Paolo impresa vende ultimi alloggi ingresso salone cucina 2 camere doppi servizi box. Negozi mq 40 con annesso magazzino. Tel. 385.5212.

SA[redacted] corso Monte Cucco complesso Diorama salone camere cucina servizi mq 100 box. Tel. 385.1313.

SANTA RITA
via Baltimora 17 nuovi signorili appartamenti attici [redacted] bassi prezzi da L. 2.320.000 al mq. Consegna giugno '96 disponibili metrature personalizzate da 40 a 180 mq. Ufficio vendite sul posto ore 15/18, sabato ore 9/12. Gabetti numero verde gratuito. Tel. 1678.52.100.

SANTA RITA
via Ricaldone & (largo Tirreno) libero buono stato soggiorno 2 camere tinello cucinino servizi (118 mq) volendo anche [redacted] Edilcase 561.3535.

SAN VITO
zona Ospedale [redacted] in posizione panoramica salone 4 camere servizi giardino. Gabetti Crimea 57.67.

[redacted]
piazza Modena in signorile palazzina salone 2/3 camere cucina 2 bagni giardino box. Gabetti 57.67.

SOLO L. 210.000.000
libero pressi corso Lombardia casa 73 piano alto 90 mq ingresso 2 camere tinello. Gabetti Lucento 57.67.

S. PAOLO signorile attico libero luminoso ingresso 2 camere tinello cucinino bagno terrazzo. La Sfera 311.3400.

S. RITA alloggi nuovi soggiorno cucina 2 [redacted] biservizi terrazzo posto [redacted] coperto. Scavino Immmobili 437.3835.

S. RITA corso Orbassano alloggio libero di camera cucina servizi balcone e cantina. Vera affare. Tel. 011.803.4534.

S. RITA ingresso 2 camere cucina bagno cantina 3 balconi termo centrale L. [redacted] milioni. S.I.A. 011.561.7832.

S. RITA liberi [redacted] costruzione appartamenti signorili doppi servizi, mq 115 mq 145 vende Simoncini. Tel. 543.870.

S. RITA libero doppi ingressi salone 4 camere cucina biservizi box auto buone condizioni [redacted] volendo divisibile. [redacted] 534.964.

S. RITA libero ottimo 2 camere tinello cucinino [redacted] ingresso bagno [redacted] Combo 396.614.

S. RITA salone 2 camere tinello servizi mq 130 in ottime condizioni. Codoni 660.2284.

S. RITA via Gorizia libero prestigioso salone 3 camere cucina doppi servizi box taverna nuova. Bignamini 434.2377.

S. SALVARIO via Madama Cristina 21 zona molto commerciale prossima al Centro ultimi alloggi occupati di 1/2/3/4 camere cucina servizi. Prezzi convenientissimi e agevolazioni. Edilcase 561.3535.

STUDIO DATA vende zona Peschiera attico prestigioso di 150 mq al piano 3° Tel. 562.9057.

[redacted] DATA vende fronte Molinette alloggio al piano rialzato adatto abitazione/ufficio. Tel [redacted]7.

STUDIO DATA [redacted] zone piazza Adriano alloggio di salone 3 camere cucina bagno al piano alto. Tel [redacted] 9057.

TAIT 562.3931 Cit Turin (via Duchessa Jolanda) libero [redacted] minimo contanti L. 5 milioni.

TAIT [redacted] corso Duca Abruzzi vicinanze libero splendido appartamento signorile di mq 160 con posti auto.

TAIT 562.3931 libero centralissimo (via Cavour angolo via Lagrange) camera tinello cucinino ingresso bagno.

TAIT [redacted].3931 libero Madonna Campagna (corso Potenza) rinnovato camera tinello ingresso bagno L. 89 milioni.

TAIT 562.3931 libero presso corso Turati ristrutturato 2° piano 2 camere [redacted] ingresso bagno L. 125 milioni.

TAIT 562.3931 libero S. Rita recente piano alto spazioso [redacted] tinello [redacted] ingresso bagno 2 arie.

VALSALICE
nella parte [redacted] in palazzina su lotto 4 camere cucina 2 bagni posto auto. Gabetti Crimea 57.67.

VANCHIGLIA [redacted] Belgio 65 ultimi appartamenti nuovi subito abitabili di salone 3 camere cucina doppi bagno ampi balconi termoautonomo box. Prezzi interessanti zona permute. Edilcase 561.2575.

VENDO a privato bellissimo alloggio 100 mq con [redacted] mq [redacted] in edificio di recente costruzione zona Pietro Cossa via Pianezza L. 190 milioni [redacted] mutuo. Tel. 0336.218.104.

[redacted]A [redacted] Dora libero ingresso cucina 2 camere bagno vero affare. Studio Pedone 612.7420.

VIA [redacted]
libero signorile rifinito salone 3 camere cucina tripli servizi uso abitazione/ufficio. Ortelsi 538.898.

VIA Asiago alloggi signorili soggiorno cucina 2 camere biservizi box auto pronta consegna. Scavino Immmobili 437.3835.

VIA Alessandria casa d'epoca alloggio mq 200 piano 3° finiture di pregio vendesi L. 700 milioni. Flora 885.317.

VIA Bonzo ristrutturato 2 camere cucina servizi. Tel. 887.9839.

VIA Borgaro presso piano alto panoramico ingresso salone 2 camere cucina bagno 3 balconi box. S.I.A. 011.561.7832.

VIA Caserta (corso Traiano) in bella casa ingresso sala 3 camere cucina doppi servizi. Santateresa 778.4738.

VIA Cernaia fronte Cittadella prestigioso alloggio di 280 mq piano alto luminoso. Tel. 434.3228.

VIA Cernaia in stabile epoca, vendesi appartamento 180 mq 4° ed ultimo piano. Asvin 353.361.

VIA Cerrano prestigioso libero sala living pranzo 2 camere cucina sala bagno in vendita. Bignamini 434.2377.

VIA Cibrario piano rialzato ingresso 4 camere bagno mq 100 canone L. 230 milioni. Stima Case 533.434.

VIA Guido Reni Città Giardino libero sala 2 [redacted] cucina doppi servizi box signorile L. 290 milioni. B.L. 434.2377.

VIA GUIDO RENI
in condominio prestigioso ampio 2 camere cucina bagno ripostiglio box cappuccio. Gabetti S. Rita 57.67.

VIA Lulio in stabile signorile con pertinenze 2 camere cucina servizi parzialmente ristrutturato. Tel. 887.9839.

[redacted] MARIA VITTORIA
a due passi dalle più belle piazze della città in nuova costruzione appartamenti e negozi con finiture di pregio. Nuovo 3 Anon 562.2526.

VIA Massena prestigioso abitazione ufficio 400 mq divisibili, giardino privato, posti auto. Tonetti & C. telefono 660.4848.

VIA Mazzini splendida posizione 2 camere soggiorno cucina servizi termoautonomo. Tel. 887.9839.

VIA Monginevro alloggio recente di ingresso soggiorno cucina camera bagno box privato. G.S.I. 397.1787.

VIA Moretta libero 2 camere cucina bagno doppia aria 4° piano no ascensore L. 138 milioni. Studio Torta 561.2077.

VIA Onorato Vigliani panoramico ingresso 3 camere cucina terrazzo [redacted] servizi. Santateresa 778.4738.

[redacted] Parenzo signorile salone 3 [redacted] cucina 2 servizi riscaldamento autonomo box, ottimo stato. Due Elle 434.5858.

VIA Pietrino Belli (Parella) ottimo 3° piano ingresso 2 camere tinello cucinino bagno. Santateresa 778.4738.

VIA Pietro Micca (piazza Solferino) [redacted] 2 appartamenti signorili piano [redacted] stabile. Tel. 434.2228.

VIA PIFFETTI
in bella casa d'epoca libero salone doppio [redacted] bowindow 3 camere cucina biservizi (mq 170). Edilcase 561.3535.

[redacted] PO [redacted]
appartamento su 2 livelli [redacted] salone 4 camere cucina doppi servizi box. S.I. 388.088 - 388.138.

VIA Salbertrand 69 termo bagno ascensore occupati cucina 2 camere L. 110 milioni. Codoni 660.2284.

VIA Saluzzo casa epoca panoramica [redacted] sarda terrazzino mq 80 termoascensore L. 125 milioni. Studio Finocchio 437.8226.

VIA SAN [redacted]
angolo corso Unes signorile saloncino 2 camere cucina bagno [redacted] doria. Gabetti Studio 57.67.

VIA S. Antonio da Padova libero cucina 4 [redacted] servizi piano 2° L. 230 milioni trattabili. Tel. 273.5361.

VIA S. Chiara libero ingresso 3 camere cucina disimpegno bagno cantina. Studio Pedone 612.7420.

[redacted] S. Donato 39 (giardinetti) in delizioso palazzina '900 in ristrutturazione lussuosi alloggi vende Herca 746.738.

VIA Servais presso via Gravere libero 2 camere [redacted] tinello cucinino servizi signorile L. 170 milioni. Bignamini 434.2377.

VIA Tripoli adiacenze libero piano alto panoramico 3 camere cucina 2 ripostigli servizi ingresso. Grimaldi 324.1941.

VIA VEGLIA
piano alto ottimo [redacted] luminoso ingresso camera tinello cucinino bagno. Gabetti S. Rita 364.229.

[redacted] Vistrorio costruendi appartamenti ottime finiture prezzi bloccati da L. [redacted] milioni. Sagor 011.903.4500.

VIBERTI bellissimo panoramico salone 4 camere cucina 3 bagni terrazzi box doppio. Saragni 011.544.741.

VILLA '900 stupendamente ristrutturata precollinare 1000 mq facilmente divisibile vista Torino. Viaca 664.9623.

VILLETTA zona corso Monte grappa 2 negozi 2 alloggi, cortile box, vendesi L. 700 milioni. [redacted] 011.308.2231.

VISTA COLLINA
via Ventimiglia piano alto ampio 3 camere tinello cucinino bagno possibilità box. Gabetti Nizza 57.67.

ZONA Barca monolocale con [redacted] abbinato mq 66 arredato recente costruzione L. 185 milioni. Tel. 273.5361.

ZONA Bertolla via Santiagata alloggio mq 80 2 camere tinello servizi piano 2° L. 180 milioni. Tel. 273.5361.

TORINO PROVINCIA

A.A. [redacted] nel verde villa [redacted] da trifamiliare panoramica L. 675 milioni. Casapiemonte 967.7717.

A.A. ALPIGNANO occasione [redacted] camere [redacted] biservizi box L. 395 milioni. Casapiemonte 967.7717.

A.A. BALDISSERO Marentino villa splendida rinnovissima con parco L. 540 milioni. Casapiemonte 819 [redacted].

A.A. CASA Infamiliare S. Antonino di Susa bella indipendente con giardino L. 235 milioni. Casapiemonte 967.7717.

A.A. [redacted] (S. Francesco) casa bifamiliare nel verde giardino e cortile. Affarone L. 350 milioni. Casapiemonte 974.4468.

A.A. CHIERI villa bi/trifamiliare splendida posizione panoramica grandi terrazzi giardino mq 1000. Monopoli 541.678.

A.A. COLLINA Revigliasco residenziale esclusivo appartamento mq 230 ca. eccellente panorama. Monopoli 541.678.

A.A. DRUENTO in palazzina soggiorno cucinotta 2 camere cabina armadi servizi L. 195 milioni. Casapiemonte 994.1800.

A.A. LIBERO Chivasso nuovo salone cucina sala pranzo 3 camere servizi L. 280 milioni. Casapiemonte 819.3636.

A.A. NUOVI signorili Caselle (S. Maurizio) centrali con giardino riscaldato da L. 110 a 283 milioni. Casapiemonte 974.4468.

A.A. ORBASSANO ottimo affare soggiorno 2 camere cucinino bagno L. 180 milioni. Casapiemonte 318.2525.

A.A. PALAZZO periodo oltre 600 mq con terreno 19 km S. Mauro giardino L. 650 milioni. Casapiemonte 869.7323.

A.A. PIANEZZA in trifamiliare bel mansardato salone 2 camere cucina servizi L. 210 milioni. Casapiemonte 967.7717.

A.A. PINO villetta panoramica recentissima molto grande bel giardino L. 575 milioni. Casapiemonte 869.7323.

A.A. SETTIMO grande nuova lussuosa in palazzina più mansarda e giardino L. 239 milioni. Casapiemonte 967.7717.

A.A. S. MAURO centro casa parte ristrutturata L. 380 milioni parte da ristrutturare L. 720 milioni. Casapiemonte 818.1000.

A.A. VALDELLATORRE casa panoramica libera 4 lati e terreno privato L. 290 milioni. Casapiemonte 967.7717.

A.A. VILLA Alpignano pronta recente monofamiliare 1000 mq giardino piscina L. 450 milioni. Casapiemonte 994.1800.

A.A. VILLA bifamiliare Giaveno bella in ordine con grande terreno L. 380 milioni. Casapiemonte 967.7717.

A.A. VILLA nuova oltre 2500 mq terreno 12 km da Chivasso bellissima L. 385 milioni. Casapiemonte 819.3636.

A.A. VINOVO villaggio Dega Sud grande villa uni/bifamiliare giardino tavernetta garage 5 auto. Monopoli 541.678.

A. CEDICASE 779.3123 Pianezza S. Pancrazio villa bifamiliare su 2 piani mq 200 ogni unità ampio giardino mq 2500.

A. DIMENSIONE EUROPA S. Mauro libero centro sulla collina ampio 2 camere tinello cucinino servizi. Tel. 561.3038.

A. GIVOLETTO villa bifamiliare prestigiose ottime rifiniture con terreno di 8000 mq mutuo permute. Tel. 696.0301.

A. MONCALIERI Borgo S. Pietro libero recente ampio camera tinello ascensore L. 110 milioni. Gedim 562.7566.

A. MICHELINO Debouché nuovo ottima costruzione saloncino 3 camere cucina biservizi. 232 milioni. Gedim 562.7566.

A. PINEROLO presso stupenda villa signorile volendo bifamiliare con 3000 mq di giardino piscina. Tel. 696.0301.

A. RIVOLI affare L. 310 milioni porzione di villa indipendente con giardino privato mutuo permute. Tel. 696.0301.

A. ROSTA casa finemente ristrutturata con giardino e cortile privato mutuo permute. Tel. 696.0301.

A. SAN CARLO 542.782 Collegno corso Francia signorile 2 camere tinello cucinino L. 195 milioni dilazionabili.

ABITALIA Baldissero in palazzina immersa nel verde, alloggio libero mq 105 L. 275 milioni volendo box auto. Tel. 660.8112.

ABITARE in ville singole a L. 1.500.000 mq con giardino privato km 18 Torino Nord accettiamo permute. Tel. 612.5640.

A GERBOLE VOLVERA
villa signorile frazionabile in appartamenti di 1/2/3 camere cucina bagno o negozi più 2000 mq terreno. Tel. 011.317.0619.

AGLIE' ingresso 2 [redacted] cucinino bagno recente L. [redacted] dilazionabili. Bimar 43.581.

A km 30 da Torino casetta ristrutturata 2 camere cucina servizi orto L. 85 milioni dilazionabili. Tel. 771.2220.

[redacted]RTO FARRI 537.010 collina Moncalieri presso Bastian Contrario appartamento in villa mq 180 su 2 livelli terrazzo box.

ALBERTO [redacted] 537.010 Venaria centro [redacted] cascina indipendente 3 lati volendo frazionabile mq 400 cortile.

ALMESE a due passi dal centro immerso nel verde zona [redacted] ultimo appartamento in villa salone letto cucina bagno taverna box giardino privato prezzo eccezionale direttamente da impresa. Tel. 683.2271 - 0337.220.198.

ALMESE villa signorile di salone 5 camere 3 bagni ampio interrato giardino mq 1700. Gis 958.8010.

ALMESE
ville aggregate indipendenti in zona residenziale centrale composte da [redacted] box [redacted] cantina 2 o 3 camere cucina bagno patio con giardino privato piano mansardato da impresa. A partire da L. 240 milioni. Tel. 683.2271 - 0337.220.198.

ALPI[redacted] L. [redacted] milioni recente piano alto 3 [redacted] bagno termoautonomo parco. Caruso 405.0005.

ATTICO Rivoli salone 3 camere cucina biservizi mq 180 terrazzo mq 300 ottime rifiniture ampio parco. Flavio 318.5278.

AVIGLIANA in antica casa ottimamente ristrutturata soggiorno 2 camere cucina [redacted] servizi mansarda cortiletto privato box. AD CASA 958.9489 vende L. 320 milioni.

AVIGLIANA porzione di villa bifamiliare totalmente indipendente confinante golf L. 470 milioni. Tel. 931.3087 ore 8/12.

AVIGLIANA stessa nuova palazzina 1/2 camere giardino mansarda box da L. 150 milioni. Gis 958.8010.

A 10 km Torino Sud in villaggio residenziale villa indipendente ampia metratura prossima [redacted] Nordedil 561.2780.

BARDONECCHIA borgo vecchio in bella ristrutturata splendido bilocale con camino posto auto esterno e uno al coperto. Sica Maurino tel. [redacted] 99.715 - 999.847.

BARDONECCHIA centrale adiacente [redacted] zone soggiorno camera servizio cantina e posto auto L. 180 milioni. [redacted] Maurino [redacted] 715 [redacted].

BARDONECCHIA Les Arnauds in baita ristrutturata [redacted] vendiamo monolocale arredato con zona notte soleggiata. Sica Maurino tel. 0122.99.715 - 999.847.

BARDONECCHIA presso borgo Vecchio in pronta ultimi bi-trilocali con [redacted] splendido panorama. tel 011.817.7687.

BARDONECCHIA viale Bramafam saloncino 2 camere tinello cucina biservizi posto auto. Vianen & C. 562.8613.

BARDONECCHIA viale Capuccio soleggiato 2 camere soggiorno cameretta servizi cucinino posto auto casa signorile. Sica Maurino tel. 0122.99.715 - 999.847.

BARDONECCHIA viale della Vittoria signorile bilocale con ampio posto auto L. 200 milioni. Sica Maurino tel. 0122.99.715 - 999.847.

BARDONECCHIA via Medail presso mercato ampio bilocale con servizi doppi auto L. 150 milioni ampia dilazione. Bimar 011.43.581 - 0122.831.778.

BARDONECCHIA via Melezet recente appartamento duplex bi-ingressi soggiorno 2 camere servizi giardino box. Bimar 011.43.581 - 0122.831.778.

BARDONECCHIA via Roma panoramico 3 arie soggiorno 3 camere cucina biservizi posto auto. Eurofid 011.581.8777.

[redacted] recente 2 camere soggiorno cucinino bagno giardino privato volendo box. Bimar 011.43.581 - 0122.831.778.

BEINASCO casetta libera completamente ristrutturata salone [redacted] 2 camere 2 servizi L. 315 milioni. Emmebi 348 [redacted].

[redacted] Castiglione libero in palazzina recente ingresso salone 2 camere cucina biservizi box L. 218 milioni. Tel. 011.43.581.

BIMAR Moncalieri libero in casetta soggiorno 2 camere cucina servizi terrazzo di luxuri permute. Tel. 011.43.581.

BIMAR Salice d'Ulzio comodo impianti camere soggiorno angolo cottura, servizi box L. 135 milioni. Tel. 011.43.581.

BIMAR Sanssicario libero in casetta 2 camere angolo cottura bagno terrazzo posto auto L. 270 milioni. Tel. 011.43.581.

BIMAR S. Mauro libero signorile ingresso salone 3 camere cucina biservizi box L. 360 milioni. Permute. Tel. 011.43.581.

BIMAR Venaria libero recente ingresso 2 camere cucina bagno mansarda box L. 280 milioni. Tel. 011.43.581.

BORGARETTO libero in palazzina ampio soggiorno 3 camere tinello cucinino servizi orto privato. Eurocasa 562.3748.

BORGARO attico in prestigioso complesso con piscina salone 2 camere cucina biservizi, terrazzo. Eurofid 581.8777.

BORGARO in palazzina soggiorno living con angolo cucina 2 camere servizi L. 200 milioni volendo box. Tel. 568.3508.

BORGARO soggiorno 2 camere cucina servizi L. 235 milioni volendo mansarda soprastante e box. Eccocasa 568.3508.

BORGO S. PIETRO Moncalieri libero signorile ristrutturato 2 camere tinello cucinino cantina. [redacted] 011.505.844.

BRUINO
piccolo complesso centro ultime 4 ville mutuo permute. Tel. 0336.825.111.

BRUZOLO/BUSSOLENO ingresso salone 2 camere tinello cucinino bagno posto auto terrazzo recentissimo. Bimar 43.581.

BUTTIGLIERA ALTA Le Fronde alloggio mq [redacted] giardino privato e box doppio. Verna 958.1302.

CALUSO casetta abitabile ristrutturata soggiorno 3 camere cucina servizi cortile box L. 155 milioni. ITI 324.1921.

CANAVESE prestigiosa villa unifamiliare con 4200 mq di terreno edificabile possibile vendita frazionata. Sagor 0121.398.565.

C[redacted] via [redacted] ultime villette a schiera mq 270 su 3 piani più box taverna giardino. Eurofid 581.8777.

CAPRIE' porzione bifamiliare [redacted] costruzione 3 livelli mq 250. Giardino privato mq 200. Mondo Casa 931.1879 - 44.8897.

CARIGNANO appartamento di qualità mq 230 indipendente divisibile giardino terrazzo privato. [redacted] 619.2418.

CASELLE in palazzina 1° piano soggiorno angolo cottura 2 camere bagno 2 box termoautonomo. Sandretto 996.1307.

CASTAGNOLE LANZE affare villa del '900 indipendente 300 mq con giardino 3000 mq L. 235 milioni. Bimar 011.43.581.

CHAVES Lanzo ottimo per week-end arredato 2 camere soggiorno bagno terrazzo e box L. 80 milioni. Conim 447.5334.

CHIERI vicinanze casetta rustica ristrutturata 2 piani giardino box tavernetta L. 389 milioni. Tel. 841.3403.

CHIUSANO & C. Moncalieri strada S. Brigida appartamento in palazzina mq 180 giardino privato garage. Tel. 568.2858.

CIRIE' prestigioso cucina salone 2 camere biservizi cantina riscaldamento autonomo ottima posizione. Sandretto 996.1307.

[redacted] indipendente salone 4 camere cucina tripli [redacted] giardino permute. Tel. 771.2220.

CIRIE' 1 km dal centro villa mono/plurifamiliare 530 mq su 3 livelli più seminterrato e giardino affare. Tel [redacted].

COLLEGNO
corso Francia (Sky Residence) libero signorile piano alto panoramico 3 arie doppi ascensori doppi ingressi salone con terrazzo [redacted] 4 camere cucina biservizi box doppio. Edilcase 561.3535.

COLLEGNO corso Francia 312 [redacted] ottimo stato 2 camere cucina bagno L. 180 milioni volendo box. Semm 562.8801.

COLLEGNO impresa vende alloggi pronta consegna da 95/115 mq mutuo dilazioni permute minimo acconto. Tel. 562.2838.

COLLEGNO libero signorile 5 anni salone 3 camere cucina biservizi box termoautonomo mutuo. Casacittà 434.0070.

COLLEGNO nel verde prestigiosa casetta da ristrutturare mq 400 bi/trifamiliare terreno mq 2000. Emm 480.135.

COLLEGNO nuovi appartamenti varie metrature già ultimati 2/3 camere salone [redacted] posto auto affare. Bimar 43.581.

C[redacted] [redacted] alloggio stabile signorile salone 2 camere tinello cucinino 2 bagni box. Caruso 405.0005.

COLLEGNO piano alto salone 3 camere cucina 2 servizi [redacted] terrazzo panoramico. Tel. 649.0775.

COLLEGNO (Savonera) [redacted] da impresa appartamenti signorili di soggiorno 1/2 camere cucina servizi box termoautonomo dilazioni permute. Bertelli 568.3382.

COLLEGNO Terracorta in palazzina di 3 alloggi libero 130 mq giardino condominiale posti auto. Codoni 660.2284.

COLLEGNO Terracorta in splendide ville alloggi mq 170 giardino box doppio prestigiose. Casapoint 561.7480.

COLLEGNO via XX Settembre palazzo signorile libero saloncino camera cucinotta panoramico. Meiora 434.1261.

COLLINA di Chivasso stupenda villa soggiorno 3 camere cucina 3 bagni taverna garage L. 360 milioni. Conim 447.5334.

CONSULEDIL 437.4000 Rivoli via Oropa palazzine in costruzione alloggi 110/125 mq e box posizione incantevole.

CORIO villetta a schiera indipendente 3 lati soggiorno cucina 2 camere biservizi box giardino L. 270 milioni. ITI 0123.27.218.

CUMIANA alloggi di varie metrature in villa trifamiliare con giardino e box auto. Immobiliare Picco 905.0094.

[redacted] casetta indipendente di soggiorno angolo cottura camera bagno. Immobiliare Picco 905.0094.

CUMIANA centrale villa indipendente con giardino. Immobiliare Picco 905.0094.

CUMIANA 15 km To Sud [redacted] indipendente salone 3 camere cucina biservizi giardino 1200 mq box. Nordedil 561.2780.

DRUENTO in palazzina di 2 piani 3 arie doppi balconi alloggio mq 75 L. 157 milioni. Finlekno 458.7506.

DRUENTO libero [redacted] Madonna 125 mq sala 2 camere tinello cucinino bagno ampio luminoso. Vincenzi 531.712.

DRUENTO villa di nuova costruzione soggiorno cucina 2 camere do[redacted] sarda e mq 200 [redacted] L. [redacted] milioni. IFT 011.984.5748 - 984.1088.

FIANO presso parco Mandria [redacted] nuova costruzione salone cucina 3 camere servizi giardino mq 400. ITI 0123.27.218.

FIANO villa lussuosa di 400 mq con parco recintato recente costruzione ottima posizione. La Margherita 011.923.5811.

GASSINO Strada Bussolino ultimo alloggio pronta consegna di salone 3 camere cucina doppi servizi box auto doppio ampio giardino privato. G.S.I. 397.1787.

GASSINO villa indipendente 450 mq abitativi più 1000 mq terreno garage rifiniture di pregio. I.G.I. 663.5440.

GERBOLE di Volvera ingresso su salone [redacted] punto cottura 2 camere bagno terrazzo. Royalcase 956.1968.

GIAVENO casa indipendente ristrutturata salone 3 camere cucina servizi garage giardino permute. Tel. 771.2220.

GIAVENO casetta totalmente ristrutturata soggiorno angolo cottura 2 camere servizi cortile L. 105 milioni. ITI 324.1921.

GIAVENO in palazzina signorile 2 camere sala cucina 2 bagni cantina posto auto. L. 300 milioni. Tel. 931.3087 ore 8/12.

GIAVENO strada Selvaggio impresa vende villa salone 3 camere cucina biservizi mansarda seminterrato giardino L. 485 milioni. Tel. 568.3087.

[redacted] villa di nuova costruzione soggiorno cucina 3 camere doppi servizi mansarda a mq 170 interrato L. 600 milioni. IFT 011.984.5748 - [redacted] 1088.

GRUGLIASCO confine Torino via Germonio libero saloncino camera cucina ristrutturato [redacted]. Meiora 434.1340.

GRUGLIASCO libero ristrutturato piano [redacted] soggiorno 2 camere [redacted] abitabile bagno ripostiglio. Tel. 385.9405.

GRUGLIASCO luminoso appartamento piano alto, 2 camere tinello cucinino bagno 2 balconi. Big 581.7014.

GRUGLIASCO via Buozzi recentissimo con giardino condominiale [redacted] mq 50. Finlekno 459 [redacted].

IMMOBILIARE SABATINO Chieri villetta a schiera nuova su 2 [redacted] box L. [redacted] milioni. Tel. 385.1313.

[redacted] SABATINO Collegno nuova costruzione alloggi di soggiorno 2 camere cucina biservizi. Tel. 385.1313.

[redacted] SABATINO Giaveno ristrutturato 2 camere cucina servizi L. 180 milioni mutuo. Tel. 385.1313.

[redacted] SABATINO Grugliasco soggiorno camera cucina servizi mansarda abitabile mq 130. Tel. 385.1313.

IMMOBILIARE SABATINO Nichelino casetta su 2 piani mq 180 più giardino più box. Tel. 385.1313.

IMMOBILIARE SABATINO Rivoli 2 camere cucina servizi riscaldamento autonomo L. 175 milioni. Tel. 385.1313.

IMPRESA vende a Borgaro in palazzina di 3 piani appartamenti di soggiorno angolo cottura, 2 camere, bagno, ripostiglio L. 186 milioni. Tel. 562.5865.

IMPRESA vende villa appartamenti in La Cassa minimo anticipo mutuo facilitato ni permute totali. Tel. 562.2838 Arec.

[redacted] LOGGIA in quadrifamiliare alloggio 3 camere cucina bagno mq 110, box magazzino mq 62 L. 265 milioni. Volendo altro alloggio mq 56. Edimedia 561.7118.

LA LOGGIA in stabile dotato di ogni comfort 1/2/3 camere tinello servizi anche libero a partire da L. 1.100.000 al mq. Immobiliare Associati 318.6668.

LA LOGGIA recente villetta a schiera mq 110 abitabili 2 piani box, cantine. Giardino L. 340 milioni. Abitalia 580.8112.

LANZO casetta con giardino soggiorno 2 camere cucina servizi cortile L. 50 milioni dilazioni. Tel. 785.929.

LANZO ottima posizione, rustica da rifarsi 2 piani, sott[redacted] terreno mq 300 L. 78 milioni. Abitalia 580.8112.

LANZO TORINESE presso panoramica recente villa bifamiliare totale mq 230 più box auto giardino mq 1000. ITI 0123.27.218.

L.B.A. 748.398 a Leini bellissima casa unifamiliare rustica mq [redacted] ben ristrutturata. Giardino mq 1100 L. 388 milioni.

L.B.A. 748.398 a Mappano di Borgaro belissima villetta a schiera di recente costruzione libera su 3 lati. L. 370 milioni.

L.B.A. 748.398 Leini centro ottimamente [redacted] ingresso salone 3 [redacted] ampia cucina 2 bagni mq 115 taverna mq 35.

L.B.A. [redacted] 398 vende a Fiano bellissima villa bifamiliare libera con [redacted] mq di parco L. 500 milioni. Affare.

L.B.A. 748.398 vende a Leini centro bellissimo alloggio libero di 80 mq e box in piccolo condominio di prestigio.

MANSARDA
a Collegno via Buozzi vano unico con angolo cottura bagno ristrutturato. Gabetti Collegno 57.67.

[redacted] 2 camere tinello [redacted] doppi servizi cantina box posto auto ottime condizioni. Medicase 756.700.

MATTIE casetta del '800 indipendente su 3 lati con giardino tavernetta salone 4 camere biservizi L. 295 milioni. Mutuo e permute. Bimar 011.43.581.

M. CASE 776.1642 S. Mauro stabile recente salone 2 camere cucina biservizi box 4° piano ascensore L. 280 milioni.

MEZZENILE (Valli Lanzo) libero ottimo alloggetto con mansarda giardino privato e box L. 145 milioni. Conim 447.5334.

MONCALIERI casa di 3 alloggi 100 mq cadauno più capannoni 550 e 850 mq 3000 mq terreno. Royalcase 956.1968.

MONCALIERI centro casa indipendente composta da 9 appartamenti mansarda cortile giardino box. Tel. 011.650.4248.

MONCALIERI collinare zona residenziale recente villa unifamiliare mq 200 circa 1400 mq giardino. Intercase 568.2865.

MONCALIERI precollina strada del Pasco libero ingresso soggiorno 3 camere biservizi box auto. Sarotto 320.589.

MONCALIERI prestigiosa villa panoramica su 3 livelli mq 330 giardino mq 2000. S.I. 388.138 - 388.088.

[redacted]IERI strada Revigliasco [redacted] verde mq 105 ristrutturato a nuovo box auto L. 282 milioni. Eccocasa [redacted].

MONCALIERI [redacted] Revigliasco porzione di villa bifamiliare [redacted] mq di appartamento su 2 piani oltre garage tavernetta giardino. Vianen & C. 562.8613.

MONCALIERI Testona casa [redacted] a piano più mansarda mq 175 posto auto giardino volendo box. Medicase 756.700.

MONCALIERI via Bestiene, alloggio libero luminoso, 2 camere tinello, cucinino, bagno, da ristrutturare, piano 4° senza ascensore. Affare. Telefonare 542.015.

MONCALIERI via S. Giovanni Bosco alloggio libero soggiorno living angolo cottura 2 camere bagno. 3FB 011.640.7152.

MONCALIERI zona Ospedale 120 mq in palazzina recente più box cantina. [redacted] Margherita 011.923.5811.

MONTI [redacted] LUNA
Sagna Longa chalet indipendente con giardino, 5 vani servizi e box. Gabetti Mare & Monti 57.67.

NICHELINO in casetta ampio alloggio recente di soggiorno 2 camere cu[redacted] servizi mansarda. Affare. Tel. 621.452.

NONE in villaggio residenziale villa signorile ottime finiture di salone 3 camere cucina tripli servizi mansarda tavernetta garage e giardino attrezzato. Gea 562.9809.

NONE villa a schiera su 2 piani mq 200 abitazione più 700 mq giardino box auto ottime rifiniture. I.G.I. 663.5440.

NONE villa recente salone 3 camere cucina biservizi soffitto lavanderia ampio box. Bimar 011.43.581.

ORBASSANO appartamento nuovo 5° piano terrazzi biservizi mq 110 box auto L. 235 milioni. Eccocasa 563.8612.

ORBASSANO centrale ultimo piano appartamento di ingresso camera tinello cucinino servizi. Sagor 011.903.4500.

ORBASSANO centro in palazzina ingresso 2 camere cucina ristrutturato affare L. 134 milioni. Ortelli 500.158.

ORBASSANO stesso stabile ultimo piano soggiorno 1/2 camere cucina servizi box da L. 185 milioni. Tel. 953.4809.

OULX centro in costruzione ville a schiera 3 locali 2 bagni box giardini privati termoautonomo. Meta Casa 011.931.2368.

OULX posizione panoramica e soleggiata in chalet nuova costruzione finiture qualità impresa prenota alloggi di 4 trilocali. Tel. 011.581.1137 - 0122.831.751.

PECETTO Eremo bungalow 2 camere cameretta tinello cucinino biservizi box doppio giardino affare. Bimar 43.581.

PECETTO vendo villa in costruzione terreno 1700 mq, piano terra 190 mq, mansarda 100 mq, piano interrato 200 mq, volendo divisibile. Tel. 860.9062 - 860.9320.

PECETTO villa indipendente divisibile 400 mq circa più 2000 mq di giardino. Intercase 568.2865.

PIANEZZA in casa di 3 piani ingresso balconcino living 2 camere cucina 2 bagni ripostiglio. Medicase 756.700.

PIANEZZA S. Pancrazio libero recente ristrutturato salone 2 camere cucina bagno box 2 auto. Rossoimmobili 581.8188.

PINEROLO collinare prestigioso casale del '800 volendo bifamiliare 27000 mq di parco ricovero cavalli rimessaggio auto. Sagor 0121.398.565.

PINO panoramico 2° e ultimo piano, tinello, cucinino 2 camere bagno terrazzo L. 280 milioni, mutuo. Albertazzi 847.863.

PINO TORINESE
impresa vende in residenza indipendenti e panoramica alloggi anche in duplex [redacted] salone, cucina, disimpegno, 2 camere [redacted] servizi, terrazzi box - posti auto. Prima 561.7751.

PINO [redacted] in posizione dominante prestigiosa villa mq 500 divisibili più parco mq 6000. Monterosso 473.1033.

PINO TORINESE in recente palazzina salone 2 camere cucina doppi servizi. Box Luciana Voia 436.1395.

PINO TORINESE libero alloggio su 2 piani di mq 280 circa con 2 box auto singoli. Scavino Immmobili 437.3835.

PINO TORINESE panoramico comodo servizi ampio salone tinello cucinino 3 camere 2 bagni box. Tel. 011.811.1148.

PINO [redacted] rustico mq 300 da ristrutturare giardino mq 1000 + [redacted] 942.3301.

PINO TORINESE soggiorno cucinino 2 camere bagno box auto e giardino condominiale. Studio Enrici 660.1605.

PINO TORINESE strada S. Felice villa nuova signorile unifamiliare con giardino box. Permute. G.&V. 568.4445.

PINO TORINESE strada S. Felice villino di soggiorno pranzo cucina 2 camere 3 bagni tavernetta. Da Sarro 544.477.

PIOSSASCO alloggio angolare ingresso tinello cucinino 2 camere bagno ampio balcone box. Sagor 011.903.4500.

PIOSSASCO recente angolare 2 camere tinello cucinino servizi L. 180 milioni volendo box doppio. Eccocasa[redacted].

PIOSSASCO [redacted] Molino Trabonamo [redacted] le signorile prestigiosi appartamenti varie metrature box. Va&Vai 325.654.

PIOSSASCO villa schiera salone 3 camere cucina mansardata tavernetta box giardino vendesi. Tel. 906.8518 - 904.1481.

[redacted] attico libero [redacted] tinello cucinino servizi terrazzo [redacted] auto. ITI 324.1921.

REVIGLIASCO villa signorile salone 5 camere cucina tripli servizi giardino e box. Tel. 590.818 - 597.196.

RIVALTA porzione [redacted] bifamiliare nuova ottime rifiniture posizione [redacted] Tel. 337.758 - 0337.201.798.

RIVALTA ville uni/bifamiliari in costruzione composizioni diverse personalizzabili. Immobiliare Eurocasa 903.2573.

RIVAROLO CANAVESE presso grande casa da rifinire volendo bifamiliare, giardino, lettoia L. 148 milioni. Tel. 011.397.2755.

RIVAROLO casetta con giardino salone 2 camere cucina servizi garage L. 180 milioni dilazionabili. [redacted] 285.928.

[redacted] [redacted] ville uni[redacted] di nuova costruzione prezzi da L. 330 a L. 495 milioni. Investitalia 588.3670.

[redacted] attico ingresso salone 3 camere cucina doppi servizi garage. Santateresa 778.4738.

RIVOLI CENTRO
piazza Cavaliere panora[redacted] ingresso camera tinello cucinotta bagno. Gabetti Rivoli 953.2836.

RIVOLI CENTRO
piazza Martiri luminoso 5° piano 110 mq con 2 bagni panoramico. Gabetti Rivoli 953.2836.

RIVOLI collinare prestigi[redacted] villa padronale con terreno posizione interessante. Tel. 011.337.758 - 0337.201.798.

RIVOLI CORSO FRANCIA 122
impresa vende signorili apparta[redacted] di saloncino 2/3 camere cucina servizi cantina da L. 270 milioni. Tel. 562.5865.

RIVOLI in costruzione appartamenti signorili metrature da 67 a 133 [redacted]. Possibilità tavernetta, soffitte, giardini privati, box. Prezzi da L. 211 milioni. Arcadia 958.1836.

RIVOLI libero [redacted] 2 camere cucina bagno molto ampio L. 80 milioni e mutuo. Caseuropea 434.3437.

RIVOLI libero ingresso camera tinello cucinino bagno termoautonomo L. 105 milioni. Gis 958.8010.

RIVOLI palazzina signorile giardino condominiale alloggio panoramicissimo piano 3° di mq 190 tre camere salone cucina due bagni box doppio. Verna 958.1302.

RIVOLI piazza S. Rocco presso in casa bifamiliare finemente ristrutturata 2 alloggi mq 140/220 box. G.S.I. 776.7807.

RIVOLI recente ottimo soggiorno living cucina 2 camere servizi eventuale box L. 240 milioni. Tel. 953.4809 - 953.2198.

RIVOLI recente villa 190 mq su 1 piano 90 mq mansarda 300 mq piano interrato giardino. Tel. 953.4809 - 953.2198.

RIVOLI via Adige 2 salone 2 camere cucina ingresso biservizi box. AD CASA 958.9489 vende L. 330 milioni.

RIVOLI via Manzoni libero saloncino 2 camere tinello cucinino servizi mq 125 ristrutturato. Tel. 011.335.7829.

RIVOLI via Mogadiscio villetta bifamiliare indipendente giardino orto garage. AD CASA 958.9489 vende L. 580 milioni.

RIVOLI villa come nuova 180 mq piano rialzato 180 mq seminterrato 1000 mq terreno indipendente. Abital 749.3535.

RIVOLI villetta unifamiliare salone 4 camere cucina tripli servizi garage giardino dilazioni permute. Tel. 771.2220.

(continua)

DECONTAMINAZIONE AMIANTO ETERNIT

TECNOLOGIE TORINO

La nostra azienda, specialista nella decontaminazione e nella rimozione delle lastre in ETERNIT delle coperture, mette a Vostra disposizione l'esperienza acquisita ■ Vi invita a chiedere informazioni senza impegno.

TECNOLOGIE TORINO è anche specializzata in controsoffitti, pareti in cartongesso, pavimenti.

TECNOLOGIE TORINO S.r.l.
via Paolini 11, 10138 TORINO
tel. e fax 011/4332477

NUOVA COSTRUZIONE VENDESI
Via Cazzettes - OULX

PER INFORMAZIONI E VISITE
TEL. 011/747676 - 0336/205135

TORINO VIA PETITTI, 12
[redacted] VENDE
APPARTAMENTI SIGNORILI
da 45 a 155 mq ■ box auto
personale in loco sabato mattina.
Per informazioni:
tel. 011/5021[redacted]

Complimenti!

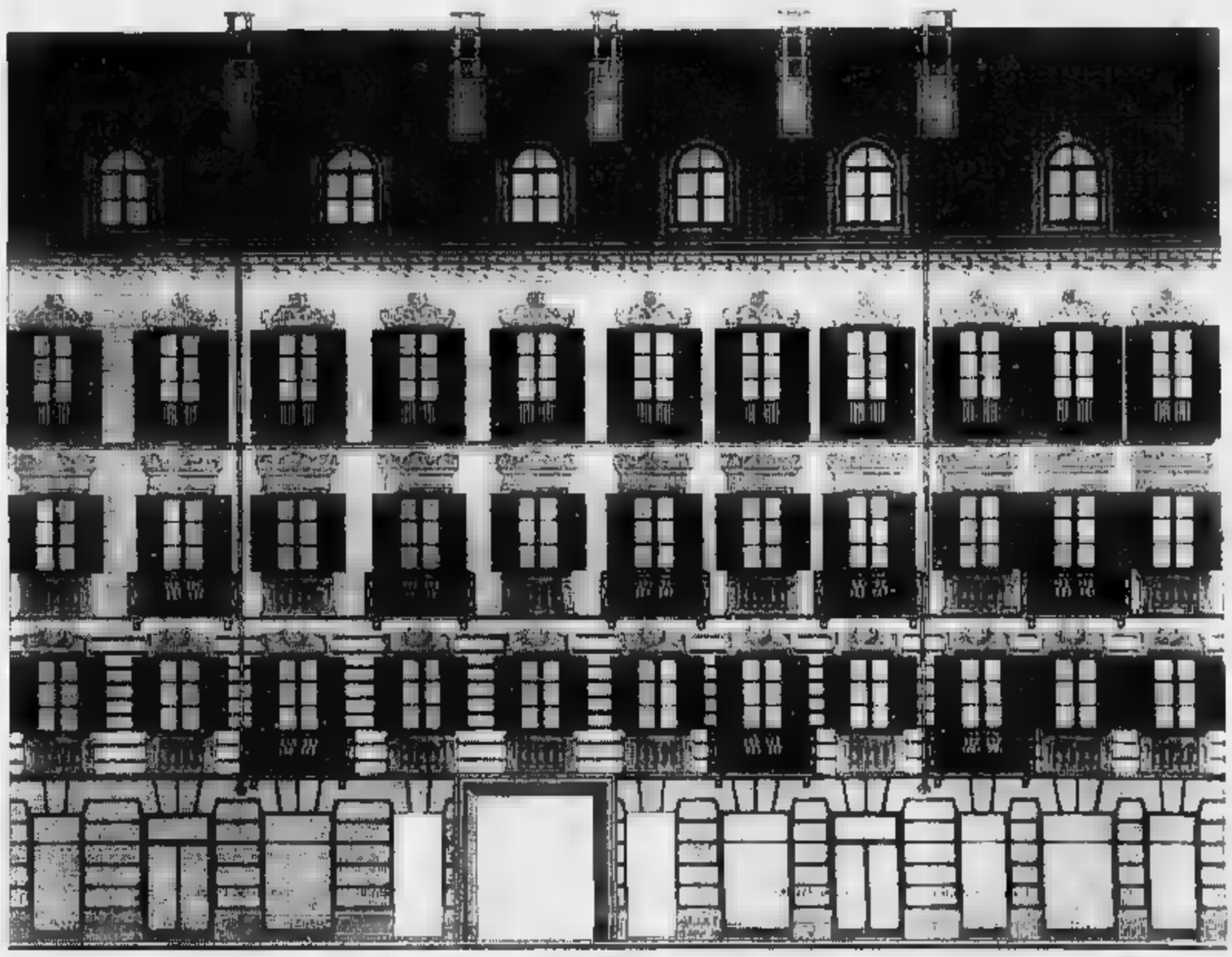

La facciata su via Lagrange

A chi sceglie di abitare in Via Lagrange 31: un antico palazzo signorile restituito al suo originario splendore architettonico e ristrutturato secondo le più moderne concezioni abitative.

A chi sceglie di presentare la propria attività commerciale in una nuova cornice di esclusività e raffinatezza: vetrine che si inseguono dalla facciata, attraverso un ampio ingresso colonnato, sino a circondare l'antica corte riportata alla sua primitiva bellezza.

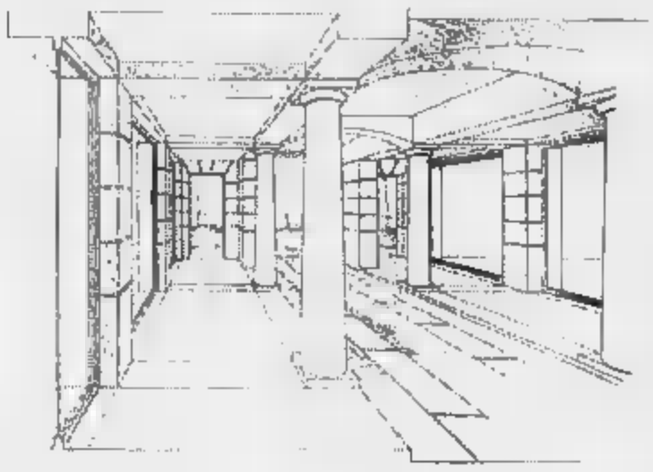

Il colonnato

A chi sceglie di investire in Via Lagrange 31, cogliendo un'ottima opportunità per rivalutare nel tempo il proprio capitale.

LAGRANGE 31

■ Appartamenti di varie tipologie da 50 ■ 140 mq ■ Locali commerciali ■ Posti auto in silo sotterraneo meccanizzato

Ufficio vendite in cantiere - Tel. (011) 54 65 47

REALIZZAZIONE

Co Im Pre SAS

IMPRESAROSSO
Impresa Costruzioni Rosso Geom. Francesco & Figli SpA

COMMERCIALIZZAZIONE

ROSPAR SpA
Corso Matteotti, 47 - 10121 Torino
Tel. (011) 53 16 52

SPAI IMMOBILI
Piazza Carlo Emanuele II, 19 - 10123 Torino
Tel. (011) 81 27 177

Vi aspettiamo per brindare all'inaugurazione di

TV SHOP

C.so Regina Margherita, 233 - 10144 Torino (vicino a C.so Tassoni)
Tel. (011) 43.76.705 - Fax (011) 43.76.617

fino a Natale SCONTI del 20% 30% 50%

compri oggi, senza una lira paghi a marzo '96

TV COLOR

PHONOLA 14" Telecomando	339.000	284.000
DAEWOO 14" Scart e Telecomando	349.000	295.000
GRAN MARCA 14" Scart Telecomando e Televideo	399.000	319.000
[illegible] 14" Scart Telecomando e Televideo	459.000	379.000
[illegible] 14" Scart Telecomando e Televideo	469.000	399.000
PHILCO 20" Scart Telecomando Pal/Secam	539.000	439.000
GRUNDIG 21" Scart Telecomando Pred. Satellite	809.000	685.000

VIDEOREGISTRATORI

[illegible] BY DAEWOO Telecomando Fermo imm.	409.000	319.000
ROADSTAR Caric. centrale Fermo Immagine	449.000	369.000
[illegible] Caric. centrale Fermo immagine	539.000	439.000
SANYO Caric. centrale Fermo immagine	569.000	449.000
[illegible] Acchiappa [illegible]	569.000	475.000
[illegible] Shuttle Pal/Secam	679.000	499.000
SONY Caric. centrale Fermo immagine	679.000	549.000

TELECAMERE

[illegible]	1.159.000	979.000
[illegible] MM Zoom 12x Mirino a colori	1.499.000	1.249.000
GRUNDIG 8 [illegible] Zoom 12x	1.599.000	1.295.000
[illegible] VHS C Zoom 10x [illegible] anni [illegible] garanzia	1.529.000	1.295.000
PANASONIC VHS [illegible] Zoom 10x	1.599.000	1.299.000
[illegible] MM Titolatrice Flexi-zone Top	2.099.000	1.780.000
[illegible] MM Telec. [illegible] 24x Top	2[illegible]	2.199.000

IMPIANTI HI-FI

IRRADIO Micro Hi-Fi [illegible] CD e Telecomando	379.000	249.000
SANSUI Micro Hi-Fi [illegible] e Telecomando	399.000	285.000
[illegible] Micro Hi-Fi con CD e Telecomando	449.000	369.000
[illegible] Micro Hi-Fi [illegible] e Telecomando	469.000	395.000
SANYO Super [illegible] CD e Telecomando	579.000	479.000
AIWA Equaliz. Autoreverse Servo assistito	619.000	529.000
[illegible] Watt Autor. Servo assistito	799.000	679.000

CELLULARI

ROADSTAR [illegible] Batterie - 100 Memorie	499.000	399.000
MOTOROLA [illegible] Colorati.	649.000	549.000
PIONEER 750 Caricabatterie doppio a [illegible] tavolo	649.000	[illegible]
[illegible] 710 [illegible] - 100 [illegible]	699.000	599.000
SIP NEC P7 - [illegible] GOLD BY [illegible]		
SIP [illegible] BY [illegible] - SIP VIP [illegible] MOTOROLA		A prezzi di
[illegible] MOTOROLA - NOKIA - [illegible] - PIONEER		[illegible]

CON [illegible] TELEFONINO ACQUISTATO COMPRESO
[illegible] CUSTODIA COLORATA IN OMAGGIO

SENZA ACCONTO SENZA INTERESSI

COMPUTER

IBM 768 - Dx2/50 - 4 RAM - 270 HD	10 Rate di L.	199.000
IBM [illegible]0 - 486 Dx2/66 - 8 RAM - 540 HD	10 Rate di L.	238.000
IBM 911 - 486 Dx2/66 - 8 RAM - 540 HD Multimed	10 Rate di L.	[illegible].000
[illegible] 7110 - 486 Dx4/100 - 8 RAM - 540 HD Multimed	10 Rate di L.	[illegible].000
IBM 912 - 486 Dx4/100 - 8 RAM - Multimed 540 HD	10 [illegible] di L.	332.000
COMPAQ 7150 - Pentium 75 - 8 RAM - [illegible] HD Multimed	10 Rate di L.	[illegible].000
IBM 931 - Pentium 75 - 8 RAM - 540 HD	10 Rate di L.	[illegible].000

ANTENNE SATELLITE

[illegible] Astro diam. 85 completo	449.000	379.000
[illegible] kit Astro diam. 85 completo	459.000	389.000
GRUNDIG kit Astro diam. 85 completo	559.000	[illegible].000
DAEWOO kit [illegible] feed Completo	579.000	[illegible].000
GRUNDIG [illegible] dual feed Completo	689.000	579.000
NOKIA kit dual feed Completo	709.000	599.000

CUCINE

GRAN MARCA 8 fuochi forno gas	299.000	219.000
[illegible] 4 fuochi griglia fusso - porta bombole	399.000	319.000
DE LONGHI 4 fuochi con grill - termostato	[illegible]	449.000
TECNOGAS forno elettrico - grill - piastra elet.	[illegible]	[illegible]
ROSIERES grill - forno gas - girarrosto	[illegible]	[illegible]
ARISTON forno multifunzione - accensione elett.	819.000	729.000
LOFRA Valvoleta - girarrosto - grill - accensione elett.	1.089.000	[illegible]

COMPRESO NEL PREZZO [illegible] ASPORTO

LAVATRICI

GRAN MARCA 400 giri 5 kg.	419.000	339.000
OCEAN 400 giri - washing-plus	489.000	399.000
IGNIS [illegible]00 giri - [illegible]	589.000	495.000
ZEROWATT [illegible] giri - termostato	619.000	509.000
[illegible] [illegible] [illegible] programmi - [illegible]	829.000	699.000
[illegible] [illegible] cm - [illegible]	739.000	649.000
CANDY AUSE Invecchiega - 18 programmi	999.000	869.000

COMPRESO NEL PREZZO [illegible] ASPORTO

FRIGORIFERI

ZOPPAS 150 lt. tavolo	309.000	269.000
HIRUNDO 2 porte - 50 cm. - 250 lt.	509.000	[illegible].000
[illegible] 230 lt. - 2 porte	539.000	449.000
OCEAN 260 lt. - arrotondato - 2 porte	579.000	[illegible].000
[illegible] tripla porta legno 280 lt.	799.000	699.000
SILTAL [illegible] porte - [illegible]40 lt.	1.000.000	[illegible].000
SAN GIORGIO combinato - 2 motori - bombato	1.139.000	[illegible].000

COMPRESO NEL PREZZO [illegible] ASPORTO

LAVASTOVIGLIE

HIRUNDO ciclo rapido	689.000	585.000
CANDY 12 coperti	699.000	595.000
IGNIS 12 coperti	769.000	655.000
CANDY inox frontalino nero	929.000	789.000
WHIRPOOL super silenziose	1.000.000	879.000
AEG aqua stop - lavaggio rapido	1.099.000	939.000
[illegible] top di gamma	1.149.000	999.000

FORNO MICROONDE

[illegible] 17 lt. [illegible] [illegible] - piatto rotante	249.000	195.000
SAMSUNG 26 lt. [illegible] watt - combinato con grill	469.000	[illegible].000
MOULINEX 17 lt. con grill digitale opti grill	500.000	419.000
WHIRPOOL TOP 27 lt. - multifunzione digitale	679.000	575.000

AUTORADIO

PHILIPS Autor. Mod. 658	199.000	99.000
[illegible] Autor. Digitale Front. Asp.	229.000	150.000
[illegible] Front. Asport. 25 x 2	259.000	199.000
DAEWOO Front. Asport. 25 x 2	279.000	209.000
SONY Front. Asport. 15 X 4 con orologio	319.000	[illegible].000
PANASONIC Front. Asport. 12 X 4 con antifurto	349.000	[illegible].000
KENWOOD Front. Asport. 25 x 2	359.000	279.000
SONY Servo Assistito Contr. CD 22 x 4	969.000	[illegible].000
ALPINE Front. Asport. 25 watt x 4 - RDS	599.000	499.000

CON OGNI AUTORADIO ACQUISTATA COMPRESO
NEL PREZZO COPPIA DI CASSE [illegible] 20 WATT

PER GIOCARE: "Play [illegible] SONY" [illegible] L. [illegible].000
CD ROM GIOCHI da L. 89.000

PER [illegible]

"PAR CONDICIO" rivelatore multistandard controlli di velocità L. 499.000
(perché non sai mai cosa ti aspetta dietro l'angolo)

Antifurto Auto installato L. [illegible].000

I SERVIZI TV [illegible]

- Installazione Autoradio e Antifurti Auto
- Pagamenti Rateali personalizzati direttamente in sede
- Ritiro del vostro usato
- Supergaranzia oro 3 anni
- Consegno e Installazione con personale specializzato
- Attivazione in sede contratti GSM - FAMILY - AFFARI
- Assistenza Post Vendita

Prezzi validi salvo esaurimento scorte, [illegible] omissioni

COM. EFF. LEGGE

...e migliaia di altri articoli

Per la prima volta un'inversione di tendenza dopo il boom degli hard-discount

«Alimentare, lo sconto frena»

Siglata un'intesa tra aziende e grande distribuzione per ridurre in tre anni i prezzi del 10-15 per cento

ROMA. La stella degli hard-discount - appena nata - sta già per oscurarsi? Così sembrerebbe. E le «grandi marche», come anche le società della distribuzione organizzata, tirano un sospiro di sollievo. Anche perché ce l'hanno messa tutta al fine di contrastare quella che all'inizio sembrava una «macchina da guerra» micidiale, che avrebbe potuto stritolare i grandi supermarket. Gli anni d'oro dei discount non sono poi molto lontani, se si pensa che nel '92 e nel '93 si aprivano a decine ogni mese. Poi, passato il momento dell'euforia, la corsa è molto rallentata, quasi come il maratoneta del nuovo commercio dei prezzi stracciati avesse il fiato corto. E dall'inizio di quest'anno l'apertura di nuovi discount sta calando: più di 350 dall'inizio dell'anno ad oggi. Le grandi organizzazioni - specie straniere - hanno capito che l'aria sta cambiando e non si avventurano più nel nostro Paese, o comunque ridimensionano i loro programmi. Il gigante tedesco degli Aldi ha rinunciato all'Italia, pur avendo quasi 4000 punti vendita in tutta Europa. La stessa Coop, che nei prossimi tre anni intendeva aprirne 250, ha ridimensionato il progetto o quantomeno ha allungato i tempi di attuazione. Sono soprattutto tre le cause che hanno frenato sul nascere lo sviluppo sfrenato degli hard-discount: la forte polverizzazione delle imprese, con conseguenti forti difficoltà per gli approvvigionamenti e fatturati medi molto bassi, al di sotto di 3 miliardi di lire l'anno; altro elemento negativo la «questione logistica» del nostro Paese, dove al Nord c'è sovraffollamento di punti vendita (dei complessivi 1638, oltre 1200 sono situati nell'Italia settentrionale), mentre al Sud non attecchiscono soprattutto perché manca la tipologia del cliente da «hard»: portafoglio capace, perché chi va nei supermercati dei prezzi stracciati va genere è già passato da quelli normali a comprare i prodotti di marca. Inoltre al Sud non c'è la mentalità di spendere tutto in una volta grosse cifre di danaro. Infine, la battaglia dei supermercati tradizionali, che si sono dati una mossa in vari modi: abbassando i prezzi di listino o introducendo a loro volta prodotti «senza nome». E' anche stato siglato un grande accordo (primo in Europa tra le grandi marche) tra 69 aziende e tredici distributori; col nome di Ecr (Efficient Consumer Response), l'intesa ha come obiettivo l'abbassamento in tre anni dei prezzi dell'ordine del 10-16 per cento. Quindi, la seconda mossa è stata vincente per i grandi magazzini tradizionali. Ora tocca muovere agli «hard». E pare che una qualche strategia l'abbiano in mente per sopravvivere: trasformarsi in «soft-discount», cioè punti di vendita sempre «poveri», ma nei cui scaffali vi siano anche prodotti di marca.

Del resto avranno il loro peso anche i nuovi atteggiamenti dei consumatori, conseguenti alla crisi economica. Infatti, come si legge in una recente ricerca del Censis, gli italiani hanno smesso di coltivare i sogni del consumo tutto rivolto all'apparenza, allo status symbol, alla gratificazione dettata dalla ipereccellenza, puntando sulla saggia ricerca del rapporto qualità-prezzo. I consumatori, secondo il Censis, sono pronti a ridurre ulteriormente le spese perché preoccupati della propria condizione economica (il 44,6 per cento degli italiani teme che peggiorerà) e soprattutto a spendere in modo doveroso: «Con più senso dell'equilibrio, che comunque garantisca un'elevata qualità della vita». La partita a scacchi della grande distribuzione non è che agli inizi.

Gli scaffali su cui sono disposte le merci ma non i prodotti di marca in vendita negli hard discount

BILANCIA COMMERCIALE

Aumenta il saldo passivo

Peggiora la bilancia agro-alimentare italiana. Lo segnalano i dati Istat relativi all'interscambio commerciale fra l'Italia ed il resto del mondo nel periodo gennaio-agosto 1995. Nei primi otto mesi dell'anno il saldo passivo è ammontato a 12.598 miliardi di lire, contro gli 11.334 dello stesso periodo del '94. Il peggioramento del saldo ha riguardato sia i prodotti dell'agricoltura e pesca, sia i prodotti dell'industria alimentare e del tabacco. Il primo settore, infatti, ha registrato nel periodo un saldo passivo di 6380 miliardi contro i 5395 dell'anno scorso. I prodotti dell'industria alimentare, invece, hanno contabilizzato nei primi otto mesi dell'anno un passivo di 6218 miliardi di lire contro i 5939 di un anno fa. Va sottolineato però che entrambi i settori hanno messo a segno una crescita percentuale dell'export superiore a quella dell'import.

IL CASO

UN VINO DA EXPORT

Pioggia di ordini dall'ex Unione Sovietica, ma c'è chi specula

Lo spumante sfonda in Russia

Balbo (Asti): «Ma i consumatori vanno difesi Serve un'educazione per riconoscere il prodotto»

ASTI
DAL NOSTRO INVIATO

Asti e basta! Aggiungere «spumante» è di troppo: un vino che vende 85 milioni di bottiglie l'anno non ha bisogno di essere identificato specificando che ha le bollicine. Eppure dietro turbini di bollicine si nasconde la confusione, soprattutto tra quei consumatori che si affacciano solo ora al grande mercato mondiale del vino.

Parliamo, è chiaro, dei Paesi dell'Est. Russia in testa, dove gli spumanti sono molto richiesti, ma, forse, non nel modo giusto. Spieghiamo: i russi, ma anche i cecoslovacchi, i polacchi ed altre popolazioni dell'ex blocco sovietico hanno voglia di prodotti occidentali, il problema è che i canali di approvvigionamento non sono controllati più di tanto, in particolare per quanto riguarda la qualità.

Questo è accaduto anche ai vini italiani, che hanno ricevuto dalla stampa russa giudizi definiti diplomaticamente da Renzo Balbo, presidente dell'Associazione produttori Moscato d'Asti: «poco approfonditi». Per rimettere le cose nella giusta luce Balbo è partito proprio alla volta di Polonia, Cecoslovacchia e Russia. «E'stata la concomitanza di due urgenze - dice -: continuare l'azione di promozione sul territorio, come già intrapreso negli Usa e in Gran Bretagna. Poi farlo in fretta, perché i russi non credano che lo spumante italiano di qualità sia quello sino ad ora venduto sul loro mercato. Insomma difendere l'Asti dalle imitazioni e difendere i russi dalle buggerature di questo genere, vedi quella di uno pseudo Amaretto di Saronno».

Quella dei produttori di Asti è anche una presa di posizione morale: «I consumatori emergenti come Russia, Cecoslovacchia, Polonia l'anno perle dell'Europa e devono essere aiutati a formarsi nella giusta direzione, non imbrogliati. Come associazione non possiamo tollerarlo». La campagna per realizzare questo concetto si è concentrata una serie di incontri in cui si sono chiariti livelli di qualità, storia e percorso culturale del prodotto, in poche parole, si è detta la verità sull'Asti. E la frequenza di pubblico è stata molto alta.

Ma facciamo un passo indietro: che cos'è successo prima? Con la liberalizzazione del mercato e la contemporanea caduta delle strutture statali si è venuta a verificare una completa assenza di controlli. Da qui - è la spiegazione - l'azione selvaggia di certi imprenditori che, con l'aiuto degli operatori tedeschi, sono arrivati a saturare il mercato con spumantelli a prezzi impossibili (alcuni di questi, prodotti appositamente per la Russia, hanno un prezzo di partenza di 950 lire a bottiglia).

«Questi commercianti hanno giocato sulla voglia di prodotti occidentali, sulla ricerca di una nuova immagine che il consumatore sente molto, per far finire il pubblico nelle loro mani, ingannandolo - sottolinea il presidente dei produttori di Moscato -. Noi ora vogliamo rimediare a questo stato di cose dando ai consumatori dell'Europa dell'Est le giuste coordinate di gusto ed un'educazione per riconoscere il prodotto».

Ma le strutture di controllo? «Crediamo che, in una realtà come quella russa, valga molto di più l'informazione del pubblico - ribatte Balbo -. Questo è, secondo me, il modo migliore per entrare in un mercato sul quale tutti scommettono».

L'ASTI NEL MONDO

VENDITE PRIMO SEMESTRE 1995 (in migliaia di bottiglie)	
ITALIA	4777
[illegible]	518
[illegible]	1361
GERMANIA	12.341
RESTO D'EUROPA	2488
U.S.A.	3245
CANADA	284
AMERICA CENTRO SUD	173
OCEANIA	353
AFRICA	6
ASIA	324
FORNITURE NAVALI	10
[illegible]	25.880

Renzo Balbo, presidente Associazione produttori Moscato

Vanni Cornero

Champagne, salgono i listini

Bene le vendite, ma l'export ristagna

TORINO. Quest'anno anche lo champagne ha avuto il suo braccio di ferro, quello tra i «vignerons» e le aziende vinicole, che si è concluso sulla base di un accordo in cui si è fissato il prezzo di un chilo d'uva a 22,25 franchi (circa 7000 lire). L'accordo ha messo fine a una lunga contrattazione, in cui i produttori reclamavano un significativo aumento di prezzo al chilo e la controparte rispondeva con cifre moderate, giustificandole con la fragilità finanziaria delle loro imprese. Alla fine ci si è capiti e l'aumento è stato del 5 per cento rispetto al '94. Ma, visto che dal 1990 il prezzo dell'uva è libero, la quotazione si può definire indicativa e serve come base alle trattive, con fluttuazioni non trascurabili. Il guadagno dei viticoltori aumenta quindi in misura trascurabile, ma, fanno notare i vignerons, nell'ultimo triennio gli introiti sono scesi del 25 per cento e questa percentuale non potrà essere recuperata prima di parecchi anni. C'è da dire che le vendite nel primo semestre del '95 hanno fatto segnare una crescita di circa il 4 per cento rispetto allo stesso periodo dell'anno precedente, per un totale che supera i 93 milioni e 200 mila bottiglie. A tirare sono state le vendite in Francia, passate da 62 a 65,6 milioni di bottiglie, mentre le esportazioni ristagnano. E' comunque questo secondo semestre, che si chiuderà tra poco più di 45 giorni, a determinare il bilancio dell'intera annata. «Il rialzo dei prezzi dell'uva non ha, naturalmente, un riscontro diretto ed immediato sui listini - dice Luca Pescarmona, responsabile italiano delle relazioni esterne per la Taittinger - ma è chiaro che un ritocco verso l'alto ci sarà. Aspettiamo quindi di verificare l'impatto degli aggiornamenti di listino sul pubblico e un aspetto che preoccupa poco, soprattutto nei Paesi nordici, è la reazione psicologica alle scelte della politica nucleare francese». Il di rialzi parla anche Frédéric Heidsieck-Vérine, direttore delle esportazioni della «Louis Roederer». «Il prezzo dello Champagne nel '93-'94 non ha seguito l'andamento del franco - dice Heidsieck-Vérine - le case si sono impegnate a non lasciare lievitare i prezzi, ma nel '95 è stato necessario un riallineamento dei listini, almeno da parte di alcune ditte». Per lo Champagne i migliori clienti restano la Germania, con un quantitativo compreso tra i 15 e i 18 milioni di bottiglie; poi la Gran Bretagna, con 16 milioni; al terzo posto ci sono gli Usa, con 10 milioni di bottiglie. Seguono, Svizzera e Italia, con 7 milioni di bottiglie; quindi il Belgio con 4. Il grosso di qual che rimane viene smaltito in Oriente tra Giappone, Hong Kong, Singapore e Thailandia. Previsioni? «Lo champagne è il termometro dell'economia - ricorda il direttore export della Roederer - ma è sempre anche stato un buon talismano per esorcizzare i momenti grigi». [v. cor.]

IN [illegible]

Contratto braccianti Cgil firma l'accordo

La Cgil ha sottoscritto un protocollo che introduce le modifiche al contratto dei braccianti, finora siglato solo da Fisba e Uila. Lo informa una nota dello stesso sindacato che sottolinea come con questo accordo, nel 1997 sarà possibile ridefinire con le controparti i minimi contrattuali nazionali. Il segretario confederale della Cgil, Alfiero Grandi ha detto che la firma è dovuta al fatto che sono stati apportati elementi sostanziali».

Acquacoltura, nell'Ue la produzione

La produzione europea di specie ittiche coltivate ha superato nel 1992 il milione di tonnellate annue ed è in costante incremento. E' quanto appare dai dati raccolti da Eurostat, in collaborazione con la Fao, secondo cui il valore totale della produzione supera ormai i 5000 miliardi di lire annue. A parte la Norvegia, tra i Paesi Ue, Francia, Spagna e Italia hanno le più forti produzioni.

200 miliardi ai campi

Per soddisfare le esigenze di credito degli operatori del settore agricolo, Mediovenezia Banca spa ha istituito uno speciale plafond di 200 miliardi per la concessione di finanziamenti in gestione a favore delle imprese agricole e associate, delle cooperative e delle imprese agro-industriali. La durata massima del prestito, che viene erogato con la forma tecnica dello sconto di una cambiale agraria, è di 12 mesi, mentre il tasso d'interesse agevolato è pari al 10 per cento annuo.

Cipe, 80 miliardi per il piano-carni

Dei 354 miliardi da destinare ad azioni rivolte al settore agricolo deliberati recentemente dal Cipe, 80 saranno indirizzati al finanziamento del piano carni volto a migliorare la qualità nel comparto zootecnico nazionale. Lo ha precisato l'Ismea, aggiungendo che in ottobre è proseguita la stagnazione degli scambi dei principali prodotti bovini nazionali.

Dalle città dell'olio un olivo a Hiroshima

Una delegazione dell'Associazione Città dell'Olio è recata in Giappone per piantare un albero di olivo nel Parco della pace di Hiroshima. La manifestazione sarà il momento culminante di una visita che servirà a promuovere l'olio extra vergine.

SPAZIO AFFARI

IMMOBILIARE VENDITA

TORINO PROVINCIA

ROBASSOMERO villa a schiera nuova costruzione rifiniture di pregio giardino box Tel 537 010

ROCCA CANAVESE (3 km) splendida posizione rustico da ristrutturare mq 150 su 3 piani Corte interno Abitabili 580 8112.

ROSTA collinare villa bifamiliare 130 mq più alloggio più mansarda semiarredato giardino Ristrutturata 956 1868

ROSTA
villa unifamiliare moderna mq 190 più giardino ad interrato. Investita lol. 24 ore su 24 al 699.575.

RUSTICO
a Pancalieri da ristrutturare volendo disponibile in più unità. Condotto 011 982.1983.

ULIVO Grand Villa living cucina servizi solarium condominiale posto auto 2 box Tel 337 758 - 0337 201 798

BAIRO in posizione tranquilla villa unifamiliare disponibile mq 300 abitabili più mansarda e interrato terreno mq 1400 Immobiliare Eurocasa 903 2373

CHIVASSO vendesi villa bifamiliari soggiorno cucina 2 camere bagni mansarda box Scavino Immobili 437 3835.

SAN GILLIO privato vende villa indipendente su 1 000 mq terreno ventennale 20 anni Tel 535 180 ufficio

SAN MAURO alloggio ristrutturato 100 mq terrazzo in villa d'epoca con parco comune Graffi Immobili 680 3530

SAUZE D'OULX centro nuovi vendonsi alloggi e box varie metrature, rifiniture di pregio Tel 0122 850 573

S. BENIGNO casa quadrifamiliare vendesi libero salone cucina 2 camere doppi servizi taverna garage Tel 437 5823.

S. BENIGNO in palazzina di pregio soggiorno cucinino 2 camere letto ingresso bagno 2 box ec. Tel. 011 988 0715, sera

S. CARLO in bifamiliare rialzata 3 camere salone pranzo cucina balconi solaio garage termoautonomo C S I 92

BESTRIERE (al Principi di Piemonte) trasferisce ed inclusivo appartamento arredato più pertinenze Tel 011 562 3901

BESTRIERE posizione appartamento recente soleggiato soggiorno 2 camere cameretta cucinino 2 servizi arredato box Bertelli 568 3382

S. FRANCESCO AL CAMPO ultima villetta a schiera giardino privato direttamente da impresa Tel. 011 248.3722

S. prestigiosa villa 400 mq coperti divisibile in 2 porzioni (1 porzione disponibile anche separatamente) mq 1400 di terreno circostante Eam 480.135

S. MAURO casetta indipendente milanini 2 piani box giardino magazzino cortile. Tel. 941 3403.

S. MAURO centro storico porzione di casa su 2 piani con garage e piccolo giardino Tel. 270.5361

S. MAURO in palazzina elegante immerso nel verde mq 125 living con camino 3 camere cucina 2 bagni. Tel 669.8786.

S. MAURO in piccola palazzina libero 2 camere cucina servizi ampio terrazzo box termoautonomo Tel. 997.9639

S. MAURO signorile salone due camere cucina (riservati box doppio terrazzo finiture superiori Tel. 941.3403

S. MAURO ultimo piano esclusivo mq 86 più mansarda abitabile collegata mutuo tasso fisso 10% Tel. 819.2418

S. MAURO via Roma libero piano 2° nuova palazzina 2 camere bagno mq 118 L. 256 milioni. Tel. 273 5361

S. MAURO via XXV Aprile ingresso salotto 2 camere cucina bagno cantina box Tosetti & C. Tel. 580 4849

S. MAURO via XXV Aprile (precollinare) in bello recente ottimo stato alloggiamo 2 camere cucina 2 servizi e box auto Termoautonomo. Vero affare L. 265 milioni compresi mutuo. Edilcasa 561.3535

S. MAURO villa unifamiliare su 2 piani giardino salone 5 camere cucina 4 bagni box ottimo prezzo Tel 568 3629

SUPERGA casetta mq 120 ristrutturata panoramica L. 300 milioni II Vicolo 842 3301

TROFARELLO villa indipendente 7 camere cucina taverna box possibile bifamiliare permuta 771 2270

VENARIA
cortile Torino in signorile 3 camere cucina bagno ripostiglio. Gabetti Collegno 87.47.

VENARIA 457/78
via S. Marchese
Impresa vende direttamente alloggi a prezzi agevolati ottima finitura pronta consegna
EUROFID 581.8777

VENARIA ville a schiera ampi locali a rifiniture di pregio consegna primavera '96 Tel 5

VIA Guido Reni grande signorile ingresso 3 camere cucina servizi box giardino condominiale interamo 566 2660

VILLA a 1 piano in Mappano via Borgaro in costruzione impresa Tel 0337 212 229 - ore 17/19 800 3198

VILLA in Castagneto Po di nuova costruzione varie soluzioni abitative ampio giardino eventuali permute Grimaldi 800 0788

VILLA libera unifamiliare recente costruzione mq 250 con giardino e box posto Di Stefano C.S.I. 568 1615 - 568 3642

VOLVO nuova (Pino) villa indipendente su tre di 70 mq 2/3 camere cucine taverne doppi 3 servizi sala pranzo studio garage rifiniture di lusso. Tel 582 3931

VILLA Precollina Castiglione 5 km da Torino 4 camere tripli servizi taverna panoramico giardino L. 370 milioni Universala 561 7491

VILLARBASSE libero ottimo in palazzina salone 3 camere cucina 3 servizi terrazzi altro mansarda collegata di mq 103 e box L. 480 milioni. Edilcasa 568.3508

VILLARBASSE posizione collinare panoramicissima villa mq 220 abitazione più mq 170 piano interrato terreno mq 4800 con piscina Verna 956 1

VILLA S. Gillio indipendente 4 lati su 2 giardino di 800 mq L. 580 milioni 5 Abitat 011 790 545

VILLA 20 km da Torino recente indipendente mq 260 circa su 2 piani terreno garage. Chiusano & C. Tel. 568.2858

VILLA '800 in Pino Torinese impresa piccolo alloggio prestigioso. Parco ascolani Stazione unica. Sviluppo 011 561 1137.

VILLE
Trilo nuova costruzione disponibile sui 3 livelli da L. 418 milioni permuta mutuo. Tel. 668.

VINOVO frazione Garino vendo libero 2 camere soggiorno living cucinino servizi possibilità mutuo Baldovi 568 771

VINOVO in casa di 2 piani ingresso salone 2 camere cucina bagno box giardino Mediocasa 758 700

VINOVO prestigioso alloggio mq 210 su 2 piani box auto, cantina vendesi L. 420 milioni. Rova 665.

(continua)

VIAGGI DEL BUONCONSIGLIO

Piazza Lodron, 34 - 38100 Trento
Tel. 0461/98.12.36 - 98.11.91 - Fax 0461/98.73.62 - 23.33.31

Viaggiare all'insegna della qualità e della sicurezza

VIAGGI IN TRENO NATALE FINE ANNO

PARIGI VERSAILLES - Hotel 3 stelle
Partenze: 21/12/95 - 28/12/95 - 29/12/95 - 01/01/96 gg. 6/7 da L.
VIENNA MELK GRINZING MAYERLING - Hotel
Partenza: 30/12/95 gg. 5 L. 980.500
WIENER NEUSTADT VIENNA GRINZING BADEN - Hotel 3 stelle
Partenza: 30/12/95 gg. 8 L. 1.146.500
BUDAPEST E DINTORNI - Hotel 4 stelle
Partenze: 22/12/95 - 28/12/95 gg. 6 da L. 735.500
BARCELLONA TIBIDABO MONSERRAT - Hotel 3 stelle
Partenza: 29/12/95 gg. 6 L.
BRUXELLES BRUGES GENT DELFT L'AJA AMSTERDAM GRANDE DIGA VOLENDAM - Hotel 3 stelle
Partenza: 29/12/95 5 pernottamenti gg. 6 L. 1.338.500
AMSTERDAM L'AJA DELFT VOLENDAM GRANDE DIGA - Hotel 3 stelle
Partenza: 22/12/95 gg. 7 L. 1.119.500
MONACO GARMISCH - PARTENKIRCHEN LAGO DI CHIEMSEE Hotel 3 stelle
Partenza: 30/12/95 gg. 5 L. 793.500
PRAGA CON ESCURSIONI A KARLSTEIN E KRIVOKLAT - Hotel 3 stelle
Partenza: 29/12/95 gg. 7 L. 1.133.500
PRAGA KONOPISTE KARLSTEIN - Hotel 3 stelle
Partenza: 22/12/95 gg. 7

VIAGGI PREZZI ECCEZIONALI

VIENNA - GRINZING - MAYERLING - BADEN - TORRE GIREVOLE
Hotel 3 stelle - Partenze: 9/3/96 - 16/3/96 gg. 8 L. 569.500
BUDAPEST E DINTORNI - Hotel 4 stelle
Partenza: 18/3/96 gg. 6 L. 637.500
PARIGI VERSAILLES - EURODISNEY - Hotel 3 stelle
Partenza: 9/3/96 - 16/3/96 gg. 6 L. 639.500

VIAGGI IN AEREO

CINA - collaborazione diretta con l'Amministrazione del Turismo Cinese di Pechino con un programma eccezionale - Hotels 4/3 stelle
Partenze 23/12/95 - 27/12/95 - 10/02/96 - 16/03/96 - 27/03/96 gg. 15 da L. 2.933.500
Partenze: 24/02/96 - 02/03/96 - 23/03/96 gg. 8 da L. 1.850.000
Programmi dettagliati su richiesta.
TOUR CLASSICO DELLA GIORDANIA - Programmi su richiesta
Partenze: 28/12/95 - 14/03/96 - 28/03/96 - Hotel 4 stelle gg. 8 da L. 1.874.500
GIORDANIA - SIRIA con un programma eccezionale - Hotels 4 stelle
Partenza: 24/03/96 gg. 15 L. 2.943.500
SIRIA - LIBANO - Hotels 4 stelle
Partenza: 22/03/96 gg. 8 L. 2.034.500
THAILANDIA Bangkok Tour del Nord Phuket - Hotels 4
Partenza: 24/12/95 con cenone di fine anno gg. 15 L. 3.578.500
Partenza: 06/04/96 gg. 13 L. 3.950.000

CROCIERE DI NATALE FINE ANNO CON "COSTA CROCIERE" "CHANDRIS"

Programmi dettagliati su richiesta

TUTTE LE NOSTRE DESTINAZIONI SONO STATE STUDIATE E CONTROLLATE IN LOCO DAL RESPONSABILE DELL'AGENZIA.
LA NOSTRA SERIETA' E' SOTTOLINEATA DAI QUOTIDIANI "LA REPUBBLICA" - "ALTO ADIGE" - "GAZZETTA DEL SUD"
Il numero delle persone partite nel 1994 ad oggi per la Cina (2000), Giordania (700) e l'Europa (10.000) con la totale soddisfazione dei clienti.
Informazioni e programmi dettagliati possono essere richiesti presso.

VIAGGI DEL BUONCONSIGLIO - Piazza Lodron, 34 - 38100 Trento
Tel. 0461/98.12.36 - 98.11.91 - Fax 98.73.62.

Agenzia Viaggi NOSYTOUR - Tripoli, bis - 10137 Torino
Tel. 011/36.09.34.

Associazione Culturale GENTI E PAESI - Via Adda, 111
00198 Roma - Tel. 06/853.01.755

N.B. - Per le Associazioni, Circoli e Cral che vogliono organizzare gite per gruppi, interpellate direttamente la BUONCONSIGLIO dove troverete prezzi imbattibili ed ottimi servizi. L'AGENZIA organizza già viaggi per 27 circoli

Giusto per ricordare che quattro è meglio di due.

Audi
All'avanguardia della tecnica

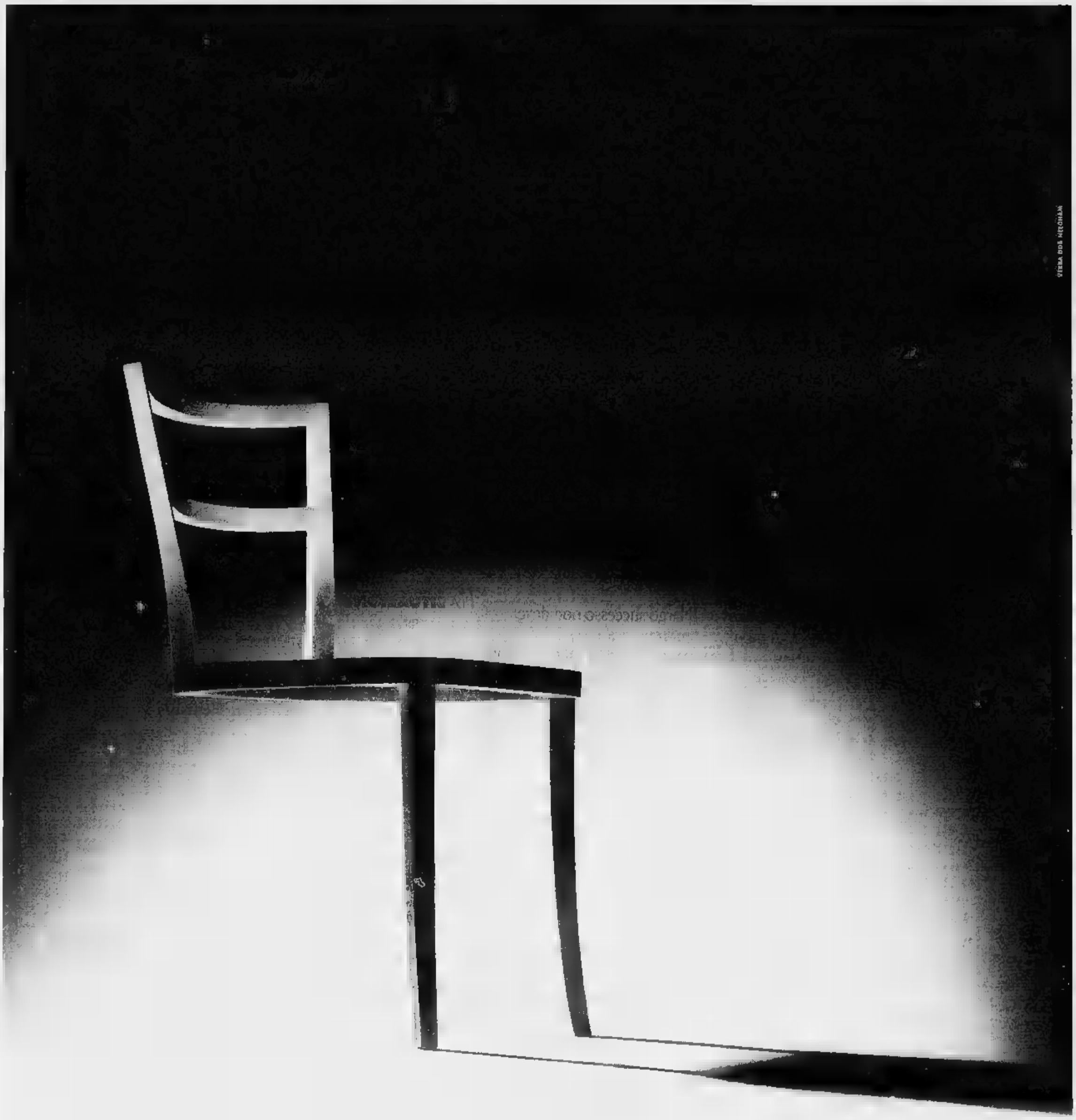

Audi presenta la nuova A6 TDI quattro®. La prima auto turbodiesel con trazione quattro®.

Molte invenzioni appaiono sorprendentemente semplici, a dispetto dei tanti problemi e degli anni di ricerca che le hanno precedute.

Come il sistema di trazione integrale quattro® della Audi, che da oggi è disponibile anche su un'automobile diesel, la nuova A6 TDI quattro®.

Il turbodiesel 2.5 a iniezione diretta unisce la potenza di 140 CV a una notevole economia di consumo.

Aderenza, tenuta e stabilità aumentano, e guidare diventa ancora più piacevole e sicuro.

È proprio vero: meglio quattro®.

Fingerma finanzia la vostra Audi A6.

MODELLO	MOTORE	CV	VELOCITA'
A6 TDI quattro®	2460	140	206
A6 Avant TDI quattro®	2460	140	206

Finanziamenti Fingerma: Numero Verde 1678 53049. Servizio Mobilità: gratuito 24 ore su 24 su tutto il territorio nazionale. Numero Verde 167 018910.

Audi A6 TDI quattro®.

All'Inter Ardemagni sostituisce Suarez

APPIANO GENTILE. Cambio della guardia sulla panchina interista. A fianco di Hodgson non ci sarà più Suarez (foto), ma Giovanni Ardemagni, 49 anni e un ingaggio di 50 milioni. Così il tecnico inglese si libera una presenza che forse stava diventando ingombrante. A dare il benvenuto ad Ardemagni è stato il presidente Moratti che ha conosciuto il brasiliano Caio Ribeiro. L'attaccante sarà tesserato come comunitario in quanto entrambi i genitori hanno anche il passaporto italiano.

Moratti ha poi fatto il punto dell'ultima campagna acquisti: «Abbiamo creato una squadra più quadrata, adesso ci vogliono le vittorie». Il presidente vuole convincere Ince a restare, ma non sarà facile battere la concorrenza del Newcastle pronto a offrirgli 3 miliardi di ingaggio a stagione. Moratti ha confermato di aver pensato anche a Mancini: «Ci siamo visti martedì sera, abbiamo rinviato a primavera. Sono convinto della necessità di avere un giocatore d'esperienza in una formazione molto giovane. Branca? Era l'alternativa a Casiraghi. Mi piace aver dovuto sottostare al ricatto della Roma che ha preteso Delvecchio in prestito. Ronaldo? Dipende dalla Philips, padrona del Psv. Aspettiamo una chiamata». **(n. sor.)**

COSÌ IN TV

9,50	**Sci.** Da Tignes: Coppa del Mondo, gigante maschile (1ª manche)	Raitre-Tmc
11,00	**F1.** G. P. d'Australia (ult.)	Raitre
12,00	**Tennis.** Torneo di Monaco, finale	Tele+2
12,45	**Sci.** Da Tignes: Coppa del Mondo, gigante maschile (2ª manche)	Raitre-Tmc
12,45	Guida al campionato	Italia 1
13,15	Grand Prix	Italia 1
14,15	**Biliardo.** Master boccette	Raitre
14,55	**Rugby.** Da Roma: Italia-Sud Africa	Raitre
15,00	**Tennis.** Torneo di Stoccolma	Tele+2
16,45	**Basket.** Finlandia-Italia	Raitre
17,00	**Pallavolo.** Serie A1: Wuber Schio-Jeans Hatù Bologna	Tele+2
17,30	**Ippica.** Da Milano: G. P. Nazioni	Raitre
17,45	**Basket.** Da Roma: Roma-Milano «vecchie glorie»	
18,10	**Calcio.** 90° Minuto	Raiuno
19,50	Domenica sprint	Raidue
20,30	**Calcio.** Reggiana-Bologna	Tele+2
20,30	Tg 1 Sport	Raiuno
22,30	**Football.** Nfl: Dallas Cowboys-San Francisco 49ers	Tele+2
22,35	La domenica sportiva	Raitre
23,35	Il processo del lunedì	Raitre
0,35	Italia 1 Sport (settimanale sportivo della notte)	Italia 1
1,00	**Atletica.** Maratona di New York	Raitre

LA STAMPA

SPORT

Domenica 12 Novembre 1995 39

A Bari gli azzurri travolgono solo nella ripresa la fragile Ucraina: ora basta un punto mercoledì con la Lituania

In carrozza per l'Europa

Uno-due di Ravanelli e supergol di Maldini

BARI
DAL INVIATO

A ognuno la sua Europa. La Nazionale di Arrigo Sacchi emula la Under di Cesare Maldini, rosola l'Ucraina e si porta a un punto, un punto solo, da quel traguardo che il calcio vice campione del Mondo non poteva e non potrà umanamente fallire, alla luce della generosità della formula e della stoffa, non eccelsa, degli antagonisti. Piano, dunque, non è penna. Un pareggio mercoledì con la Lituania, eliminato dal risultato di ieri, e i giochi sono fatti.

Vittoria larga, ma sofferta, la nostra. E come gioco, due passi indietro rispetto a Spalato. In barca per un tempo sul piano fisico e tattico, poi il mortifero uno-due della ripresa, dal 4' all'8': l'Italia vince così, fra le ole estasiate del pubblico barese, di bocca buonissima, non buona.

L'Arrigo sbaglia nel fidarsi della duttilità di Dino Baggio, ma ci azzecca dando fiducia a Ravanelli (due gol, il migliore in campo con capitan Maldini) e inserendo Crippa al momento giusto. Gli dei ci tolgono qualcosa (autorete di Ferrara), salvo indennizzarci con gli interessi (liscio di Evtushok sull'1-1, topica di Skripnik sul cruciale 2-1). Il terzo sigillo di Maldini junior, uno schiaffo agli schemi. È roba da cineteca. E, soprattutto, ci fa gioco: da Maldini a Maldini.

I fusignanesi riemergono da un primo tempo scellerato. Il tasso tecnico finisce per scavare il solco. Non l'organizzazione, non l'apparato: l'Italia è 6ª, nella classifica mondiale della Fifa, l'Ucraina 67ª. Folate improvvise, sbandamenti allarmanti: di sicuro, più gol che poesia.

Applausi a tutti, fischi all'Arrigo: un classico. La gente di Bari freme, non è dura, all'inizio. Molto dura. Il terreno è orrendo, e il 4-5-1 dell'Ucraina ci crea non lievi scompensi. Già al 1' Maldini salva al pelo su Nagornyak. Lo schema scelto da Konkov arieggia il campionario che rese celebre, e micidiale, l'Urss di Lobanowsky: terribili sventagliate da un capo all'altro del fronte, nel tentativo, scoperto, di sorvolare il pacchetto del nostro centrocampo e creare varagini. E non è, dopo un'azione Baggio-Ravanelli che porta al sacrificio di Gorilyi, a una punizione di Albertini fuori di poco, gli ucraini passano addirittura in vantaggio. Rasoiata verso Orbu, Benarrivo non intercetta, Orbu serve Polunin nel cuore dell'area, il suo tiro non sembra irresistibile ma Ferrara lo rende tale, almeno per Peruzzi, nell'intento di opporvisi alla disperata.

E' il 19'. Tre minuti, e l'Italia pareggia. Protagonista, sempre lui, Benarrivo. Trova varco, lo divora. Buco di Evtushok, subentrato a Gorilyi, e gol di Ravanelli a porta vuota, facile facile. La squadra di Sacchi patisce il tremendismo atletico dei rivali, il cui pressing soffoca Di Matteo, Albertini e Zola. La Maginot si regge sul martellante fervore di tutti, dal libero Bejenar, a Skripnik e Evtushok, le sentinelle deputate alla guardia di Zola e Ravanelli. Nel settore di Del Piero, sin troppo defilato a sinistra, c'è Lounyi. Poi la diga: Nagornyak, Kalitvintsev, Polunin, Charan e Orbu. In attacco, Guseinov lavora al corpo Ferrara e Costacurta. La partita s'impenna negli ultimi palpiti del primo tempo, quando per ben tre volte bussiamo, minacciosi, a Suslov, prima con Ravanelli e Zola (spazza Bejenar, dopo che il pallone si era avvinghiato alle caviglie dello juventino), poi ancora con Ravanelli (miracolo di Suslov), quindi con Del Piero, stimolato da quel demonio del Rava (diagonale a fil di montante).

Alla ripresa, Crippa avvicenda Dino Baggio, un pesce fuor d'acqua impiegato sulla fascia, riequilibrando il centrocampo. Proprio Crippa è l'artefice del cross che, al 4', determina l'autogol virtuale di Skripnik e la doppietta reale di Ravanelli, a segno, tanto per cambiare, a porta sguarnita. E l'Ucraina si scioglie.

Adesso che è stata risarcita dal destino, l'Italia ha il merito, non piccolo, di darci dentro. E nel giro di quattro minuti piazza il colpo ko. La percussione centrale di Maldini, impreziosita da un palleggio sontuoso e suggellata da una stoccata irridente, da bomber matricolato, strappa e fuga i fantasmi. Popov avvicenda Charan. Simone rimpiazza Zola. Benarrivo imperversa. In difesa, spesso, Costacurta e Ferrara si complicano la vita. Pokhlebaeu rileva Nagornyak, Del Piero, Di Matteo (su blitz di Simone) e Simone (imbeccato da Ravanelli) potrebbero calare il poker, cosa volete che contino cronaca e gioco di fronte alla riuscita della missione? Bari la sua parte l'ha fatta. A Reggio Emilia, mercoledì, l'onore di apporre l'ultimo, minuscolo, timbro sulla pratica Europa.

Roberto Beccantini

ITALIA		3	UCRAINA		1
PERUZZI	6		SUSLOV	7	
BENARRIVO	6,5		LOUNYI	5,5	
MALDINI	7,5		SKRIPNIK	6,5	
DI MATTEO	6,5		BEJENAR	6	
FERRARA	5		GORILYI	sv	
COSTACURTA	6		(14' pt EVTUSHOK)	6	
BAGGIO D.	5,5		POLUNIN	6,5	
(1' st CRIPPA)	6,5		ORBU	6,5	
ALBERTINI	6		KALITVINTSEV	6	
DEL PIERO	6		NAGORNYAK	5	
(41' st CARBONI)	sv		(27' st POKHLEBAEU)	sv	
ZOLA	5,5		CHARAN	6	
(19' st SIMONE)	6,5		(5' st POPOV)	6	
RAVANELLI	7,5		GUSEINOV	5,5	
All.: SACCHI	6,5		All.: KONKOV	6,5	

Arbitro: MUHMENTHALER (Svi) 7

Reti: pt 19' Ferrara (autorete), 22' Ravanelli; st 4' Ravanelli, 6' Maldini. **Ammoniti:** Bejenar, Baggio, Lounyi, Crippa. **Spettatori:** 43.000 per un incasso di 1 miliardo e 231 milioni.

La gioia di Benarrivo dopo aver propiziato con una eccellente incursione la prima rete di Ravanelli. In basso, l'attaccante bianconero mentre realizza il gol del pareggio

La squadra allenata da Konkov va in vantaggio nel 1° tempo con un tiro di Polunin deviato in rete da Ferrara

Il largo successo non deve far dimenticare che i nostri hanno sofferto molto all'inizio: come gioco, meglio a Spalato

LA SITUAZIONE

GRUPPO 4

	P	G	V	N	P	F	S
	20	9	6	2	1	20	4
ITALIA	20	9	6	2	1	16	6
Lituania	16	9	5	1	3	13	8
Ucraina	13	10	4	1	5	11	15
Slovenia	11	9	3	2	4	12	11
Estonia	0	10	0	0	10	3	31

PROSSIME PARTITE
15-11-95 ITALIA-Lituania
15-11-95 Slovenia-Croazia

REGOLAMENTO
Alla fase dell'Europeo (in Inghilterra dall'8 giugno '96), partecipano 16 squadre: le prime degli 8 gironi eliminatori; le 6 migliori seconde; vincente dello spareggio le due peggiori seconde (Liverpool, 15 dicembre); l'Inghilterra, che organizza. I criteri per stabilire le prime in caso di parità di punti fra due o più squadre: 1) maggior numero di punti negli scontri diretti; 2) differenza reti negli scontri diretti; 3) maggior numero di gol realizzati in trasferta negli scontri diretti; 4) risultati di tutte le partite del gruppo: a) miglior differenza reti; b) gol realizzati; c) gol realizzati in trasferta; 5) classifica del fair play (ammonizioni, espulsioni); 6) sorteggio.

GRUPPO 3

Ieri a Budapest l'Ungheria ha battuto l'Islanda per 1-0 (gol di Ries al 10' st). La classifica: Svizzera p. 17, Turchia 14, Svezia e Ungheria 8, Islanda 1.

Del Piero non fu il fenomeno

E Zola gioca poca fantasia Benarrivo cresce nella ripresa

PERUZZI 6. La maledizione dei portieri azzurri non gli fa troppo male non lo risparmia; ci si mette la gamba di Ferrara a complicargli la vita.
BENARRIVO 6,5. Orbu, il suo dirimpettaio, ci vede benissimo quando sfrutta il sbucco parmigianino per filare in contropiede e favorire il gol ucraino. Grave defaillance Benarrivo rimedia in parte, costruendo palla dell'1-1. Il suo avversario che gioca sulla linea laterale è veloce e grintoso, lo pressa e lo picchia, aiutato compare Polunin. Lui non regge al meglio. Cresce moltissimo nella ripresa.
MALDINI 7,5. Gli ucraini sono insidiosi ai lati, a destra hanno Nagornyak che dopo 2' calerebbe la zampa a colpo sicuro, se non ci fosse Maldini a schizzare sulla palla come un Power Ranger. Partita dura, la sua, senza risparmio. Poi il figlio di Cesarone segna un gol da grande attaccante: il sigillo dei Maldini al weekend ucraino.
6,5. Le sventagliate degli ex-sovietici che nel 1° tempo scavalcano il centrocampo, lo favoriscono, il pressing lo disturba. Funziona meglio quando il match va in discesa.
FERRARA 6. L'autogol è di pura sfortuna, nel tentativo di respingere a corpo morto il tiro di Polunin. Spezza scivolata le iniziative di Guseinov, non mostra grande sicurezza.
6. Anche per lui qualche indecisione pericolosa quando l'Ucraina si lancia fionde te veloci.
D. 5,5. Una sola giocata notevole, l'assist per Ravanelli al 7'. A Coverciano ha raccontato che gli piace ruotare in tutti i ruoli di centrocampo, incluso quello di esterno che occupa, in altra forma, nel Parma. La nostra impressione è che l'eclettismo lo stia rovinando. (1' st **Crippa 6,5.** Sta a destra contrariamente a dove lo sistema Scala. Suo il cross del raddoppio, gioca con semplicità e concretezza).
ALBERTINI 6. Vale il giudizio su Di Matteo. Per 40' gli ucraini sono assatanati, hanno tre uomini (Polunin, Charan e Kalitvintsev) dove ci sono due azzurri e giocano con sveltezza e decisione. Albertini patisce, non neppure forza di un Desailly. Si aggiustano le cose nella ripresa, anche perché Crippa dà più sostanza rispetto a Dino Baggio.
DEL PIERO 6. A lungo è lontano dalla porta, rischia di bruciarsi come Signori in altri tempi. Però rispetto al laziale garantisce una copertura, tiene la posizione, insomma non sfarfalleggia ma si rende utile correndo e contrastando. Certo non si può pretendere che da quella posizione faccia il fenomeno. Il secondo tempo lo rivede più in attacco, in un tridente finalmente . Un numero da favola in mezzo a due avversari, assist sbagliato per Simone (l'ha tradito l'indecisione tra tiro e cross). (41' st **Carboni sv**).
ZOLA 5,5. Non gli riescono le cose decisive, fatica a smarcarsi e tocca con meno fantasia e precisione di quanto gli permetterebbe la classe. (19' st **Simone 6,5.** Fallisce un gol facilissimo che sarebbe il primo in Nazionale, è protagonista in un altro paio di occasioni: conosce il mestiere).
RAVANELLI 7. Non si maschera per i gol, il pudore gli impedisce di celebrare due delle realizzazioni più facili della sua carriera. Si muove molto, con la fame dei bei tempi. Il controllo non è sempre preciso e gli costa un gol (al 7', lo precedono Gorilyi e il portiere), però crea pericoli in serie e Suslov si supera a deviare una botta astuta al 43'. Per Casiraghi sarà più difficile sostituirlo mercoledì. Lippi non ha gradito che il Griglio si senta rigenerato dalla Nazionale, anziché dalle cure juventine. Ma a prima vista ci sembra la verità.
DEI SACCHI 6,5. Lo fischiano all'annuncio delle squadre e suda freddo sullo 0-1 quando l'Italia non capisce come far la partita: al referendum che prospetta Matarrese trionferebbe il . Ma tutto finisce in gloria, il secondo tempo riconcilia la gente con la Nazionale e si avvicina a una conferma.

Marco Ansaldo

Ciro Ferrara

Battuta di Matarrese sul rinnovo del contratto di Sacchi che scade a giugno

Un referendum per confermare il ct

Il rinnovo del contratto di Sacchi? Affidiamolo a un referendum. Perché l'Italia dei sondaggi e del giannipilismo dovrebbe negarsi un intervento diretto sulla madre di tutte le questioni: si può ancora affidare la Nazionale di calcio a uno che bacia sulle guance Matarrese e Cesare Maldini ogni volta che li incontra?

L'idea viene dal presidente federale. L'ha detta a mo' di battuta in tv. Ma potrebbe essere una soluzione geniale per risolvere il problema che si presenterà il 30 giugno alla fine degli Europei, quando scadrà il contratto dell'Arrigo. «Potremmo fare un referendum in tv - ha abbozzato Matarrese -. Sapremmo se la gente vuole ancora Sacchi oppure no». E quando gli hanno obiettato che per l'impopolarità dell'Arrigo, l'unico allenatore al mondo che può contare su un club di contestatori ufficiali, sottoporre la sua candidatura al giudizio della gente sarebbe un rischio, don Tonino ha risposto che «è bello rischiare».

L'impressione è che il progetto rimarrà una boutade così come l'ha concepita Matarrese. Sacchi sarà confermato se riuscirà a cogliere la qualificazione agli Europei (altrimenti sarà difficile per tutti difendere il posto», ha detto il presidente). In suo il boss federale ha già deciso. «Sacchi - ha detto - dopo quattro anni ha imparato a fare il selezionatore e non l'allenatore: sarebbe un peccato che proprio adesso che sa il mestiere se ne andasse. Fa parte del patrimonio della federazione, il suo valore è indiscutibile, merita rispetto. Prima di scaricarlo bisognerebbe avere la consapevolezza di trovare una soluzione migliore».

Certo, anche qui c'è qualcuno che rema contro. L'Arrigo chiede un miliardo e mezzo netto all'anno. Inoltre non gode di simpatie eccessive, il suo calcio in Nazionale non ha mai entusiasmato. Un referendum popolare lo premierebbe soltanto dopo il vittoria agli Europei e Inghilterra. Ma a quel punto i giochi saranno già decisi. Sarà meglio per l'Arrigo che Matarrese ricorra ai metodi «istituzionali» e decida di testa sua dopo aver ascoltato il consiglio federale.

Il problema rimane sul tappeto. E non è il solo. C'è ad esempio il rinnovo del contratto televisivo per la Nazionale: «E' una squadra che appartiene a tutti - ha detto Matarrese -, nella mia posizione è difficile chiudere un accordo che non con la Rai. Ci vorrà un aumento ma non vogliamo svenare . Ci sono le divisioni all'interno della Lega; il nuovo potere dei grandi club («se volessero comandare loro non starei più sulla mia poltrona»); la scelta un calcio sempre più televisivo; le follie di presidenti che chiedono più soldi e poi concedono assurdi come Moratti con Branca.

«Cosa penserà di tutto ciò l'opinione pubblica? Sono convinto che capisca più di certi dirigenti - ha chiosato Matarrese -. Sono sempre i soliti noti. Comunque va bene che ci sia ancora qualcuno disposto a investire nel calcio. Certe esagerazioni rientrano nella tolleranza sistema». E sua poltrona, presidente? «Devo difendermi per essere sbattuto via». **(m. ans.)**

Da sempre Antonio Matarrese (foto) è il grande sponsor di Sacchi

FEDERAZIONE ITALIANA GIUOCO CALCIO

Ravanelli dimostra la gratitudine al ct dedicandogli il 1° gol

«Qui non ci sono egoismi»

E Sacchi: con me, lui non sbaglia mai
Matarrese: ora tutti vogliono l'Arrigo

Dice il bianconero: «Nessun problema se con la Lituania toccherà a Casiraghi. Farò il tifo per Gigi sperando che segni»

Arrigo Sacchi ha azzeccato la mossa più difficile: far giocare Ravanelli che in campionato brilla invece di Casiraghi che è in gran forma

DAL NOSTRO INVIATO

«E' stata la partita più sofferta della mia gestione azzurra» Con questa frase Arrigo Sacchi ha detto tutto, praticamente. Il seguito è una logica conseguenza: «Solo una squadra vera, una formazione di razzo, poteva evitare una brutta figura». Anche su Ravanelli, determinante: «Ora diranno che è stato bravo a farlo giocare oppure anche più bravo a lasciarlo nel dubbio. La verità è che lui non ha mai sbagliato, con me». Tante cose si dicono attorno al ct. Pure che fra poco, fra meno di un mese, potrebbe decidere il suo futuro, non più azzurro. Tocca a Matarrese gettare acqua sul fuoco, senza riuscire a smentire, però: «Prima superiamo lo scoglio Lituania e poi ci chiuderemo in stanza e decideremo. Si dice che pure il Milan rivorrebbe Sacchi? Non sono dunque solo io ad apprezzarlo, ma non credo che i club possano mettersi in concorrenza con la Nazionale. L'inversione di tendenza sul ct, ora ambito da tutti, significa che stiamo maturando... ».

Torniamo alla partita secondo Sacchi: «Primo tempo di grosse difficoltà. Ucraini davvero veloci, aggressivi, organizzati. Il pubblico ci ha aiutati a venirne fuori senza le ossa rotte, aver pareggiato subito è stato determinante per mantenere la fiducia. All'inizio loro hanno dato l'impressione di più in forma di noi. Nella ripresa siamo riusciti a fare pressing anziché subirlo. Un rimprovero devo però fare ai ragazzi. Ed è che dopo il 25' si doveva continuare a cercare il quarto gol, la gente paga per 90', non per 70'. No, non ho temuto che si ripetesse un'altra Palermo. Con Croazia mondiali. Adesso ho una squadra che ha testa. E' bastato parlarsi nello spogliatoio Loro avevano speso molto, non potevano continuare così. E siamo venuti fuori. Sì, soddisfatto».

La sostituzione di Dino Baggio: «Non è che mi abbia deluso, ma aveva delle difficoltà. Pure la linea difensiva in avvio è stata troppo statica. La squadra cercava i lanci lunghi, non è il nostro modo di fare calcio. A destra, nel ruolo di Baggio, dopo perso per infortunio Lombardo, Eranio, Di Livio e quanti altri, ora non avrò neppure Crippa, con la Lituania mancherà per squalifica».

Non appare in dubbio e si ripropone anche per la partita mercoledì prossimo nonostante un contusione alla coscia sinistra, il super Ravanelli di ieri sera. Di l'attaccante juventino: «Sono felicissimo, finora mai provata una soddisfazione come questa. E' stata una delle mie più grandi partite da quando gioco al calcio. Certo, che era per Sacchi la dedica dopo il primo gol. Quale allenatore avrebbe dato fiducia a uno come me, dato in crisi con la Juve? Ma io sapevo che sarei tornato in forma, il preparatore Ventrone mi aveva pronosticato che il periodo brutto era passato».

Due gol facili... «Sì, quasi sulla linea bianca, da opportunista però, a dimostrazione che c'ero come condizione e come testa. E mi spiace aver mancato per precipitazione il raddoppio già nel primo tempo. In quattro gare da titolare, in Ucraina giocai solo uno spezzone, ho segnato quattro gol e, tranne quello all'Estonia, tutte reti determinanti. Non male per uno appena arrivato in azzurro. Ma qui mi parte integrante del gruppo. Non ci sono egoismi (sottile battuta verso Vialli ndr). Al punto che contro Lituania sarò pronto a tifare per Casiraghi se toccherà a Gigi. Così come lui ha esultato per me, sarò pronto a gioire per i suoi gol mercoledì».

Festa grossa anche per l'altro marcatore di serata, Maldini. Un gol da Pallone d'oro. Mi, al pari di Ravanelli, il difensore rifiuta pensare al premio: «Il nostro traguardo è un altro, andare agli Europei. La mia speranza, per rispondere a quanto già detto giorni scorsi, sarebbe quella di poter disputare oltre a questo torneo pure Olimpiadi. Ma ha ragione Sacchi, così come ha ragione mio padre. Mercoledì c'è ancora un impegno fra noi e l'Europeo, così come per l'Under 21 il cammino è lungo verso Atlanta. In ogni caso, calendario alla mano, disputare entrambe le manifestazioni mi sembra impossibile, quando riposerei?».

Qualche ombra sui visi di Ferr e Del Piero. Il difensore si rammarica per l'autogol procurato al punto da cercare la battuta: «Serviva una mia rete per svegliare i miei compagni... », Alex spiega: «Sì, mi è mancato il gol, prima o poi arriverà, spero».

Franco Badolato

La sfida nel campionato Primavera

Con Jugovic e Sorin il derby va alla Juve

I bianconeri s'impongono per 2-0
Buon test per Caniato e Bernardini

TORINO. Jugovic e Sorin da una parte, Caniato e Bernardini dall'altra, hanno dato un sapore speciale al derby Primavera vinto ieri 2-0 dalla Juventus allo stadio Ruffini davanti a 1500 spettatori, per 15 milioni d'incasso. Netta la superiorità dei bianconeri che hanno messo al sicuro il risultato già nel primo tempo con un'autorete di Mezzano (8') e con il raddoppio di Sorin allo scadere. Entrambi i gol sono scaturiti da azioni susseguenti a calci d'angolo.

Che il Toro non stia attraversando un momento felice, a livello giovanile, lo si sapeva. E lo dimostra la posizione nelle zone basse nella classifica. Il derby poteva rappresentare l'occasione di un rilancio per i ragazzi di Fantinuoli ma, attualmente, è troppa differenza di valori nei confronti della compagine di Cuccureddu.

Si assistito ad una gara a senso unico, o quasi, con Rocchi, Loria, Pecorari e Sorin tra i protagonisti più brillanti. Caniato non ha colpe sui gol e è parso affatto arrugginito dalla lunga inattività agonistica. E Bernardini è guarito dallo stiramento muscolare che l'aveva bloccato per .

Non è stato un derby troppo nervoso sebbene le due squadre siano rimaste in dieci dal 17' per l'espulsione di Consonni e Andreotti (reciproche scorrettezze), e se al 32' della ripresa c'è stato un cartellino anche per il bianconero Dotti.

Lippi e Sonetti avevano validi motivi per seguire il match. L'allenatore juventino, che era in compagnia dell'amministratore delegato Giraudo, è apparso abbastanza soddisfatto del collaudo Jugovic: «Ha corso al piccolo trotto, ma è guarito».

Lo proverà ancora giovedì in amichevole contro una formazione di dilettanti, con la prospettiva di portarlo in panchina contro la Fiorentina. Per la ripresa del campionato disponibili anche Di Livio, Conte e Vierchowod. Per Lombardo è previsto un test sabato prossimo con la Primavera, in con il Cesena.

Risultato a parte, anche Sonetti e il ds Vitali erano contenti per Bernardini e Caniato. Sul terzo portiere il tecnico dice che è stato all'altezza delle aspettative: «Ha effettuato un paio di parate significative».

A Cagliari, Caniato sarà il vice Doardo, e Bernardini siederà probabilmente in panchina se, pare, il acquisto Minaudo debutterà al posto di Cristallini, squalificato. L'altro neo granata, Karic, farà coppia Rizzitelli. Se nei prossimi giorni arriverà il transfer per Simo, anche centrocampista camerunense andrà in Sardegna. E non solo come turista.

Bruno Bernardi

CICLISMO

Partenza il 18 maggio da Atene, una sola crono seguita da due tapponi di montagna (e torna la Rai dopo i tre anni Fininvest)

Un Giro d'Italia su misura per Pantani che non c'è

Cercasi aquila di riserva

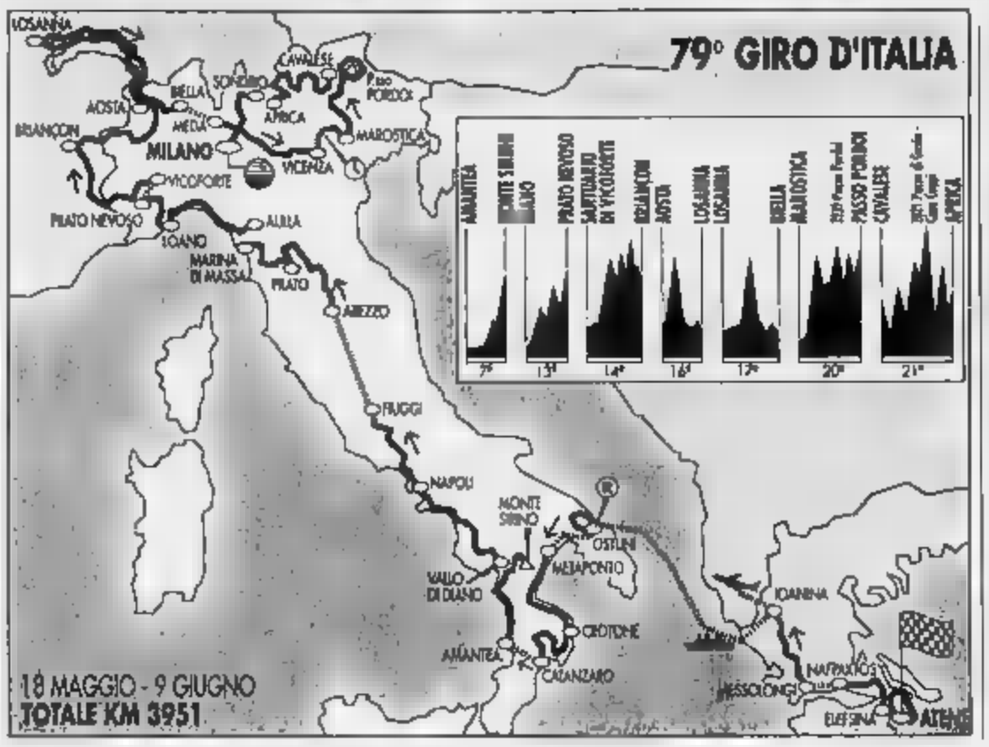

LE TAPPE

MAGGIO		
18	ATENE-ATENE	KM 170
	ELEFSINA-NAFPAKTOS	
20	MESSOLONGI-IOANNINA	168
21	RIPOSO	—
22	OSTUNI-OSTUNI (CIRCUITO DEI MONDIALI)	147
23	METAPONTO-CROTONE	168
24	CROTONE-CATANZARO	
25	AMANTEA-MONTE SIRINO	164
26	VALLO DI DIANO-NAPOLI	170
27	NAPOLI-FIUGGI	151
28	AREZZO-PRATO	140
29	PRATO-MARINA DI MASSA (CIRCUITO DEI MARMI)	153
30	AULLA-LOANO	185
31	LOANO-PRATONEVOSO	191
GIUGNO		
1	SANTUARIO DI VICOFORTE-BRIANÇON	KM 204
2	BRIANÇON-AOSTA	228
3	AOSTA-LOSANNA	183
4	LOSANNA-BIELLA	228
5	MEDA-VICENZA	210
6	VICENZA-MAROSTICA (CRONOMETRO INDIVIDUALE)	60
7	MAROSTICA-PASSO PORDOI	161
8	CAVALESE-APRICA	240
9	SONDRIO-MILANO (CIRCUITO PARCO PONTE)	172
		KM 3951

MILANO
DAL NOSTRO INVIATO

Cento anni della Gazzetta dello Sport (3 aprile 1896) e cento anni delle Olimpiadi moderne (6 aprile 1896). Dall'unione dei due genetliaci nascerà il 18 maggio ad Atene il 79° Giro d'Italia il cui muscoloso disegno è stato presentato ieri a Milano.

Una sola cronometro di sessanta chilometri alla quale seguiranno due tappe di montagna toste: la ventesima con il Manghen, il Pordoi, la Marmolada e di nuovo il Pordoi per traguardo; la ventunesima con la Mendola, il Tonale e addirittura coppia Gavia-Mortirolo che precede l'Aprica. E' un Giro per Marco Pantani e questo sarebbe molto incoraggiante se Pantani potesse gareggiarlo. Dal momento che non può, ricaviamo che è un Giro per l'Assente, una sorta di offerta retorica: il destinatario non è in grado di accoglierla. Se le possibilità di successo italiano dopo le sventole affibbiateci da Indurain, Berzin e Rominger s'aggrappavano soprattutto alle gambe del rivoluzionario grimpeur, ora che di quelle preestremità s'è rotta, a che ci potranno aggrappare? I nomi dei nostri corridori in attività di servizio ci inducono a fregarsi le mani. Gli stanchi anziani tentennano e i freschi giovani mocciano. Nessun taumaturgo bussa alle porte. Però, come il Calvo apparve giorno sulla salita del Mortirolo rimettendo inaspettatamente le ali a una depressa compagnia di tappisti, può impedirci di sperare nell'avvento d'un altro prodigio. E se stia meglio chi s'affida alla speranza o chi s'affida a Berzin è tutto da vedere.

E' Giro vario e vivace (tre tappe grocha, un passaggio Svizzera e uno in Francia, il Piemonte come al solito molto onorato), un bel Giro. Ma non è un Giro difficile. Dividiamolo in due atti. Quello iniziale, da Atene a Lonno, dodicesima tappa, potremmo definirlo di coloratura: un tracciato per tutte le ruote; il secondo, Vicoforte all'Aprica per passisti di rango e scalatori. C'è il rischio che i belligeranti conservino le pallottole per il finale, però è una ipotesi alla quale è conveniente non soffermarsi. Un pregevole scenario abbisognerebbe comunque di pregevoli attori, i quali per l'occasione scarseggiano. Indurain ha poco da spendere e non verrà (a che non lo convincano palate d'oro). Da spendere ha poco anche Rominger, ma è più probabile che ci faccia un pensierino. Jalabert sa a mala pena che esiste un Giro. Il campione mondo Olano non vuol saperne, ma la Mapei non può lasciare a casa sia lui che Rominger. Di sicuro ci saranno Ugrumov (squadra nuova sotto la direzione di Argentin) che a al tramonto e Berzin (benché dica incerto). Chiappucci e Casagrande aspirano al successo. Se Bugno si decidesse a fare il Bugno, potrebbe aspirare anche lui. Gotti e Nardello desiderano dimostrare quanto valgono: s'accomodino. Pispoli (una specie di Pantani pugliese) non ha in programma di partecipare ma chissà che non esegua un dietro-front.

Richiesti d'un parere, attuali e vecchi corridori, da Chiappucci a Berzin, da Bartali a Gimondi, si sono trovati d'accordo: un Giro aperto che alla terz'ultima e penultima tappa spara una robusta legnata. Ma abbiamo detto che il più idoneo a sopportarne l'urto e anzi ad avvantaggiarsene ha le stampelle. Che sorte. La Francia e l'Italia s'adeguano al nuovo corso che Pantani ha imposto e una jeep inopinatamente immessasi in senso inverso sulla strada della Milano-Torino lo toglie di mezzo. Fortuna, vieni fuori, mostrati infine, che ti sistemiamo per feste.

La Rai (terza rete, Adriano De Zan telecronista) si riappropria del Giro dopo i tre anni Fininvest durante i quali Italia 1 ha sottratto corsa alla mestizia in televisione di stato l'aveva ridotta, facendone spettacolo interessante, a tratti intenso, comprendendone e valorizzandone il significato non di mera competizione ciclistica ma di pietra miliare del sport italiano, parte soda della sua storia e della sua cultura. Saremo felici, per le sorti del Giro e del suo pubblico, di non doverci abbandonare ai rimpianti. Le promesse sono tante e la volontà di far bene si sente. Cinque di trasmissione al giorno, (Quelli che il Giro) per finire un riassunto mezzanotte. Due ore e mezzo dedicate ad ogni tappa; un dopo corsa: riprese stop per i tapponi di montagna. E forse, chissà, Sergio Zavoli. Intervistato, ha detto mi piacerebbe tanto, ma gli impegni numerosi, posso promettere. Era commosso; e, commossi, i vecchi suiveurs ascoltandolo sono retrocessi ai bei tempi.

Gianni Ranieri

COPPA DI SCI

Gigante annullato

Il vento ferma le donne oggi tocca agli uomini

TIGNES. Falsa partenza, ma non è una novità. Il gigante femminile che avrebbe dovuto aprire la Coppa del Mondo è stato annullato durante la prima manche a causa di una forte bufera di vento. In testa, dopo 18 discese, c'era la tedesca Martina Ertl. Sabina Panzanini era quinta a 38 centesimi, Barbara Merlin quindicesima a 1"53. Trattandosi della gara d'apertura in quota, il gigante di ieri per regolamento non verrà recuperato. Stessa sorte accadrebbe al gigante uomini di oggi, qualora venisse annullato per le avverse condizioni atmosferiche, peraltro previste. Per quanto riguarda la regola dell'inversione dei 30 nella seconda manche, il direttore di gara del circuito femminile, l'austriaco Kurt Hoch, deciso prima del via, data la situazione, di attenersi alla vecchia regola dei 15. Identica presa di posizione sarà assunta oggi nel gigante uomini. Lo ha lasciato intendere il giudice di gara Guenther Hujara. Vento permettendo, dunque, oggi toccherà ai ragazzi aprire la stagione di coppa. Assente Alberto Tomba, per protesta contro l'assurdità di regolamenti e calendari, Helmuth Schmaltzl su un tracciato scivolatori si affiderà a due discesisti, Ghedina e Fattori. Completano la squadra Sergio, Giancarlo e Thomas Bergamelli, Belfrond, Koenigsrainer, Holzer e Nana. [r. sc.]

OGGI IN SERIE B E C ORE 14,30

SERIE B

12° TURNO

Ancona-Brescia	Cardone
Cesena-Avellino	Branzoni
Rd. Andria-Cesenza	Rosica
Genoa-Palermo	Bazzoli
Lucchese-Salernitana	Dagnello
Perugia-Chievo V.	De Prisco
Pistoiese-Pescara	Quartuccio
Reggiana-Bologna	Messina
Reggina-Venezia	Braschi
Verona-Foggia	De Santis

CLASSIFICA

Genoa 21, Brescia e Palermo 19 gna 18, Salernitana 17, Ancona e Verona 16, Cesena e Pescara 15, Reggiana e Avellino 14, Pistoiese, Rd. Andria e Regg 13, Cosenza 12, Perugia, Chievo e Foggia 11; Chievo V. 10, Venezia 8.

SERIE C1A

11° TURNO

Carpi-Brescello	Stracchia
Carrarese-Pro Sesto	Sinzimeri
Como-Montevarchi	Sciamanna
Empoli-Modena	Preschern
Fiorenzuola-Saronno	
Lodi-Alessandria	Malatesta
Monza-Massese	Soffritti
Ravenna-Prato	Alvino
Spezia-Spal	Pazzini

CLASSIFICA

Ravenna e Spal 18; Fiorenzuola, Empoli 18; Modena e 17; Carpi 15, Monza e Prato 13; Como e Alessandria 12, Saronno, Pro Sesto e Massese 11, Lodi 10, Carrarese 8; Brescello 8; Spezia 7.

SERIE C1B

11° TURNO

Adriese-Siena	Fasoli
Ascoli-Gualdo	1-1
C. Sangro-Casarano	Guducci
Chieti-Savoia	Corda
Ischia-Nocerina	Apricena
Juve St.-Ak. Catania	Longo
Lecce-Turris	Caporin
Maia-Lodigiani	Rosetti
Sora-Trapani	Ayroldi F.

CLASSIFICA

Ascoli 20, Lecce e Gualdo 18, Siena 17; Castel Sangro 16, Ischia 15, No e Trapani 13, Casarano, Adriese e Lodigiani 12, Savoia e Chieti 11, Sora e 10; Juve Stabia e Turris 9; Atl. Catania 9.

SERIE C2

11° TURNO

Alzano-Legnano	2-0
Cittadella-Solbiatese	Battaglia
Lecco-Valdagno	Alario
Novara-Pavia	Innocente
Ospitaletto-Cremapergo	1-1
Palazzolo-Tempio	Rigolon
Pro Patria-Dibia	Nicoletta
Torres-Lumezzane	Lanzilotta
Varese-Pro Vercelli	Rossi

CLASSIFICA

Lumezzane 21, Torres e Novara 20, Alzano 17, Lecco 16, Cittadella e Pavia 15, Dibia, Pro Patria e Valdagno 13, Pro Vercelli 12, Varese, Ospitaletto e Solbiatese 11; Tempio e Legnano 9; Cremapergo 7, Palazzolo 6.

SERIE C2

11° TURNO

Baracca-Giorgione	Tripaldi
Cecina-Ternana	Pascarella
Fano-Triestina	Manganelli
Forlì-Cecina	Ayroldi S.
Imola-Rimini	Gazzi
Livorno-Pontedera	Acconzo
Ponsacco-V. Pesaro	Orlu
Tolentino-Formana	Mazzeli
Treviso-S	Tullio

C

Triestina, Ternana 21, Livorno 20, Trevi 19, Sandona' 17, Fermana 16, Ponsacco 15, e Giorgione, Forlì 12; V. Pesaro e Cecina 11, Baracca 9, Fano 8, Tolentino e Imola 7, Cenese 2.

SERIE C2

11° TURNO

Astrea-Frosinone	0-2
Avezzano-Gladiatores	Albani
Battipaglia-Matera	Esposito
Benevento-Albanova	Pirelli
Bisceglie-Fasano	
Catania-Taranto	Baglioni
Catanzaro-Trani	Bazzi
Teramo-Marsala	Galigani
Viterbese-Castrovillari	Rotondi

CLASSIFICA

Avezzano 24, Albanova, Frosinone e Castrovillari 19, Giulianova 18, Teramo 15, Bisceglie 14, Viterbese, Matera, Astrea, Battipaglia e Catania 12, Catanzaro e Taranto 11; Marsala 9, Fasano e Trani 3.

SPORT

Maratona di York con quasi mille

NEW YORK. Quasi mille italiani, guidati dall'azzurro Milesi, tra i 30 mila partecipanti alla Maratona New York (16,50 italiana): 42 km dal ponte di Verrazzano a Central Park. Favorito di questa 26ª edizione è il vincitore dell'anno scorso, il messicano Silva. Nessuna italiana di valore campo femminile, favorita la keniana Loroupe, 1ª l'anno .

Motonautica: record mondiale di

COMO. Raggiungendo i 175,266 km/h, Eugenio Molinari (60 anni) ha battuto sulla base misurata di Lezzeno (Co) il 65° record mondiale di velocità sl. E-Infinito, usando scafo lui stesso progettato e costruito anni fa.

Golf: exploit di Rocca Cina sale al 3° posto

Con un giro in 64 colpi, miglior risultato di ieri con quello di Torrance, Costantino Rocca è salito al 3° posto nella prova cinese della World Cup. Nella classifica a squadre, grazie anche a Grappasonni, l'Italia è passata dal 12° al 9° posto.

Pallanuoto: in fuga Pescara e Florentia

Risultati 5ª giornata di A1: Vetor Anzio-Ansaldo Recco 11-14; Bogliasco-Licodia Ct 13-12; Florida Bs-Pool Co 11-10; Paguros-Athena Sv 12-12; Mall Pe-Rossi Motoriduttori Mo 21-9; Coomi Ortigia-Rn Florentia 11-13. Classifica: Mall e Florentia p. 12; Ina e Posillipo 10; Licodia 6; Savona, Recco, Bogliasco, Florida 5; Como Paguros 4; Ortigia, Anzio 2; Rossi 0.

Pallavolo: oggi in A2 il

Oltre al recupero di A1 tra Wüber Schio e Jeans Hatù Bo (ore 17,30; su Tele+2), gioca l'A2: Bancasassari Ca-Giacomelli Castellana; Conad Fe-Colmark Bs; Matera-Cosmogas Fo; Samia Montecchio-Sicc Re; Mantova-CariFano; Lecce Pen. To-Oliveto Li; Codyeco S. Croce-Samgas Crema; Falconara-Traco Ct. *Classifica:* Traco p. 16; Colmark, Lecce Pen e Cosmogas 14; Matera 10; Conad, Sa Bancasassari e Mantova 8; Sira e Sicc 6; CariFano, Oliveto, Samgas, Giacomelli 4; Codyeco .

Rally: Cunico campione d'Italia

Gianfranco Cuni (Ford Escort) s'è confermato campione italiano assoluto vincendo il Rally di Piancavallo. Al 2° posto in classifica generale, sui 11 punti, 1 bielle Liatti (Subaru) attardato dalla perdita di una ruota nella prima tappa.

Dalla paura al sollievo: meno grave del previsto il trauma del pilota finlandese

Hakkinen, miracolosa ripresa

Fuori dal coma, presto sarà dimesso

DAL INVIATO

Che dire? Un miracolo, o un colpo di fortuna? Di certo la dea bendata gli ha messo le mani sulla testa. Mika Hakkinen sta bene, potrebbe - se non sorgeranno complicazioni - uscire dall'ospedale fra pochi giorni. Dallo sgomento dopo l'incidente di venerdì, al sollievo di ieri. La Formula 1 tira un respiro. Le prime notizie confortanti erano arrivate nella mattinata. «Muove gambe e braccia - ha comunicato il dott. Brendon Kearney del Royal Hospital - e risponde correttamente alle domande. Si riprende con rapidità». Poi nel pomeriggio la conferma: ci sono ulteriori, significativi progressi nelle condizioni del pilota. E' cosciente, si siede sul letto e parla. In ogni caso gli verrà un'osservazione continua nel reparto di terapia intensiva per le prossime 48 ore».

Il trauma cranico, dunque, non è stato così grave come sembrava. Mika ha perso qualche dente, si è morsicato la lingua ma non è pericolo di vita e se tutto andrà bene resterà perfettamente normale, anche se è difficile che lui riprenderà l'attività agonistica. «Pur non essendo al corrente in maniera specifica della situazione - dice Domenico Bonsignore il medico del Coni distaccato alla Ferrari - i bollettini sono molto positivi. Hakkinen ha subito uno choc ed ha avuto uno stato di stupore. Ma pare evidente che non ha riportato problemi neurologici. Per cui si può prevedere un recupero a breve termine».

Domani o dopo partirà da Helsinki i genitori del ventisettenne finlandese. E appena possibile lo faranno trasportare in Europa, probabilmente a Montecarlo dove risiede o a Nizza nella clinica universitaria nella quale venne curato Wendlinger. Per il momento comunque nessuno può vedere l'infermo. Anche Andrea Montermini, che è stato l'unico collega ad andare all'ospedale, è stato bloccato all'ingresso.

Il fatto che il pilota della McLaren non abbia subito conseguenze irreparabili ha rassicurato il scir- cusa i motori. Ma la paura è stata grande e tutti si sono resi conto che è necessario ancora lottare per avere la maggiore sicurezza possibile. «Abbiamo già ottenuto molto - spiega Schumacher -. Però non è abbastanza. In questo circuito dopo la nostra ispezione sono stati messi altri 1000 pneumatici di protezione. Adesso dovremo affrontare uno dei problemi più gravi, quello delle ruote scoperte. In caso di urto tra le posteriori e le anteriori, esiste il pericolo di decollare. Una vettura può prendere il volo e finire sugli spettatori. Il compito della commissione di sicurezza sarà quello di risolvere, in maniera tecnica, questo incubo».

Intanto però è stata scoperta la causa che ha provocato l'uscita di pista di Hakkinen. La Goodyear ha confermato che è stato trovato un taglio netto sulla gomma posteriore sinistra della McLaren e su altre vetture (la Minardi di Lamy e la Benetton di Herbert). Ma ha fatto sapere che l'inconveniente potrebbe essere stato causato da detriti che si trovavano in pista. Una spiegazione troppo semplice per essere vera. Come è possibile che tre pneumatici siano stati danneggiati in modo quasi identico da un qualcosa che avrebbe dovuto essere spostato ad ogni passaggio delle vetture? C'è l'impressione che ancora una volta si sia nascosta la verità, per la paura di dover indicare dei responsabili.

Cristiano Chiavegato

PAROLA LAUDA

«Voglio lavorare ancora per la Ferrari»

ADELAIDE. Niki Lauda, presente alle prove di qualificazioni del Gran Premio d'Australia, ultima prova del campionato del Mondo, non ha assistito all'addio di Berger e Alesi alla Ferrari. L'ex pilota di Maranello è partito ieri con il Boeing 767 della sua compagnia denominato «Ayrton Senna».

Ma prima di andarsene alla volta dell'Europa, il quarantasettenne austriaco ha ribadito di voler lavorare ancora per la Ferrari. «Ci sono ovviamente dei problemi - ha detto Niki - ma spero di risolverli a fine mese con Luca Montezemolo. Voglio restare con la squadra, anche se il mio è un compito difficile e sovente vengo frainteso. Ho sempre espresso delle critiche costruttive e mai con malizia: il mio desiderio è di collaborare con Todt».

Lauda ha anche parlato con Michael Schumacher: «Mi ha detto che non ha alcuno problema con me e che sarebbe lieto, l'anno prossimo, di avere i miei consigli. Tutto quello che è stato scritto, le polemiche nei miei confronti, sono state inventate di sana pianta. Michael è il pilota migliore sulla piazza, il più veloce. Con lui la Ferrari potrà ricominciare da capo. E se riuscirà a vincere il Mondiale il primo anno dimostrerà di essere un autentico fenomeno. In ogni caso porterà motivazioni alla squadra. Ma sarà necessario preparargli una vettura competitiva». [c. ch.]

Niki Lauda, 47 anni

HILL 7ª POLE

ADELAIDE. Questa notte erano partiti così: 1. Hill (Williams) 1'15"505, media 180,226 kmh, 7ª pole stagionale; 2. Coulthard (Williams) 1'15"628; 3. Schumacher (Benetton) 1'15"839; 4. Berger (Ferrari) 1'15"932; 5. Alesi (Ferrari) 1'16"305; 6. Prentzen (Sauber) 1'16"647; 7. Barrichello (Jordan) 1'16"725; 8. Herbert (Benetton) 1'16"950; 9. Irvine (Jordan) 1'17"116; 10. Blundell (McLaren) 1'17"348; 11. Brundle (Ligier) 1'17"624; 12. Panis (Ligier) 1'18"033; 13. Morbidelli (Footwork) 1'18"3391; 14. Salo (Tyrrell) 1'18"604; 15. Badoer (Minardi) 1'18"810; 16. Katayama (Tyrrell) 1'18"828; 17. Lamy (Minardi) 1'18"875; 18. Wendlinger (Sauber) 1'19"561; 19. Inoue (Footwork) 1'19"677; 20. Moreno (Forti) 1'20"857; 21. Diniz (Forti) 1'20"878; 22. Montermini (Pacific) 1'21"659; 23. Gachot (Pacific) 1'21"998.

RUGBY

All'Olimpico grande sfida a scopo benefico

Italia-Sudafrica, polemica per i biglietti omaggio

ROMA. Risponderà Roma al richiamo del grande rugby in una domenica senza grande calcio? E quanto? Sono questi i due interrogativi alla vigilia di Italia-Sud Africa che alle 15 (diretta su Raitre) andrà in scena allo Stadio Olimpico. Attorno alla gara c'è già polemica. L'incasso andrà all'Anthai e a Telefono Azzurro tuttavia il malcostume della richiesta di biglietti omaggio non si ferma nemmeno di fronte alle iniziative benefiche. Lo denuncia la stessa Federazione rugby. «Proprio perché il fine è benefico - dice Alfio Spadaro, addetto alle pubbliche relazioni - abbiamo fissato prezzi molto bassi, da 5000 a 30.000 lire, per invogliare la gente a venire, ma non è servito perché siamo stati letteralmente subissati da richieste di biglietti omaggio».

In ogni caso lo spettacolo che oggi si va a proporre è il top. Come la Nuova Zelanda due settimane fa, così gli Springkboks campioni del Mondo hanno scelto l'Italia per inaugurare la tournée europea. Un segno di grande rispetto nei confronti del rugby azzurro. Lo ha sottolineato più volte, in questi giorni, il capitano Pienaar. Con 5 ex «italiani» (Joubert, Strauli, Stransky, Van Heerden e Wiese), il «manello» James Small e il mitico Chester Williams, l'unico di colore della squadra, il Sud Africa promette grandi emozioni.

Sul fronte azzurro ci sarà il rientro (sarà anche l'addio?) di Dominguez, esordiranno l'oriundo Williams e Mazzucato con esclusione di Checchinato. Dopo la batosta contro gli All Blacks (che ieri hanno perso contro la Francia 22-15 subendo la prima sconfitta della tournée), il tecnico Coste ha deciso di cambiare, onde evitare un'altra figuraccia.[a. co.]

Basket: Finlandia-Italia ad Helsinki

Tra Messina e Rusconi frecciate a distanza

Anche in Usa l'ex azzurro fa panchina E il ct: è in cerca di alibi, come sempre

DAL NOSTRO INVIATO

Rusconi Dnp (coach's decision). Rusconi non è entrato, per scelta dell'allenatore. Così, in tre parole, gli scarni resoconti hanno liquidato l'attesa weekend di rivincita dell'ex azzurro: lui a Toronto a dare il primissimo di made-in-Italy ai pro Nba in un possibile derby Esposito (ma Enzo era già fuori causa, in lista infortunati), gli ex compagni e l'odiato ct ad affilare le armi per affrontare oggi, pensa te, la Finlandia. Invece i Phoenix Suns hanno battuto i Raptors canadesi 112-108 bisogno di Stefano. Quinta gara da spettatore, neppure un po' di «garbage time» (i minuti-spazzatura a risultato ormai scontato) a poiché le panchine americane sono scomode delle nostre, l'ira monta e affiora la polemica: «I compagni manco mi guardano e il coach mi allena come ala alta mentre io sono un pivot». Che palla-gol per l'odiato ct! «Anche adesso, squadra e allenatore sbagliati - ride Messina - eppure nessuno gli chiede di spaccare il mondo: mette le mani avanti in cerca di alibi, come sempre».

Ma è meglio far panchina laggiù, davanti a 15-20 mila spettatori, o giocare qui, oggi, in una palestrina da duemila posti? «Là, anche se devi ripartire da capo, sospira Coldebella, simbolo di questa Italia lacrime-e-sangue. Lui non è un predestinato, non ha avuto in dote né classe né fisico: nel mondo del basket è un extracomunitario che si è fatto strada giorno per giorno, ascoltando chi lo spingeva a lavorare e trovare nuovi stimoli. Claudio, a 27 anni, se che non avrà mai offerte per varcare l'oceano; forse per questo ammiro con un po' d'invidia gli ex compagni («Hanno fatto bene a provare, almeno per un anno, perché valutino bene le cose»), ma sta coi piedi per terra e li giudica: «Non erano i numeri 1 d'Europa, come Petrovic Sabonis o Danilovic, e non saranno mai gente da 20 punti nell'Nba».

Vero, inutile cercare: non esistono fuoriclasse nel basket italiano. Oggi non sposterebbe l'ago della bilancia neppure Myers, reduce da infortunio, né Fucka, che non vedremo più in Nazionale se i medici del Coni non rivedranno la loro posizione sul Cuore matto milanese, abile per giocare in A ma incredibilmente «a rischio» se veste l'azzurro.

Allora ben venga l'esempio di Coldebella, la sua grinta, in una partita in cui l'Italia ha tutto da perdere. In palio il primato del girone e 6 per le due qualificazioni all'Europeo '97: dopo due gare, in testa con gli azzurri che hanno ospitato e battuto sloveni e magiari e i ceki (futuri rivali mercoledì a Praga) ci sono proprio i semprè finlandesi, vittoriosi in casa sull'Ungheria e poi, sorpresa, in Macedonia. Un caso, forse, ma qui, in una palestra da duemila posti preferita alle maxi-sale dell'hockey ghiaccio per creare atmosfera, in due anni i lapponi hanno infilato 11 vittorie (su russi, tedeschi, ucraini, bosniaci..) cedendo solo agli Usa.

E' il test che ci vuole per capire se anche Azzurra patisce il mal di trasferta comune troppi club italiani, non ultimo il Buckler europea, bastonata lo scorso anno appena lontano da casa e pure quest'anno ko all'esordio a Zagabria. «E' fatto mentale, purtroppo - dice Coldebella -: ti coglie la paura, snaturi il gioco, sei meno aggressivo in difesa, rinunci al contropiede e sei fritto; sono curioso anch'io di vedere come reagiremo». Ma con un po' di fiducia in più, come Messina che vede i suoi «predisposti ad affrontare le trasferte senza masturbazioni mentali». E si adegua, snobbando la pretattica: via con Coldebella, Abbio, Pittis, Carera e Conti, in panchina Bonora, Ancilotto, De Pol, Frosini e Galanda; Pieri in tribuna con Marconato, il giovane pivot che gioca a Padova in A2. Gli arbitri, lo svedese Ohrman e il russo Bulanov, alzeranno palla alle 13,15. Eh sì, anche in Finlandia ormai è la tivù a decidere gli orari...

DAILY. SEMPRE UN PASSO AVANTI.

CON UN VEICOLO TRADIZIONALE

1 FERMA e APRI
2 SCENDI
3 APRI
4 SALI
5 PRENDI
6 SCENDI
7 CHIUDI
8 CONSEGNA
9 RIAPRI
10 [illegible]
11 RIPARTI

45% di operazioni in meno

CON IL NUOVO DAILY CITY

PRENDI
e CHIUDI
CONSEGNA
RIPARTI

NUOVO DAILY CITY: CAMBIA IL RITMO DEL LAVORO.

Contengono la novità della gamma Daily: una gamma senza confronti di soluzioni su misura, tutte cariche di robustezza, efficienza e sicurezza. Nasce il nuovo **Daily City**, il primo furgone specializzato per la distribuzione urbana: accesso diretto dalla cabina al vano di carico, un piano di carico senza l'ingombro dei passaruote, porta lato passeggero ad apertura elettrica rototraslante e interamente vetrata per la visibilità, esclusivo sistema di chiusura centralizzata con telecomando. Ben il 45% di operazioni in meno ad ogni consegna, cioè a dire più consegne in minor tempo e più redditività. Ed inoltre i Concessionari Iveco trovate anche le altre novità della gamma Daily '95: il **TurboDaily Luxe**, il massimo del comfort; il **Daily Granvolume 17 m³**, il massimo del volume e l'imbattibile prezzo del **Daily Basic**. Tante proposte per ogni esigenza, per ogni esigenza e per ogni esigenza, con finanziamenti personalizzati e pagamenti agevolati. Vi aspettiamo.

Informatevi subito dai Concessionari IVECO sui Daily e TurboDaily disponibili per poter beneficiare dei vantaggi fiscali della Legge Tremonti.

20 YEARS IVECO

pf COSTRUZIONI s.r.l.

Vende direttamente in Torino

VIA MOMBASIGLIO 34 (Santa Rita)

In elegante palazzina dotata di giardino condominiale, alloggi in costruzione composti da due camere, soggiorno, cucina biservizi, box e posti auto

Possibilità di scelta dei materiali

PERMUTE DIRETTE

Per informazioni

TEL. 011-77.94.288

Visite in cantiere dalle 15 alle 18 - Tel. **011-35.16.65**

IMPRESA VENDE DIRETTAMENTE ULTIMI PRESTIGIOSI APPARTAMENTI

LUNGO DORA FIRENZE 151

A due passi da piazza Castello in elegante palazzo con vista collina, alloggi composti da: salone, tre camere, cucina, biservizi box e posti auto. Prezzi a partire da L. 2.700.000/mq

VIA TUNISI 35.37

In stabile signorile di elevato standard qualitativo alloggi composti da: saloncino, due-tre camere, cucina, biservizi. Mq 125 e mq 145. Box auto singoli ■ doppi

Permute dirette del vostro alloggio assicurandovi il massimo realizzo.

Ufficio vendite in loco

- **Lungo Dora Firenze 151** da lunedì a venerdì 10-12 e 15-18 sabato 10-12
- **Via Tunisi 35.37** martedì e giovedì 15-18

PER INFORMAZIONI Tel. 011 854741

Cereali, verdura e frutta come una volta, senza «aiuti» della chimica

«Cibo senza veleni? Sì grazie»

I segreti di un'alimentazione naturale

Alimentarsi ogni giorno non significa soltanto introdurre nel nostro organismo nutrimenti [illegible] proteine o vitamine, [illegible] è il mezzo attraverso il quale il nostro corpo attinge centinaia di elementi che poi provvede a trasportare ed utilizzare. La quantità e qualità del cibo influiscono necessariamente sullo svolgimento dei processi vitali: ecco perché l'alimentazione rappresenta un capitolo tanto importante della nostra vita. Ed ecco perché tutti, pur apprezzando la straordinaria evoluzione scientifica di questo secolo, si sono resi conto che l'essere umano non può allontanarsi dalla natura: bisogna dunque recuperare un giusto rapporto di equilibrio [illegible] l'ambiente che ci circonda. Non è troppo tardi, come alcuni sostengono!

Oggi, [illegible] centinaia [illegible] anni or sono, è possibile coltivare cereali, verdura, frutta, senza utilizzare prodotti chimici; questi alimenti vengono definiti «biologici». Pre[illegible] [illegible] dettato dalla Cee e recepite dai governi europei vengono scrupolosamente seguite da organizzazioni di controllo indipendenti che certificano il rispet[illegible] delle modalità di coltivazione e trasformazione degli alimenti in modo naturale. E chi ha un orto o [illegible] piccolo giardino [illegible] quanto sia difficile utilizzare il metodo biologico per coltivare. Infatti non si tratta semplicemente di un ritorno al passato: i concimi utilizzati [illegible] organici, gli antiparassitari vengono prodotti [illegible] composti vegetali [illegible] utilizzando nemici naturali degli stessi parassiti. La lotta alle erbe infestanti segue precisi procedimenti naturali. Tutto con un duplice scopo. Da una par[illegible] limitare o eliminare qualsiasi composto artificiale dai nostri cibi fornendo [illegible] nostro organismo solo alimenti biologicamente «conosciuti» da migliaia di anni. Dall'altro contribuire alla diffusione di un concetto ecologico che tan[illegible] al rispetto della nostra terra, delle nostre acque, come [illegible] patrimonio da dare in eredità alle generazioni future [illegible] non destinato all'esaurimento.

In questo contesto si inserisce l'azienda KI Group, che produce e commercializza alimenti biologici e naturali.

«KI Group - spiega [illegible] direttore marketing, Roberto Durante - è sul mercato da oltre vent'anni ed è leader in Italia nel [illegible] specializzato. L'azienda, che ha [illegible] a Collegno, [illegible] nata come laboratorio di panificazione ed ha poi esteso la propria gamma a cereali, fiocchi e prodotti macrobiotici [illegible] infine alla produzione di gallette di riso, biscotti, muesli. Oggi KI Group - prosegue Durante - propone la più vasta gamma di prodotti naturali e biologici con circa 1200 diverse referenze a listino». Il reparto ricerche e sviluppo dell'azienda, dopo [illegible] preso in esame le esigenze del mercato, studia apposite ricette che diventano la base dei nuovi prodotti esclusivi. «Sia i laboratori di produzione che lo stabilimento [illegible] commercializzazione - spiega [illegible] direttore marketing - viene controllato dall'Associazione Bioagricoop, riconosciuta dal ministero delle Risorse e politiche agricole, alimentari e forestali».

Potete trovare i prodotti KI Group nelle erboristerie e nei [illegible] gozi di alimenti naturali di tutta Italia e in gran parte dei Paesi [illegible] ropei. «La scelta commerciale della KI Group - spiega Durante - è stata quella di rivolgersi esclusivamente ai punti vendita specializzati, per la professionalità dei titolari, che sono tecnicamente preparati ed in grado di rispondere alle esigenze e alle domande dei consumatori, oggi sempre più attenti all'alimentazione».

Non bisogna poi tra[illegible] un altro importante elemento: la KI, nella fase realizzativa, tiene sempre in considerazione che [illegible] prodotto naturale non deve solo offrire salute [illegible] qualità, ma possede[illegible] anche gusto e sapore, per esaltare il piacere di stare a tavola rivalutando [illegible] cucina tradizionale. Lo slogan dell'azienda, infatti, è «Le origini della qualità».

Ma come nasce l'interesse per i prodotti «biologici»? [illegible] tutto il mondo si è sentito il problema dell'alimentazione naturale. Spe[illegible] [illegible] Paesi più sviluppati, dove si è iniziato prima a usare coloranti, conservanti, aromatizzanti, addensanti, acidificanti e tutti gli altri additivi chimici in grado di modificare l'aspetto [illegible] il sapore degli alimenti. «Ci si [illegible] finalmente resi conto - spiega Durante - che parte di questi trattamenti non [illegible] [illegible] mantenere o migliorare le caratteristiche nutrizionali degli alimenti. [illegible] anzi, è stato [illegible] [illegible] che alcuni di [illegible] [illegible] no persino dannosi [illegible] salute». E la KI [illegible] è schierata dalla parte del consumatore, in questa sorta di rivoluzione alimentare. «I nostri alimenti vengono prodotti senza l'uso di ingredienti chimici. Il processo di produzione richiede una particolare attenzione e l'utilizzo di tecnologie innovative. Un tempo l'alimentazione era molto semplice e oggi noi riproponiamo, in chiave moderna, alimenti molto semplici. [illegible] esempio i dadi, un alimento che un tempo non [illegible] esteva. Oggi la [illegible] per realizzare una ricetta [illegible] un contenuto di grassi inferiore al 15% ha dovuto addirittura modificare alcuni impianti produttivi. Tra i nuovi prodotti di grande successo della KI c'è poi l'aceto di mele, che viene fabbricato in un'unica fase produttiva: dalle mele al succo di mele, [illegible] succo di mele al sidro di mele, e dal sidro di mele all'aceto di mele. Siamo gli unici in Europa in grado di utilizzare questo processo di lavorazione. [illegible] sono [illegible] i croccantini [illegible] malto, unici al mondo. Sono senza zucchero, senza glucosio [illegible] additivi. Parte del processo di produzione ancora [illegible] avviene in modo manuale. Per questo stiamo inventando delle speciali macchine per produrre croccantini al malto: con le attuali tecnologie, infatti, alcune fasi della lavorazione [illegible] possibili solo utilizzando dei dolcificanti chimici. Noi riusciremo a superare anche questo ultimo ostacolo».

ADV

A tavola con la natura,

[illegible] con la KI oggi conviene!

Scegli [illegible] meglio per il tuo benessere tra le proposte di natura che oggi la KI ti offre: una **Prima Colazione** all'Italiana (muesli, Mattutino e Cooki, brioche all'albicocca, filtrato di soia e orzo solubile), un **primo piatto** ai condimenti del mediterraneo con dentro tutta l'energia dei cereali ricchi di fibre (penne e spaghetti Buonaposta, riso, salsa di pomodoro, sale marino, olio ex.verg. d'Oliva e aceto di mele). E se ci tieni alla linea, ci sono anche le cose leggere **per star sempre in forma** (crackers, lecitina di soia). Parti a tutta natura, scegli la qualità e la convenienza dei **prodotti biologici KI, coltivati senza sostanze chimiche e trasformati senza l'ausilio di additivi.**

KI

Le origini della qualità

PRODOTTI [illegible]

Offerta valida da oggi sino al 2 Dicembre 1995 in tutti i punti vendita che aderiscono all'iniziativa, salvo esaurimento scorte.

CENI snc	P.zza della Repubblica, 5/b	Torino	Tel. 011/4362149
COOP	Via Principi d'Acaja, 49/a	Torino	Tel. 011/4346071
CORACI	Corso Giulio Cesare, 53	Torino	Tel. 011/850819
DIETETICA BELLARDO	Corso Montegrappa, 53/d	Torino	Tel. 011/7761975
FIORINA sas	Via XX Settembre, 1	Torino	Tel. 011/547570
IL PAPAVERO sas	Corso Traiano, 49	Torino	[illegible]
INFANDILETE sas	Via Cavarno, 76/d	Torino	Tel. 011/745170
IRIS	Via Vandalino, 20	Torino	Tel. 011/859698
L'ALBERTINA	Via Cherubini, 5	Torino	Tel. 011/850431
L'ALVEARE soc	Via Berthollet, 4	Torino	Tel. 011/6503874
L'APE OPERAIA	Via Rossini, 20/l	Torino	Tel. 011/831556
LA BOTTEGA DEGLI GNOMI sas	Via M. Coppino 137/c	Torino	Tel. 011/2161529
LA DISPENSA snc	Corso Rosselli, 61	Torino	Tel 011/3182768
LA MELA VERDE sas	Via Filadelfia, 119/a	Torino	Tel 011/322478
LITTA	Via Napione, 45	Torino	Tel. 011/835028
LUNA sas	Via Bertholet, 23	Torino	Tel. 011/6502053
MADRE NATURA	Via Genova, 29	[illegible]	Tel./fax 011/6636810
MOKSO	Corso Lombardia, 130	[illegible]	Tel. 011/231158
NATURA HOUSE	Via Borgaro, 87	Torino	Tel. 011/2217442
NATURALIA	Via Finalmarina, 25	Torino	Tel 011/3299193
[illegible] sas	Via San Tommaso, 4/g	Torino	Tel 011/542835
PANIFICIO FEA	Via Grassi, 16/c	Torino	Tel. 011/7434051
PIAZZA DELLE ERBE	Via Cernaia, 40	[illegible]	Tel 011/5627772
[illegible]	Corso Orbassano, 244	Torino	Tel 011/3299394
OXALIS sas	Via Fabbrocchetta, 2	[illegible]	Tel. 011/4036498
ERBAVOGLIO [illegible]	Largo Pistoia, 5 Cascine Vica	Rivoli (TO)	Tel. 011/9597245
LA MACROBIOTICA	Via San Rocco, 2	Rivoli (TO)	Tel. 011/9564012
ERBORISTERIA SALZA srl	P. Caduti della Libertà, 15	Moncalieri (TO)	Tel. 011/641592
NATURALIA	Via Valdellatorre, 11	Alpignano (TO)	Tel 011/9673409
ERBORISTERIA ALMESE	Via Rubiana, 3	Almese (TO)	Tel 011/9350916
GASTRODELIZIE	Via Bonis, 2	Leini (TO)	Tel. 011/9969478
[illegible]	Via Roma, 5	Cirie(TO)	[illegible]
MELOTO snc	Via Arduino, 59	Ivrea (TO)	[illegible]
[illegible]	Via Circonvallazione 15/a	Ivrea (TO)	Tel. 0125/425010
TACAPUI	P.zza Martiri della Libertà, 5	Cuorgnè (TO)	Tel. 0124/68866
BOTTEGA 6 NATURA	Centro Comm. LE GRU Via Cuneo, 16	Grugliasco (TO)	Tel. 011/7708948
LA PANNOCCHIA	Via Lupo, 11	Grugliasco (TO)	Tel. 011/7804331
COOP	Via Toesio, 31	Pinerolo (TO)	Tel. 0121/397729
IL CILIEGIO RIORTO sas	Via Monviso, 1	Pinerolo (TO)	Tel 0121/396989
COOP	Corso Matteotti, 18	Orbassano (TO)	Tel 011/9211759
IL CILIEGIO sdf	Via Fiera, 5/a	Ciriè (TO)	Tel. 011/920/3158
COOP	Via G. Piemontese	Torre Pellice (TO)	Tel 0121/91522
EUSKADI	Via Cavour, 66	Santena (TO)	Tel. 011/9491758
LA BAITA srl	Strada Levi, 16	Castello 1 se (TO)	Tel. 011/9962638
LA NATURA	Via Norberto Rosa, 6	Susa (TO)	Tel.0122/3210
L'ALBERO DELLA NATURA	Via V. Emanuele, 68	Chieri (TO)	Tel. 011/9425521
L'DECOT	Via V. Emanuele 23	Buttigliera d'Asti (AT)	Tel. 011/9921744
[illegible] DELLA NATURA sas	Via Cadorna, 3	Carmagnola (TO)	Tel. 011/9723186
ERBORISTERIA [illegible]	Centro Comm. Il Castello P.zza A. Moro	Nichelino(TO)	Tel. 011/6275717
ERBORISTERIA SAN GIACOMO	Via Cavour, 30	Rivarolo (TO)	Tel. 0124/26004
LA QUERCIA	Via Susa, 49	Orbassano (TO)	[illegible]
LA LUNA DEI CERMOGLI	Viale Bauchiero, 31	Cavaglià (TO)	Tel. 011/9643386

KI Group, Via Marchesi 9, Collegno (TO) tel. 011/779.10.27

OLIMPIA DIGITAL

DAL VINCITORE DEL PREMIO OSCAR:
WILLIAM FRIEDKIN

La sensualità ■ il delitto.
Il thriller più eccitante dell'anno.

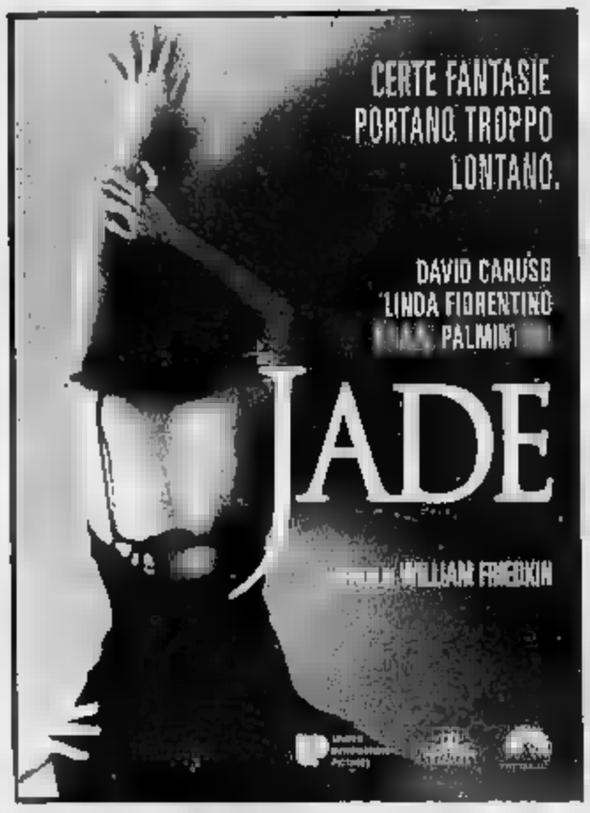

REPOSI DIGITAL dts

VITTORIA

DOPO "BASIC INSTINCT", IL NUOVO FILM
DI PAUL VERHOEVEN

DA MARTEDI' A TORINO

eliseo

grand'eliseo

eliseo NAZIONALE

IDEAL DIGITAL

DA OGGI NESSUN COLPO E' PROIBITO

MARIO E VITTORIO CECCHI GORI presentano
CHRISTOPHER LAMBERT

MORTAL KOMBAT
FILM

AMBROSIO

Dopo "HARRY TI PRESENTO SALLY" BILLY CRYSTAL e DEBRA WINGER in una nuova, tenera commedia di sentimenti.

OLIMPIA

AVETE AMATO «BELLE AL BAR»
VI INNAMORERETE DI «IVO IL TARDIVO»

Tenero ■ divertente

lilliput

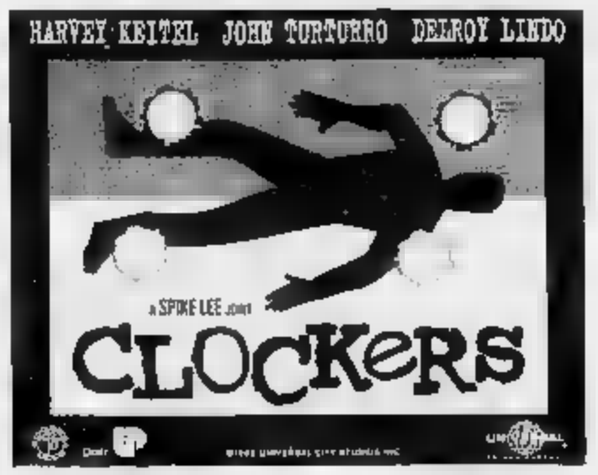

CHARLIE CHAPLIN 2 e KING

«Dalla straordinaria commedia di ALAN BENNET un magnifico, incantevole film...» (HOWARD BELLS - N.Y. TIMES)

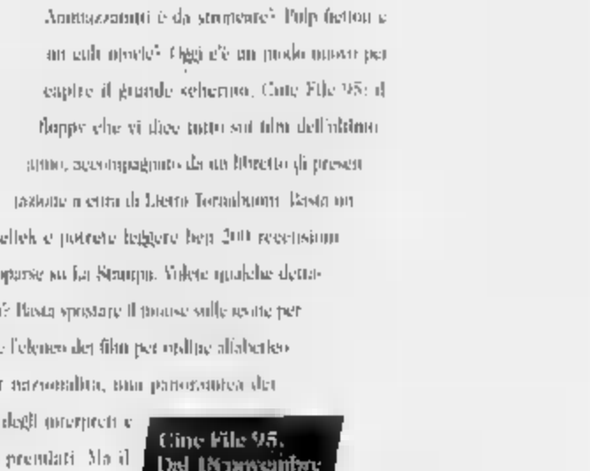

18 LA INVITA I SUOI NUOVO CINEMA.

Dedicato agli appassionati del grande schermo.

Lietta Tornabuoni dedica agli appassionati del cinema Cine File 95, il floppy disk per Windows con 200 recensioni sui film della stagione 94/95 pubblicate su La Stampa.

Viva San Isidro o Vive l'audace? La signora Ammazzatutti è da strangolare? Pulp fiction è un cult movie? Oggi c'è un modo nuovo per capire il grande schermo. Cine File 95: il floppy che vi dice tutto sui film dell'ultimo anno, accompagnato da un libretto di presentazione a cura di Lietta Tornabuoni. Basta un click e potrete leggere ben 200 recensioni apparse su La Stampa. Volete qualche dettaglio? Basta spostare il mouse sulle icone per avere l'elenco dei film per ordine alfabetico o per nazionalità, una panoramica dei registi, degli interpreti e dei film premiati. Ma il bello di Cine File è che i protagonisti siete voi: potrete, infatti, scrivere e stampare le vostre recensioni, creare un database personale e realizzare le copertine per le videocassette. Conclusione? I cinefili più informati sono gli informatizzati.

Cine File 95.
Dal 18 novembre in edicola a L. 15.000.
E su TorinoSette di venerdì prossimo c'è il coupon per acquistarlo a sole L. 12.000.

In collaborazione con
COMPUTER DISCOUNT
la catena italiana dell'informatica

LA STAMPA

RAO
ABBIGLIAMENTO DAL 1956
UOMO - DONNA
Via [illegible] ang.
UOMO
A.Doria:8

LA STAMPA
TORINO
CRONACA
Domenica 12 Novembre 1995 pagina 37
via Marenco 32, telefono 65.681

AMO
RAO

I problemi della viabilità sono ancora al centro delle proteste, tra errori ed imprevisti

Un tubo blocca corso Vittorio

Salta la conduttura, il traffico in tilt

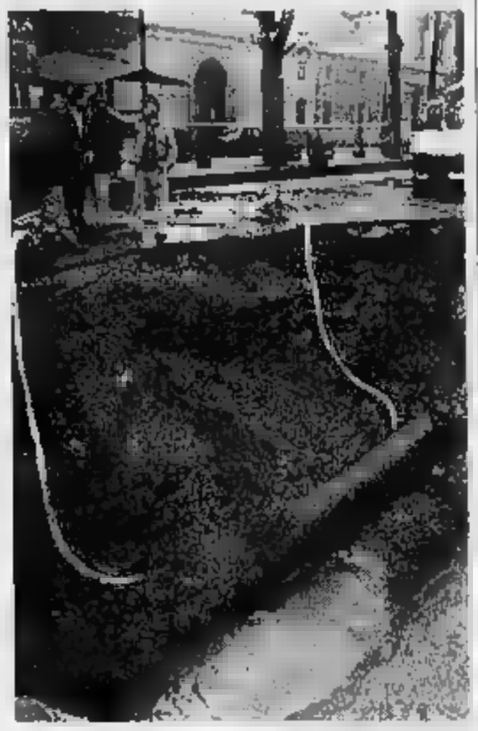

L'impianto ha 88 anni un analogo guasto era accaduto 3 anni fa Deviati tram e bus Incerti i tempi per le riparazioni

In [illegible] Vittorio Emanuele, tra corso [illegible] Umberto e corso Galileo Ferraris, si è aperta una autentica voragine e l'acqua è sgorgata fin quasi a Porta Nuova

Scoppia una condotta dell'acqua e il traffico su corso Vittorio è di nuovo paralizzato. Era successo nel febbraio [illegible] tre anni fa, quando la circolazione era andata in tilt per l'esplosione [illegible] una tubazione nel tratto di strada tra via Madama Cristina e corso Massimo. E si è ripetuto alle [illegible] di ieri notte, questa volta tra [illegible] Re Umberto e largo Vittorio Emanuele.

La vecchia condotta, sempre la stessa (la cui posa risale al 1907) non ha retto alla pressione dell'acqua ed è scoppiata sconquassando il manto stradale e la sede [illegible] binari del tram: venti centimetri d'acqua sull'asfalto della carreggiata centrale che hanno allagato un lungo tratto, quasi fino a Porta Nuova.

Nel cuore della notte tecnici dell'Aam e vigili urbani sono accorsi con le transenne per chiudere la strada alla circolazione e avviare i lavori. Per raggiungere la tubatura, quasi due metri sotto terra, è stata aperta una voragine di una decina di metri di diametro nel bel mezzo della carreggiata.

Conseguenze: da ieri il traffico su corso Vittorio, nel tratto interessato ai lavori, è limitato ai due controviali. I tram hanno subito deviazioni, mentre sono sostanzialmente invariati i percorsi dei bus: 15, 52, 64, 64 barrato e 68 (la fermata è provvisoria sui controviali).

Considerati gli ingorghi e i disagi che si sono già verificati, per gli automobilisti è consigliabile scegliere un percorso alternativo. Per quanti giorni? Ancora difficile stabilirlo. Gli operai della «Cbc» di Grugliasco, che stanno lavorando per conto dell'Aam, giurano che in due o tre giorni la tubatura da 60 centimetri di diametro che ha ceduto può essere sostituita, e il buco aperto dagli escavatori ricoperto. Ma dopo questo intervento si tratterà anche di riasfaltare un lungo tratto di strada, di ritracciare la mezzeria e verificare l'assetto dei binari. Dunque i lavori potrebbero andare avanti anche per un mese o forse più.

Chi si sposta con i mezzi pubblici è bene che ricordi i cambi di percorso, che da ieri e per i prossimi giorni interessano le linee tramviarie 1 e 9.

Spiegano all'Atm: «La linea 1, in entrambi i sensi di marcia, da corso Vinzaglio prosegue su corso Duca degli Abruzzi, svolta in [illegible] Einaudi e ritorna su corso Vittorio percorrendo [illegible] Re Umberto. Per quanto riguarda la linea 9, per Torino Esposizioni, il percorso si ferma [illegible] largo Vittorio Emanuele, dove il metrò leggero è costretto all'inversione di marcia. Abbiamo previsto, però, un servizio sostitutivo di bus che aspetta i passeggeri che devono proseguire per Torino Esposizioni ad ogni arrivo del metrò. Il cambio è previsto alla fermata di corso Vittorio angolo via Baggio, all'altezza delle carceri».

Ieri [illegible] traffico, solitamente già intenso, ha [illegible] a dura prova i vigili che presidiano gli incroci di corso Re Umberto e corso Galileo Ferraris. Nelle ore di punta code di auto si sono formate anche nelle vie adiacenti a corso Vittorio. Ma la giornata peggiore per gli ingorghi sarà quella di domani.

Giacomo Bramardo

LE COSE DELLA DISCORDIA

Corso Dante, la rivoluzione si è trasformata in pasticcio

Caos in [illegible] Dante, e l'assessore alla Viabilità Franco Corsico

E l'assessore ammette «Così non va, a giorni decideremo se tornare al vecchio sistema»

CORSO Dante, sabato [illegible] 10: va in scena la disfatta dell'assessorato alla Viabilità. Esagerazioni a parte, in colonna, [illegible] inveire contro un traffico paludato (tipico dell'ora [illegible] punta dei giorni feriali), ieri mattina c'era pure Franco Corsico, che della «rivoluzione fra le carreggiate» è stato il [illegible] sponsabile: «Non [illegible] che dire - ha commentato, [illegible] caldo, l'assessore all'Assetto urbano - questa folla di auto, per di più, in un giorno festivo mi suona davvero strana». [illegible] ha subito ammesso: «Se già di sabato abbiamo questo caos, una cosa è certa: l'operazione di raddoppio e restringimento delle [illegible] reggiate non ha, per il momento, prodotto gli effetti sperati».

Prima però di annunciare che presto [illegible] tornerà al vecchio sistema delle corsie tutte uguali, l'assessore vuole aspettare ancora qualche settimana: «La situazione del traffico in [illegible] Dante al massimo non è migliorata. Bisogna tenere presente però che il provvedimento costituisce una novità cui gli automobilisti devono abituarsi. Non si può giudicare subito, [illegible] rebbe un errore».

Secondo l'esperienza dei tecnici della viabilità, prima di vedere qualche miglioramento, inoltre bisogna attendere di ottimizzare una volta per tutte i tempi dei semafori. E anche per quello (visto che l'operazione richiede il coordinamento di Aem e Comune) bisogna [illegible] attendere qualche settimana. Ma l'assessore è piuttosto scettico: «Non so se basterà ritoccare i tempi di giallo, rosso e verde per risolvere gli ingorghi come con una bacchetta magica. [illegible] nuovo problema di corso Dante sta nell'essere letteralmente travolto dal mare di auto che escono dal sottopasso. Nel nostro progetto iniziale l'uscita era molto più indietro, ma i residenti l'hanno voluta spingere fino all'incrocio. E non credo che questo sia stato un toccasana per la viabilità». E allora? Dopo i miliardi spesi nel tunnel «Michele Lanza» (e due anni di finestre [illegible] vista-ruspe) i torinesi dovranno rassegnarsi a non vedere risolto il problema del traffico in quel nodo cruciale? «Niente affatto. E' solo questione di tempo. Ma se [illegible] no la rivoluzione delle carreggiate darà qualche risultato ci impegneremo a rivedere la viabilità di tutta la zona». Vale a dire? «Primo di tutto potremo cambiare la segnaletica in corso Massimo d'Azeglio e nelle laterali di corso Dante, poi potremmo pure decidere di creare qualche nuova via a senso unico». Aggiunge: «Ma non credo che [illegible] dovrà arrivare a tanto. Oggi la situazione del traffico è particolarmente congestionata perché [illegible] chiuso [illegible] sottopasso del Lingotto, ma appena riaprirà i battenti, sono certo che il flusso delle auto diminuirà».

E così, prima di poter godere di qualche beneficio, i torinesi dovranno per forza attendere la primavera prossima? Insomma, prima di marzo non ci sono rimedi che tengano? «Non me la sento di promettere nulla - risponde sfinito Corsico - posso solo assicurare ai cittadini che stiamo facendo tutto il possibile [illegible] per risolvere questi problemi. Nessuno di noi ci guadagna a far soffrire i cittadini in coda. Ma ci [illegible] due ostacoli che attentano al buon fine dell'operazione: le auto sono troppe, e gli ingegneri del traffico troppo pochi».

(e. min.)

POLEMICA

Mulino Bianco

Il sindaco contro lo spot

Al sindaco Castellani lo spot del Mulino Bianco, che ritrae in parte i portici sbrecciati di piazza Vittorio Veneto, non è proprio andato giù. Secondo lui fornisce una immagine degradata della città. Cauto le reazioni dell'azienda che ha realizzato lo spot. **E. Minucci A PAG. 35**

FONDI EUMIT

Accornero

«Deve essere processato»

Richiesta di rinvio a giudizio per Guido Accornero, presidente del Salone del Libro. L'accusa: falso in bilancio, come presidente del Collegio sindacale Eumit, società di intermediazione con l'Est che sarebbe servita come canale di finanziamento al pci. **N. Pietropinto A PAG. 39**

[illegible]

Addio soldi

Troppe multe non riscosse

«Allo [illegible] comunali mancano parecchi miliardi a causa dei mancati introiti derivanti dagli avvisi di mora non [illegible]. La denuncia è in un'interrogazione urgente al sindaco. Gli avvisi per mancato pagamento sarebbero circa settantamila. **[illegible] Troppano A PAG. 39**

VINOVO

Incidente

Muore operaio di 21 anni

Un operaio di 21 [illegible] di Vinovo, Giovanni Bazzu, ha perso la vita ieri poco prima delle 7 in un pauroso incidente stradale avvenuto a Moncalieri, in [illegible] Savona. In auto si è schiantato contro un rimorchio che gli sbarrava la strada. **M. Accossato A PAG. 39**

ACQUISTIAMO
[illegible] CONTO DI IMPORTANTI SOCIETA' ESTERE
• Mobili antichi di ogni epoca e stile
• Dipinti antichi, '800 e inizio '900
• Mobili artistici, camere da letto, sale da pranzo, ingressi ecc. fine '800 e inizio '900
• Arredamenti completi di intere ville e appartamenti
GARANTIAMO LA MASSIMA SERIETA' PAGAMENTO IMMEDIATO IN CONTANTI
IL BALÔN Via Lattaro, 6 - Torino
Tel. 011/521.32.70 - 436.13.49 Fax 011/436.65.37
0336/616.328

Un appello di scrittori e uomini di spettacolo: «Non chiudete la città»

Parata di stelle per Hiroshima

Serata al Palasport, e il circolo diverrà itinerante

«A noialtri cittadini servono spazi chiusi (nel [illegible] di "al coperto", non in quello di "sbarrati". Forse questo malinteso è all'origine del problema; [illegible] si vedono davvero altri motivi». Così Dario Voltolini, scrittore torinese. Il problema è «Hiroshima mon Amour», il circolo di San Salvario chiuso d'autorità, e riaperto per buona volontà, in una Torino confusa, incerta fra la città-dormitorio e la città non dorme.

Ieri, al Palasport, [illegible] sono fatti sentire i partigiani della città che non dorme. I saltimbanchi, e il loro pubblico. «Hiroshima» ha organizzato la festa. Niente [illegible] sovversivo. Avevano tutti l'aria da bravi ragazzi. C'erano pure il deputato Mimmo Lucà; l'assessore Perone in cerca [illegible] svago dalle ambasce del falcidiato bilancio comunale («nessuno immagina quanto sia grave la situazione»); il consigliere Crosetto; e l'assessore regionale Leo, che non è esattamente [illegible] pericoloso estremista, s'è fiondato sul palco per dire «non me ne importa della politica, mi importa che Hiroshima [illegible]». Beccandosi applausi da una platea certo non simpatizzante del centrodestra.

Oltre tremila spettatori. Gran cast. Non uno spettacolo, quanto uno stare insieme, per far notare che Torino ha espresso in questi anni valori culturali nuovi. Magari difficili [illegible] da gestire. Al punto che può sembrare semplice applicare alla lettera leggi e regolamenti, piuttosto che adattarli alle mutate situazioni. Ma allora ha un senso il pessimismo di Alessandro Baricco, che scrive: «Questa [illegible] diventando [illegible] città qualunque. Insaccata da qualche parte nella banalità generale. Io ho sempre pensato che qui fosse un posto speciale. Ho [illegible] di pensarlo».

Quelli che vorrebbero continuare a pensarlo, comunque, ieri notte [illegible] tutti [illegible]: l'imperturbabile Gambarotta; Lu[illegible] Morino dei Mau Mau ha letto [illegible] testo di una canzone appe[illegible] partorita; hanno mandato contributi Giuseppe Culicchia e Gianluca Favetto, scrittori: sono arrivati gli artisti-cult del «giro» hiroshimiano, Daniele Silvestri, gli Ustmamò, i Gang, Chiquito y Paquito; e la legione torinese, i cabarettisti (Cesare Vodani, Federico Bianco, Alessandro Pironi) e i musici (Hisonz Street Band, Paolone Aka).

Quelli di «Hiroshima» pensano al futuro, aspettando una legge che distingua fra associazioni culturali vere e furbastri che ne approfittano. E in attesa [illegible] una nuova sede porteranno la musica in giro per la città: primi appuntamenti in dicembre al Palastampa, il 7 con gli Africa Unite, il 27 con gli Almamegretta.

[g. fer.]

Numero Verde 167-33 22 77
Nuova Fiesta
per provarla
basta muovere un dito.

Ford Torino
Ford Torino
ifas
Dal 1951, auto e servizi

Le riprese di piazza Vittorio nella pubblicità del Mulino Bianco. Ma Testa replica: un gioco di fantasia

«Quello spot ci offende»

Castellani: Torino non è un muro scrostato

Un minuto del primo cittadino per distruggere gli otto [illegible] di del Mulino Bianco: «Portici fatiscenti e scrostati, la Mole come pallido comparsa, e quell'idea balzana di trasformare Torino in un libro della giungla». Tanto [illegible] ha impiegato Valentino Castellani per mettere all'indice l'ultimo spot firmato studio Testa, quello che farcisce piazza Vittorio di palme, pappagalli e zebre. «E' una pubblicità che offende Torino - ha dichiarato, [illegible] mezzi termini, il sindaco - perché offre agli italiani un'immagine di città degradata e falsa. E la cosa mi avvilisce ancor più perché il messaggio è stato confezionato proprio da [illegible] studio torinese».

L'attacco, tutt'altro che subliminale, sferrato dal primo cittadino all'ultima fatica della premiata coppia di creativi Avigdor-Baccari, [illegible] si esaurisce qui. Castellani distrugge con scientificità risentita lo spot del «chi mangia sano trova la natura anche a Torino». Forse perché [illegible] stanco di sentirsi rimproverare dagli ospiti stranieri che [illegible] città è splendida, ma sottovalutata dagli stessi suoi abitanti (nonché amministratori). Scende nei dettagli della sua indignazione: «Il primo fotogramma abbina alla Mole un'infilata di portici scrostati. E' un'operazione scorretta voler dimostrare che una città [illegible] Torino, che appare così evidentemente degradata, può ricevere un beneficio soltanto dalla bacchetta magica del biscotto a base di cacao». Incalza: «Viene quasi da pensare che chi ha studiato questi 8 secondi vuole il male [illegible] Torino». Conclude: «Ma qualcuno di voi ha per caso visto gli altri spot? quelli ambientati a Firenze o Venezia? Quelli [illegible] che offrivano il meglio della città. Altro che un pezzetto sbiadito di Mole che sorveglia una piazza Vittorio fatiscente soltanto quanto grottesca».

Una stroncatura senza possibilità d'appello. E pazienza se arrivasse da un cittadino qualunque, magari di quelli che, trepidanti, mesi fa scrissero allo studio di via Luisa del Carretto per sapere «come mai proprio Torino giungesse buona ultima nella serie delle città raccontate dal Mulino Bianco». A considerare lo studio Testa il nemico numero uno di chi lavora per promuovere l'immagine della nostra città è il suo sindaco. Nel giro di tre ore - i tempi [illegible] quelli degli uffici deserti nel sabato pomeriggio - la notizia «esplode» nel cellulare dell'amministratore delegato (torinesissimo) Marco Testa. Il figlio di chi ha inventato Paulista - dopo avere premesso [illegible] non voler scendere in polemiche - organizza la difesa della sua ultima campagna in tre fasi: tecnica, creativa, diplomatica. Cominciamo da quella che racconta dei limiti oggettivi imposti dal cliente (Barilla): «Il sindaco ha ragione quando nota una differenza fra la prima serie degli spot e gli [illegible] secondi girati a Torino - dice Testa - ma è cambiato proprio il messaggio, Barilla ha voluto che in questa seconda fase di produzione emergesse di più l'immagine del prodotto. Ecco perché, rispetto a quanto avevamo fatto per Venezia o Napoli, ci siamo soffermati meno a lungo sulle bellezze architettoniche della città». E come risponde all'accusa di aver voluto a tutti i costi sottolineare l'aspetto degradato di una Torino che degradata [illegible] è? «Questo non rientrava nelle nostre intenzioni - aggiunge un po' imbarazzato Testa -, anzi, abbiamo scelto piazza Vittorio perché era l'unica zona della città che potesse offrire uno sfondo con la Mole». E l'idea di avere abbinato al fatiscente il grottesco, trasferendo una [illegible] del libro della giungla nel salotto metafisico di Torino? «Ma questo è stato un gioco di fantasia. A noi pareva piacevole, e non è stato scelto a caso: il [illegible] si sposa con i paesaggi tropicali».

Il tono si fa malinconico: «E' importante che il sindaco [illegible] attento ai problemi legati al mondo della comunicazione. Ma da torinese, [illegible] molto dispiaciuto che Castellani mi accusi di avere [illegible] un pessimo servizio alla città. Appena ci sarà l'occasione gli dimostreremo [illegible] quanto bene le vogliamo».

Emanuela Minucci

Qui a fianco il pubblicitario Marco Testa. A sinistra il sindaco Valentino Castellani. A destra: il muro scrostato di piazza Vittorio

[illegible] FRA «PRO» E «CONTRO»

[illegible]

opinionista

[illegible] regista dello spot non poteva che riprendere muri scrostati, in una città come questa. Non è Barilla che deve correggere l'immagine, ma il sindaco che deve correggere la realtà di cui l'immagine è [illegible] riflesso. Ormai Torino è diventata una città sporca come Tunisi».

[illegible]

professore

«Ho visto [illegible] spot, e ho notato anche il muro scrostato. E' la realtà della piazza, [illegible] una città che non ha mai brillato per manutenzione dei suoi edifici. Noi residenti speravamo che questa amministrazione affrontasse finalmente il problema del riordino della piazza. Purtroppo...»

BERTOLINI

commerciante

«Se il sindaco è stato così sensibile da notare quel muro [illegible] così brutto, dovrebbe anche fare in modo di eliminarne la bruttezza. Spero che questo gli serva a capire che è ora di raccogliere [illegible] sfida - che è anche la nostra - [illegible] risistemare degnamente la piazza entro il Duemila».

LUCENTINI

scrittore

«Per un [illegible] un po' scrostato, non mi sembra il caso di farne un punto d'onore. A mio avviso, il [illegible] problema della piazza è il parcheggio, che è davvero sfasciato ed orribile. Comunque, sempre meglio il parcheggio di certi progetti tutti giardini, siepi e collinette».

Falso in bilancio

«Processate Accornero per l'Eumit»

Guido Accornero

«Una bolata, una bolata assurda». Così aveva reagito Guido Accor[illegible], commercialista e presidente del Salone del Libro, nel novembre scor[illegible] quando gli era arrivato un avviso di garanzia per falso in bilancio nella storia dell'Eumit, la società di intermediazione con l'Est che sarebbe servita [illegible] canale di finanziamento al pci. Ieri il pm Gian Giacomo Sandrelli ha chiesto il suo rinvio a giudizio assie[illegible] ad altre quattro persone: gli amministratori Gian Luigi Regis e Brenno Ramazzotti (che rispondono anche di bancarotta per distrazione) e i sindaci Paolo Schlavio ed Ettore Bronzo accusati di falso in bilancio come Accornero che era presidente del collegio sindacale.

La Eumit è [illegible] posta in liquidazione negli anni scorsi e, secondo l'accusa, almeno tre miliardi furono gestiti come somme extrabilancio e ripartiti come utili in nero tra gli amministratori Regis (un imprenditore) e Ramazzotti. Quest'ultimo, ex operaio Lancia e funzionario del pci, ha ammesso di aver versato la sua parte [illegible] conto conto della Deutsche Handels Bank di Berlino, vicina al pci.

Quella che si è conclusa ieri è la coda per reati societari dell'inchiesta più nota, aperta a suo tempo dal pm Ferrando, a Torino, e dalla collega Parenti, a Milano: si indagava sul miliardo e 50 milioni transitati sul conto «Gabbietta» di Greganti in Svizzera, approdati poi in Italia e utilizzati per ripianare [illegible] debito della casa editrice Ecolibri. Si indagava [illegible] presunte tangenti ros[illegible]: non [illegible] [illegible] trovò traccia. Emerse soltanto che quel miliardo e [illegible] milioni corrispondeva alla liquidazione delle quote del pci nell'Eumit. Il magistrato milanese Paolo Ielo, che ereditò l'indagine dalla Parenti, ha poi chiuso [illegible] l'archiviazione: c'era [illegible] finanziamento al pci, ma erano capitali provenienti dall'estero per cui non scatta alcun reato.

Chiuso quell'inchiesta, il fascicolo Eumit è tornato a Torino ed è stato affidato al pm Sandrelli per la parte dei reati societari: l'Eumit, fondata nel '74, [illegible] sede legale a Torino, si occupava di import-export di materiali ferrosi dai Paesi dell'Est. I suoi profitti derivavano da questa intermediazione. La perizia disposta da Sandrelli sui flussi di denaro transitati per la società ha scoperto gli oltre 3 miliardi che non risultavano nel bilancio della società e che erano usciti dalla cassa come utili in nero e finiti, per l'accusa, a Regis e Ramazzotti. Accornero e gli altri sindaci non avrebbero vigilato.

Accornero è il personaggio di maggiore spessore: ha 63 anni, è stato l'artefice di importanti salvataggi industriali (dalla Ceat all'Einaudi) ed è molto [illegible] come fondatore del Salone del Libro (nell'88). **[n. pio.]**

Attimi di paura per il prete impegnato nella lotta alla droga. Incendiata la porta dell'alloggio di un pensionato

Attentato nella casa di don Ciotti

Ma l'obiettivo era un altro inquilino

Attentato in uno dei palazzi dove dorme don Luigi Ciotti, fondatore e anima del Gruppo Abele. E' accaduto ieri sera, al 12 di via Alfiano, una piccola, quasi anonima traversa di corso Orbassano in quel momento intasato dal traffico dell'ora di punta. Subito, polizia e carabinieri hanno pensato che il bersaglio fosse proprio il sacerdote. Ma ben presto le indagini hanno potuto accertare che non è così. L'intimidazione sarebbe rivolta a Oreste Stupino, un pensionato che vive nella casa con la moglie e una figlia. In serata l'uomo è stato rintracciato ad Asti, si è precipitato in città: «Non è la prima volta che mi accade, già in due occasioni quei maledetti mi hanno bruciato la porta di [illegible]. I «maledetti» sarebbero uomini con i quali Stupino è stato in burrascosi rapporti d'affari.

Ore 19,30. Al terzo piano [illegible] palazzo qualcuno avverte un odore acre, poi vede il fumo lungo le scale. Gli attentatori hanno cosparso di benzina il pianerottolo e la porta di [illegible] Stupino, poi hanno lasciato cadere un fiammifero. Il rogo è di modeste dimensioni, probabilmente destinato a spegnersi da sé. Un fatto di cronaca come tanti. Non fosse che in quel palazzo abita don Ciotti. Il sacerdote passa ogni tanto dall'angusto appartamento al primo piano. La sua vita, e il suo coraggio, sono anche fatti di case sempre diverse, sempre protette dal silenzio di polizia e carabinieri, i soli a conoscere gli spostamenti.

Una precauzione indispensabile. Don Ciotti non ha soltanto dedicato la vita al recupero dei tossicodipendenti. E' presidente dell'[illegible] che riunisce chi è impegnato a combattere spacciatori e soprattutto grossisti di droga, è editore di un periodico, Narcomafie, che ha lo scopo dichiarato di lottare contro le potenti organizzazioni criminali che dirigono il commercio degli stupefacenti.

Un impegno scandito da molte minacce e altrettante denunce: «Ti spareremo in mezzo agli occhi, sei finito»; «Smettila di occuparti di queste cose o farai la fine di Rostagno». «Ti faremo saltare i nervi e poi ti uccideremo».

«Se pensano di fermarmi con le minacce, beh, allora si sbagliano davvero» ha sempre replicato il sacerdote. E dentro di sé deve esserselo ripetuto anche ieri sera, quando lo hanno avvertito dell'attentato e prima di sapore che, questa volta, lui non c'entra.

Don Luigi Ciotti va ad abitare qualche [illegible] anche in un alloggio di via Alfiano. Secondo gli investigatori chi ha cosparso [illegible] benzina il pianerottolo al terzo piano del palazzo (nella foto dopo l'incendio) non aveva come obiettivo il sacerdote

[illegible] OGGI IL PROCESSO

Uccise «Nino il postino»

Due caricatori di una calibro 7,65 scaricati in pieno volto: così fu ucciso il 24 gennaio [illegible] «Nino il postino», cioè Antonino Sole, 56 anni, [illegible] un marciapiede di via Zumaglia. Gli sparò Gennaro Quaglietta, detto «Nasino», 59 anni, un violento con la pistola facile, con un lungo elenco di reati sulle spalle. «Mi ha provocato», si è limitato a dire l'imputato difeso dall'avvocato Francesco Bosco. Ma quattro mesi prima i due si erano già scontrati e allora era rimasto ferito «Nasino». Una vendetta per [illegible] di picche? Già perché si giocava a scala quaranta in un circolo di via Medici e per un otto di picche contestato «il postino» aveva sfregiato Quaglietta alla guancia sinistra. E «Nasino», stando ad alcune testimonianze, aveva giurato di fargliela pagare. I famigliari della vittima si sono costituiti parte civile con l'avvocato Tom Servetto.

BOLLETTINO [illegible]

Domenica 12 Novembre

PREVISIONI

In Piemonte e Valle d'Aosta, cielo molto nuvoloso o coperto con precipitazioni localmente anche [illegible] forte intensità. Visibilità ridotta per foschie dense. Temperatura in aumento. Venti deboli variabili.

IERI

TEMPERATURE IN CITTA'

MASSIMA	7,5
MINIMA	6,2
UMIDITA' (ore 14)	85%

PRECIPITAZIONI

FINO ALLE ORE 19	2,4 mm
TOTALE DI QUESTO MESE	2,8 mm
MEDIA (1913-1988)	72,4

Osservatorio Meteo Piazza d'Armi

[illegible] DI CASELLE

TEMPERATURE

MASSIMA	9,6	MINIMA	6,7
PRESSIONE (ore 20)			1023 hPa

RECORD del mese ultimi 50 anni

MASSIMA	23	7 novembre 1979
MINIMA	-8,2	28 novembre 1985

UN [illegible]

MASSIMA	15,5	MINIMA	5,8

OGGI

IL SOLE: [illegible] alle ore 7 e 22 [illegible] momenti alle ore 17 e 4 minuti

LA LUNA: si leva alle ore 21 e 21 minuti, sarà domani alle ore 12 e 1 minuto

[illegible] piena 7 novembre ore 8

[illegible] quarto 15 novembre ore 13

Luna nuova 22 novembre ore 17

Primo quarto 29 novembre ore 7

MERCURIO: al telescopio appare come una minuta Luna quasi piena

VENERE: si trova angolarmente vicino al meno brillante Giove

[illegible] con Giove e Venere è il pianeta più difficile da scorgere

GIOVE: con Venere forma una bella coppia di astri della sera a Sud-Ovest.

SATURNO: riconoscibile [illegible] una [illegible] luminosa senza tremolio a Sud.

IL FENOMENO: stanotte e domani notte sono osservabili le Equidi Nord, meteore dalla [illegible] da una zona vicino alle Pleiadi nel toro

Specchio dei tempi

«Mia madre sistemata in ospedale in [illegible] stanza ripostiglio» - «Non vogliamo più ascoltare quegli insulti» - «Una passerella davanti alla stazione di Porta Susa» - «Mandati in strada [illegible] piangere i propri cari»

Una lettrice ci scrive:

«Nei giorni scorsi ho accompagnato al Pronto soccorso dell'Ospedale Martini mia madre, a cui, dopo un'attesa di 5 ore, viste le lastre, hanno diagnosticato una polmonite e l'hanno trasferita al Maria Vittoria (ospedale di appartenenza).

«Era prevista una degenza di un [illegible] di giorni al pronto soccorso (avrebbe quindi trascorso le notti su una barella e non su [illegible] letto) fino a quando non si fosse liberato [illegible] posto nel [illegible] reparto Medicina. Considerando che i letti del reparto Ginecologia erano al momento quasi tutti liberi, la mamma è stata sistemata in una stanza [illegible] quel [illegible] reparto (dopo aver atteso il pomeriggio intero su una barella). Dopo 3 giorni in ginecologia, altro trasferimento in Medicina-tre, dove è stata rimessa su una barella in una stanza di circa 8 mq in cui è disponibile lo spazio per 2 persone al massimo.

«In questo ospedale non permettono che [illegible] persona possa fermarsi oltre l'orario di visita, per prestare assistenza all'ammalato. La mamma ha dovuto quindi raccogliere personalmente tutti i suoi oggetti e portare la sua valigia fino al reparto, senza l'aiuto di [illegible].

«La stanza era già occupata da 2 degenti che usufruiscono dell'unico armadio disponibile, [illegible] ha quindi il posto per i suoi oggetti personali. L'unico spazio libero all'interno della camera è stato occupato dalla sua barella. Inoltre nel reparto è a disposizione un unico bagno utilizzato sia da uomini che da donne.

«Altre tre persone erano nel reparto di Ginecologia in [illegible] di essere trasferite nel reparto di Medicina tre. Anche loro si trovano nella [illegible] condizione della mia mamma: una barella e una stanza che potrebbe essere paragonata ad un ripostiglio».

Segue la firma

Due lettori ci scrivono:

«Sono una ragazza di [illegible] anni, quindi una persona con [illegible] propria dignità e [illegible] testa che pensa in modo autonomo, capace [illegible] ragionare, e quindi io e mio fratello, 13 anni, che secondo Mario Acciardi, che ha firmato la lettera del 10 ottobre, saremmo le "meravigliose creature" [illegible] le quali non [illegible] sce a parlare per colpa del Tribunale, servizi sociali e naturalmente di nostro madre. Nemmeno l'ombra di dubbio che siamo proprio noi, i figli, ad avere delle ragioni più che valide e non voler [illegible] ascoltare i [illegible] insulti nei confronti di nostra madre, l'unico argomento che conosce?

«L'affetto e il rispetto dei figli bisogna guadagnarselo, non è un diritto solo perché si è genitori. Susi, la sua primogenita figlia illegittima, poverina, ne [illegible] qualcosa: per lei non erano validi tutti quei paroloni sul bisogno di entrambi i genitori ecc.? Ma il trattamento è stato alla fine lo stesso: state con la [illegible] dre? allora non pago!

«Perché fa del vittimismo? Gli alimenti tanto non li paga, da mesi nemmeno [illegible] lira! Se ne frega di come mangiamo, in casa [illegible] c'è gas né per l'acqua calda, né per cucinare, se ne frega della nostra istruzione (solo i miei libri costano più di 700 mila lire). La casa è soltanto un cantiere mai finito, ipotecato per l'intero valore perché i soldi sotto forma del prestito fiduciario, [illegible] nostro "povero papà" se li è già presi tutti per sé!».

Seguono le firme

Un lettore ci [illegible]

Invito l'assessore comunale alla viabilità a recarsi in un giorno qualsiasi verso le 8 del mattino nei pressi della stazione di Porta Susa. Forse, vedendo l'ingorgo di automezzi che si forme ad ogni arrivo di un treno, si renderebbe conto della necessità di un sottopasso pedonale e di una passerella sopraelevata che colleghi la stazione ferroviaria alla fermata degli autobus e prosegua poi fino ai portici di via Cernaia. Succede tutti i santi giorni che i passeggeri in arrivo, attraversando piazza XVIII Dicembre sulle strisce, blocchino il traffico troppo a lungo».

Sergio Ferrero

Una lettrice ci scrive:

«La scorsa settimana, pensando di offrire alla mia più [illegible] ra amica qualche minuto in più di silenziosa presenza, prima che chiudessero per sempre la bara del padre, [illegible] rimasta negativamente meravigliata, nell'avere trovato alle 12,20, la porta d'ingresso principale delle camere mortuarie dell'ospedale MaurizIano chiusa. Un cartello indicava l'orario [illegible] chiusura [illegible] 12.00 alle 13.00, per «pausa» dei sorveglianti. E' vergognoso che, come la mia amica, tra le 12.00 e le 13.00 la gente venga letteralmente mandata per strada a piangere i loro cari, aspettando che l'addetto alla sorveglianza finisca il suo panino».

Patrizia Mombelli

Molti cittadini evitano di pagare multe o tasse perché risultano «irreperibili»

Il Comune non scova 50 mila evasori

Mancati introiti per 25 miliardi

«Dalle casse comunali mancano parecchi miliardi. Il motivo? I mancati introiti derivanti dagli [illegible] mora non [illegible] dall'amministrazione». La denuncia è contenuta in un'interrogazione urgente presentata da Paolo Chiavarino e Mauro Battuello. I due consiglieri comunali del Cdu [illegible] fatto un sopralluogo negli uffici dell'Albo Pretorio al piano terra di Palazzo Civico e hanno scoperto che «ogni anno vi transitano mediamente circa cinquantamila "avvisi di mora" relativi a tributi di varia natura non riscossi in quanto non è stato reperito fisicamente o domiciliarmente l'intestatario oppure risulta sconosciuto».

Il consigliere cdu [illegible] Chiavarino (sopra) e l'assessore Andrea Prele

[illegible] il numero degli avvisi per mancato pagamento è più alto, circa settantamila all'anno, come confermano gli addetti all'Albo Pretorio Comunale. E il loro numero è in aumento, visto che con l'applicazione del nuovo codice della strada anche le multe non pagate entrano nelle cartelle esattoriali preparate dal Comune. Chiavarino e Battuello chiedono di sapere «come avviene la modalità di riscossione e il tentativo di reperimento del contribuente e quanto costa alla città il servizio di notifica degli avvisi che è stato affidato ad un'azienda concessionaria». Un servizio affidato alla Crt. L'avviso di notifica viene consegnato a domicilio da «trimestrali» pagati a cottimo. In caso di mancata consegna l'avviso torna all'Albo Pretorio, dove viene esposto per otto giorni in attesa che il contribuente si faccia vivo. In [illegible] contrario parte, entro novanta giorni, un secondo sollecito di pagamento. Nel caso in cui il destinatario risulti ancora irreperibile l'avviso torna definitivamente all'Albo Pretorio. E qui viene praticamente dimenticato. Gli addetti dell'Ufficio Comunale spiegano che con il «secondo sollecito» vanno a «buon fine» circa il 20 per cento delle richieste di pagamento. Così su 70 mila avvisi di mora, almeno cinquantamila restano inevasi. A quanto ammonta il mancato guadagno per le casse comunali? Difficile fare [illegible] stima precisa anche perché gli addetti dell'Albo Pretorio spiegano come esistano cartelle con richieste di pagamento per alcune centinaia di mila lire e altre per parecchi milioni. E' possibile comunque fare una stima per difetto. Se si stabilisce una cifra di 500 mila lire a pratica ecco allora che si arriva a 25 miliardi. Rientrano in questo computo le tasse per lo smaltimento dei rifiuti, quelle di occupazione di suolo pubblico, ma anche quelle di competenza dell'Intendenza di Fi[illegible] o dello Stato.

Insomma, l'irreperibile» non paga. E i «trucchi» per evadere le tasse comunali non sono molti. Ecco allora che c'è chi cambia l'indirizzo o varia la residenza più volte durante gli [illegible]. In media ogni anno si registrano in città 45 mila variazioni anagrafiche e 65 mila immobiliari. Oppure c'è chi cambia il nome della società o dell'impresa. Così Chiavarino e Battuello chiedono di conoscere «quali iniziative intende urgentemente promuovere questa amministrazione al fine di migliorare sensibilmente e più efficacemente il recupero delle somme dovute da queste migliaia di contribuenti morosi»

Che cosa risponde il Comune. A giugno l'assessore Andrea Prele, pochi giorni dopo l'insediamento, [illegible] spiegato come la volontà del Comune sia quella di perseguire l'evasione. E a tal fine c'è anche un progetto per la «razionalizzazione delle informazioni sulle singole unità immobiliari». Certo, in questo modo si potrebbero recuperare soprattutto le evasioni relative alla tassa di smaltimento rifiuti e all'Ici. Ma l'idea dell'assessorato - così di collegare le informazioni fiscali [illegible] i dati anagrafici in modo che ogni variazione anagrafica si ripercuota immediatamente sulle informazioni in possesso del Comune sui proprietari e gli affittuari delle case - sembra l'unica percorribile per combattere [illegible] tro i contribuenti morosi.

Maurizio Tropeano

L'incidente a Moncalieri durante la pioggia, vittima un operaio di 21 anni che stava andando al lavoro

Si schianta contro l'autobotte che non gli dà la precedenza

Giovanni Bazzu in una delle ultime foto, al [illegible]. Lavorava da due anni in un'azienda di stampaggi industriali a Moncalieri

Doveva sposarsi la prossima estate Il camionista: prima di ripartire ho guardato ma non l'ho visto arrivare

La Uno ha avuto il tetto scoperchiato dopo il tremendo urto

Un operaio di 21 anni di Vinovo, Giovanni Bazzu, residente in via Europa 32/a, ha perso la vita ieri poco prima delle 7 in un pauroso incidente stradale avvenuto a Moncalieri, in corso Savona.

Il giovane era al volante della sua Uno, diretto alla fabbrica di stampaggi industriali «Bussetti» dove lavorava da quasi due anni. A poche centinaia di metri dalla ditta si è trovato improvvisamente la strada sbarrata dal rimorchio di un'autocisterna che svoltava a sinistra dopo essere uscita dallo stabilimento «Petrol Company» a destra della corsia sulla quale proveniva la vittima. Bazzu viaggiava probabilmente a velocità sostenuta, ha tentato disperatamente di frenare, ma l'auto ha slittato sull'asfalto viscido per la pioggia ed è finita sotto il camion.

Scena agghiacciante: l'impatto ha scoperchiato la vettura fino all'altezza del portabagagli, uccidendo il giovane operaio: è morto sul colpo, mentre il guidatore del camion, Leonardo Stravato, anni, foggiano d'origine residente a Moncalieri in strada Barauda 1/2, è rimasto illeso.

«Prima di svoltare ho guardato a destra e a sinistra - ha dichiarato ancora sotto choc il camionista ai carabinieri -. Non ho visto nessuno. Il tempo di ripartire e ho sentito il colpo». Tremendo: la forza d'urto della Uno ha spostato persino di qualche metro il rimorchio della pesante autobotte.

Giovanni Bazzu era il secondogenito di tre figli: nato a Carignano, vi era trasferito a Vinovo con la famiglia: il padre Narciso, la madre Rosa, il fratello minore Davide e la sorella maggiore Silvia. «Aveva in programma di sposarsi la prossima estate, a luglio», raccontano disperati.

Per ricostruire l'esatta dinamica della tragedia e soprattutto per stabilire le responsabilità, i carabinieri nel nucleo Radiomobile di Moncalieri dovranno ora «leggere» i rilievi fotografici e le poche tracce di pneumatici rimaste sull'asfalto bagnato: la Uno ha urtato e si è incastrata sotto l'autocisterna all'altezza dell'asse posteriore del rimorchio, che era già quasi completamente sulla corsia di marcia per Moncalieri.

Per estrarre il corpo della vittima dovuti intervenire i vigili del fuoco: traffico in tilt per quasi un'ora.

Marco Accossato

SAPER SPENDERE

Il fornaio è nei guai per la canna fumaria

Un fornaio «vicino di casa» turba i sonni di C. R. di Torino che scrive: «L'assemblea condominiale ha autorizzato il fornaio sottostante il mio alloggio (abito al primo piano) ad appoggiare la muro perimetrale comune verso il cortile una canna fumaria per lo smaltimento delle esalazioni del forno. Non possiamo più stendere la biancheria: in un'ora è grigio-nera. Inoltre l'alloggio "gode" di una fonte di calore supplementare! Il fornaio dice che ormai lui ha avuto l'autorizzazione dell'assemblea (non ero presente, purtroppo) ed io non ho fatto opposizione entro i successivi 30 giorni come prevede la legge. Ho dunque le mani legate?».

Nient'affatto, secondo l'avvocato Lorenzo Profeta, che precisa: «Il lettore può fare causa al fornaio anche dopo mesi, in questo caso. Infatti, i 30 giorni validi per l'opposizione dopo una delibera condominiale riguardano delibere "annullabili", ma qui si tratta di delibera da considerare assolutamente "nulla"».

A conforto di questa affermazione, il legale cita la sentenza della Corte di Cassazione n. 9130 del 28 agosto 1993, sezione II, su un caso analogo a quello descritto dal lettore: «In tema di condominio di edifici è nulla non soltanto annullabile) la delibera dell'assemblea presa a maggioranza che approvi una utilizzazione particolare parte di un singolo condomino di un bene comune, tale diversa utilizzazione reca pregiudizio ai diritti altrui, quali asservimenti, immissioni molestie lesive del diritto degli altri condomini alle cose e servizi comuni quelle di proprietà esclusiva di ognuno dei condomini».

Ed ecco che cosa potrebbe fare il lettore per difendere i suoi diritti: «Chiamare nella stessa causa tanto il condominio quanto il fornaio per fare dichiarare nulla la delibera e costringere il fornaio al ripristino delle cose com'erano prima oppure chiamare in causa soltanto il fornaio».

★I piani piloti, cioè il porticato aperto il cui soffitto è il pavimento dell'alloggio sovrastante, sono al centro dell'attenzione di più d'un lettore, tra i quali Sergio S. di Collegno e Antonino D. di Torino, che chiedono se si possa ottenere a spese del condominio la coibentazione così come accade per i passi [illegible]. L'avvocato Lorenzo Profeta sostiene di sì e cita la sentenza n. [illegible] della Cassazione civile, del 9 maggio 1988, sezione [illegible]: se in un condominio, una proprietà esclusiva cioè un appartamento subisce danni a [illegible] di difetti delle parti comuni che si devono imputare all'originario costruttore-venditore, il proprietario dell'alloggio può chiedere al condomino, in base all'articolo 2051 del codice civile, di provvedere ad eliminare le caratteristiche dannose dell'immobile, mentre resta irrilevante la possibilità di rivalsa nei confronti del costruttore».

★«Il nostro amministratore - scrive un lettore che vuol restare anonimo - ha fatto un contratto con parente per le pulizie nel condominio (quattro palazzi). Chi dovrebbe pulire è pensionato che non risulta neppure iscritto alla Camera di commercio. E' regolare?».

«No, non è regolare - sostiene l'avvocato Lorenzo Profeta -, ed è fonte di guai. Le imprese di pulizia devono essere iscritte nel registro delle ditte o nell'albo delle imprese artigiane per l'art. 1 della legge del gennaio 1994 n. 82 e l'iscrizione può avvenire soltanto ricorrono determinate condizioni (art. 2 stessa legge). Sono anche previste sanzioni per il condominio che si serva di imprese non iscritte o cancellate dal registro o dall'albo o la cui iscrizione sia sospesa».

★Maria Manzino di Noli voleva sapere come si fa a togliere i pinoli dalle pigne: «Ne ho raccolta in montagna - scrive - e vorrei togliermi una soddisfazione». La risposte semplicissima da Bianca delle conserve: «Le pigne devono essere disposte in luogo assolato a seccare, si apriranno da sole e si potranno quindi togliere i pinoli che dovranno poi essere sgusciati».

Simonetta

In libertà vigilata

Arrestò un poliziotto Tornano in cella i 4 arrestati

Sono tornati a casa i quattro giovani arrestati mercoledì in corso Cincinnato dove avrebbero circondato la polizia per impedire l'arresto di un loro amico (ancora detenuto). Ma per tutta la giornata di ieri hanno temuto il peggio: il pm Pellis aveva chiesto per due, Pietrantonio Zinno e Nicola Lofoco, la custodia cautelare in carcere. Il gip Filippini li ha rimessi in libertà con l'obbligo di presentarsi una volta la settimana in commissariato. Con i due sono tornati a casa anche Roberto Vallone e Massimiliano Margherito (difesi dagli avvocati Nisi, Foti e Gribaudi). La polizia era intervenuto per arrestare un ragazzo che era stato visto gettare una bustina di hashish. La sua fidanzata s'era messa a gridare chiedendo aiuto. E una trentina di giovani avevano circondato la pattuglia, con atteggiamento minaccioso. I quattro hanno negato.

dall'1/10/1995
per il
RINNOVO PATENTE
la massima semplificazione delle procedure
si trova nell'autoscuola o studio di consulenza automobilistica di Vostra fiducia.
U.NA.S.C.A.
(unione nazionale autoscuole e studi di consulenza automobilistica)

ORGANIZZAZIONE SERGIO ARZILLI
Cattodolcione
PANETTONI [illegible]
IN COLLABORAZIONE CON
ART MARUSKA CASA D'ARTE
PRESENTANO
"I DOLCI INCONTRANO L'ARTE"
BAMBOLE DA COLLEZIONE ED OGGETTI D'EPOCA
Vi aspettano
Domenica 12 Novembre
dalle ore 15 alle ore 19.30
in via Catania, 9 a Torino
DEGUSTAZIO[illegible]
GIANDUIOTTI
caffarel

STUFE
di tutti i tipi
autonomia di 8 - 16 ore
provero s.r.c. S.p.A.
[illegible] - Lungo Dora Napoli, [illegible]
Tel. 011/659.193

SABETT
TAPPETI [illegible]ANI
P. Madonna [illegible] 2
[illegible]

DeWan
regali & bijoux
Torino via Roma 98
Galleria San Federico
In novembre un bellissimo omaggio attende tutte le clienti

DAL 16 AL 19 NOVEMBRE AL
PALASTAMPA di TORINO
EROTICA TOUR '95
Dalle ore 17.00 alle 02.00
4 giorni di emozioni all'insegna del divertimento e della trasgressione
SHOW GIRLS e STRIP MEN
LAP DANCE - LA CITTA' DELLE DONNE - PEEP SHOW
CLUB PRIVE' CON TANTE ATTRAZIONI E SORPRESE
FINALMENTE ANCHE A TORINO
UN MARE DI BRIVIDI...

Per Informazioni: tel. 011/5611262 - 144662914

Dure reazioni alla «lettera-ricatto»: «Rinunciamo al concordato»

La rivolta dei 5000 al Fisco

Sale la protesta di esercenti e artigiani

La polemica [illegible] si spegne. Anzi, si infiamma e fa registrare l'unanime dissenso delle categorie nei confronti dell'ultima iniziativa adottata (solo in Piemonte) dal ministero delle Finanze: commercianti, piccole aziende artigiane, liberi professionisti, tutti uniti contro la mi- [illegible] lettera inviata a 5 mila contribuenti per indurli a scegliere - il 15 dicembre - la strada del concordato di massa, ovvero il «condono per tutti», pagando in base a una tabella.

L'invito spedito dalla Direzione Regionale delle Entrate per il Piemonte ha la veste di un vero e proprio ricatto all'italiana: se non aderisci alla sanatoria, devi presentare entro quindici giorni chili di documenti del triennio 1988-'90; in caso contrario, sanzioni da [illegible] mila lire a 3 milioni.

Ai commercianti dell'Ascom che hanno respinto quello che è stato definito «un rozzo e inaccettabile tentativo di ricatto, o quantomeno di pressione sui cittadini», ieri si sono uniti anche quelli della Confesercenti.

«E' una forzatura inammissibile - commenta il segretario Antonio Carta -. Il concordato deve essere una scelta esercitata nella massima libertà. Le lettere del fisco, invece, [illegible] forma di terrorismo rivolta anche a quanti hanno la coscienza a posto. Un'azione tanto più inaccettabile, [illegible] si considera che il ministro Fantozzi aveva dato precise garanzie sul fatto che non ci sarebbero state iniziative di questo tipo».

Aggiunge il segretario: «Bisogna piantarla con questi metodi, perché di questo passo il cittadino avrà sempre meno fiducia. Non è questo lo spirito [illegible] collaborazione. Bisogna smetterla di considerare tutti i commercianti come evasori: discutiamo, ma di equità fiscale».

Da sinistra il presidente dell'Ascom **Giuseppe De Maria** e il segretario Confesercenti **Antonio Carta**

Nel coro [illegible] condanna per quello che appare sempre più come un autogol dell'Ufficio Imposte, si inseriscono anche gli artigiani. La Confartigianato avrebbe già dato la disponibilità per una linea d'azione comune [illegible] Ascom e Confesercenti. Per ora, la proposta (di cui si parlerà durante un incontro in programma la prossima settimana) [illegible] di invitare i destinatari delle lettere a rinunciare al concordato e spedire la documentazione richiesta: copia dei registri Iva, dichiarazione Iva, estratti conto bancari, copia del registro dei beni ammortizzabili, e così via.

Si profila anche una questione di legittimità. Spiega Giuseppe De Maria, presidente dell'Ascom: «Stiamo verificando se l'atteggiamento dell'Ufficio distrettuale delle imposte, sotto l'aspetto della procedura, sia legale. La legge impone che gli atti che contengono procedure sanzionabili debbano essere comunicati con un verbale di notifica firmato dal destinatario. Le lettere, invece, sono state spedite e continuano ad arrivare come posta ordinaria».

Ancora tutto da vedere, ma in settimana di si troverà attorno a un tavolo per decidere «un segnale forte» da dare al ministero delle Finanze, che dalla sanatoria conta di [illegible] avere 11.500 miliardi. **lg. bra.]**

AUTORIPARATORI

«Combattiamo gli abusivi»

L'associazione degli autoriparatori piemontesi ha avviato un'indagine per combattere l'abusivismo all'interno della categoria. E' stato distribuito un questionario a tutte le officine di Torino e provincia per segnalare sospetti casi di abusivismo: nel rispetto dell'anonimato delle segnalazioni, l'organizzazione si farà carico di trasmettere i casi alla magistratura. Nella sola provincia di Torino sono 2500 gli autoriparatori regolarmente iscritti alla Camera di commercio. Secondo il presidente Vincenzo Porro, «l'abusivismo è una concorrenza sleale, dà vita ad una forte evasione fiscale e al mancato rispetto delle norme sullo smaltimento rifiuti e favorisce la ricettazione di pezzi di ricambio provenienti da furti d'auto».

Vendita all'asta degli arredi antichi

di

Sua Altezza Reale

Giovanni Angelo Paleologo

Principe di Morea e di Bisanzio

Comprendente dipinti antichi e dell'800 italiano, mobili d'epoca, maioliche, argenti, bronzi, porcellane, avori, cristalli, marmi, stampe, icone, sculture di Gemito, pregiati tappeti persiani, oggetti d'arte, ed altre committenze private

Esposizione dei beni:

da sabato 18 a mercoledì 22 novembre

ore 10,30 - 13,00 ed ore 15,30 - 22,00

(domenica compresa)

Tornate d'asta:

Giovedì 23 novembre - ore 21.15

Venerdì 24 novembre - [illegible] 21.15

Sabato 25 novembre - ore 15,30 ed ore 21.15

La vendita è stata affidata ed è curata dalla società

LOUIS ROBERT ITALIA srl

Corso Vittorio Emanuele, 109 - TORINO

Informazioni e segreteria: tel. 011/541.150 p.m.

CATALOGO DELLE VENDITE IN SEDE

Le avevano offerte in cambio di marchi per 400 milioni. Sventato il colpo: sei denunciati

Truffa con un miliardo di lire false

Volevano «bidonare» un funzionario tedesco

Il funzionario tedesco era venuto in Italia sperando di fare un buon affare: marchi per 400 milioni in cambio di lire: un miliardo o poco più. Ma per poco «l'affare» non finiva a pistolettate. Provvidenziale, perciò, l'intervento dei carabinieri che seguivano una banda di truffatori canavesani specializzata in «bidoni» con soldi in fac-simile.

Scongiurato lo scontro a fuoco sono, però, arrivate le denunce a piede libero, per tutti i personaggi coinvolti in questa faccenda. Tutti meno uno: Jorg Martin Schwartz, 51 anni di Norimberga, direttore generale di un'azienda che combatte le frodi in campo alimentare.

Era lui che, un mese fa, era entrato in contatto con alcuni personaggi italiani che gli avevano offerto un ottimo affare: lire italiane di dubbia provenienza in cambio di marchi puliti. Giovedì mattina il tedesco, accompagnato da due guardie del corpo, si è incontrato con la banda in Valchiusella, ad Alice. E qui ha conosciuto i due uomini che gli han proposto lo scambio: Gennaro Violante, 39 anni, residente a Romano in via San Grato 16 e Luigi Caserio, 37 anni, residente ad Alice in frazione Gauna 76. Ma la vista del denaro non ha convinto completamente il manager tedesco, presentatosi all'appuntamento con tanto di giubbotto antiproiettile e gorilla armati di pistole con il colpo in canna. Subodorato il bidone ha chiesto tempo per pensare. Un paio d'ore più tardi a San Giorgio, davanti al casello autostradale, il nuovo incontro. Ma mentre tedeschi e italiani stavano discutendo sono arrivati i carabinieri. I militari della compagnia di Ivrea, assieme a quelli di San Giorgio hanno denunciato per tentata truffa Violante e Caserio oltre a due personaggi tedeschi, Ludwig Roher, 64 anni e suo figlio Karl, di [illegible] entrambi di Norimberga. I due gorilla, Gerhard Bohm, 40 anni, e Steffen Clausner, 38 anni, pure loro di Norimberga sono invece stati denunciati per aver introdotto armi in Italia. Le pistole - due Gluck 9 mm - sono state sequestrate: sono armi sofisticate ricoperte di plastica e non sono rilevate dal metaldetector.

Lodovico Poletto

DAL MINI-PETARDO

Ragazzo ferito [illegible] un occhio

Ferito a un occhio dallo scoppio di un mini petardo un ragazzo di 11 anni di Bussoleno. Andrea Guerra, frequenta la prima media, è ricoverato all'ospedale Oftalmico di Torino: ha riportato [illegible] lesioni alla cornea dell'occhio destro. L'incidente è avvenuto nel cortile della sua abitazione a Bussoleno in via S. Lorenzo 50, mentre giocava [illegible] «mini ciccioli» di fabbricazione cinese, importati dalla ditta U. Borgonovo di Inzago (Milano). «Ha messo il petardo dentro un tubo chiuso da un lato ed è stato investito dallo scoppio» racconta la mamma Sofia Marras, 34 anni. Questi petardi sono «giocattoli pirici in libera vendita». Sulle istruzioni c'è scritto: «Frizionare la capocchia e gettare immediatamente a terra».

Gennaro Violante denunciato per tentata [illegible]

Giuseppe Basalini, uno degli ultimi ombrellai

E' morto mentre alzava la serranda del negozio

E' morto Giuseppe Basalini, presidente Ascom degli ombrellai-pellettieri. Si è sentito male mentre alzava [illegible] serranda di via Vanchiglia 19, nel negozio inaugurato dal padre Battista nel 1937. Avrebbe compiuto 60 anni a dicembre, qualche giorno dopo la ricorrenza di Santa Barbara patrona della categoria. E la sua scomparsa ferisce il piccolo mondo degli ultimi ombrellai torinesi.

Dice Andrea Baronio, che gli fu amico e collega: «Ci telefonavamo all'unico scopo di parlarci in "tarusc", il [illegible] esperanto che consente a ogni ombrellaio di restare un "lusciat". "Tarona ribes", non parlare, dicevano i padroni di negozio ai commessi. Chissà, scomparso lui, chi mi consentirà ancora di parlare "ta- [illegible]"».

Giuseppe Basalini era originario della zona tra il Lago Maggiore e quello d'Orta. Vicino a Gignese dove sorge quel «Museo dell'Ombrello» per cui, assicura il presidente nazionale Amato Santi, «l'apporto torinese è stato determinante». Vi contribuirono i più abili, finiti in negozio dopo anni passati a girovagare, con la «barsela» in spalla, tra paesi e cascine. Ricorda Baronio, che è [illegible] a Coiromonte: «Il guadagno era scarso [illegible] i nostri padri ci aggiunsero il commercio dei setacci, copiando una "specialità" dei cestai verso Varese. Poi, poco alla volta, arrivò la pelletteria».

Fu un [illegible] torinese cui contribuirono - [illegible] all'ultima guerra - le fabbriche più rinomate del settore: la De Gaspari che per prima fabbricò industrialmente fusti e stecche, la Pattoni di via Nizza e la Prini in via Roma vecchia, la Decio e la Gilardini, la Franchinetti e la Luchini. Tutto finito o quasi, ora che la Cina sforna ombrelli a 10 mila lire. Ma Giuseppe Basalini non ha mai rifiutato di aggiustare quelli dei clienti. «Era modesto e conciliante, silenzioso e onesto». **[L. r.]**

Ma il Comune si dispera sul bilancio: mancano fondi

Via libera ai 250 miliardi per la linea 1 del metrò

In settimana il Cipe dovrebbe dare via libera ai 350 miliardi per il metrò torinese: una buona notizia annunciata dal sindaco Castellani alla sua maggioranza nel vertice di ieri. Seguita però subito dalla «coperetta» del bilancio, dal quale mancano - e subito - 100 miliardi per minori entrate dallo Stato, con il rischio che altri cento non rispondano all'appello delle casse municipali nel corso del 1996. «La situazione è pesante, dovremo valutare tutti insieme [illegible] portarci con l'Ici, dal momento che abbiamo deciso di diminuire la pressione fiscale sulla casa», ha detto il sindaco Castellani aprendo la riunione.

Un confronto incominciato [illegible] un'ora di ritardo a causa delle incomprensioni tra i capigruppo di Alleanza per Torino, Marino, e dei verdi, Viale. «Piccole cose», ha minimizzato Castellani. Comunque risolte, dopo [illegible] riunione del gruppo del Sole che ride.

[illegible] [illegible] ai temi importanti, alle questioni del conto economico per il prossimo anno. «Nel 1995 ci [illegible] comportati con rigore - ha avvertito la giunta - tant'è vero che [illegible] sarà ancora un piccolo avanzo di gestione. Inoltre sono stati investiti 250 miliardi per opere pubbliche. Nel 1996 ne mobiliteremo 450, [illegible] metà dei quali nel primo semestre, gli altri nel secondo con proiezione sulla gestione del 1997».

Il nodo vero rimane, però, quello della spesa ordinaria, soprattutto per i servizi. A che cosa si dovrà rinunciare? Il sindaco, attorniato dai capigruppo di maggioranza, Chiara Acciarini (pds), Marino (Alleanza per Torino) e Viale (verdi), non l'ha detto, come [illegible] ha spiegato che fino farà l'Ici. «Nei prossimi giorni - ha assicurato - approfondiremo tutti gli aspetti del bilancio, in attesa di avere notizie certe sulle finanziarie [illegible] Parlamento». Prossimo vertice il 21 novembre sempre a Palazzo Civico. **[g. san.]**

CAMERA [illegible] COMMERCIO
INDUSTRIA ARTIGIANATO E AGRICOLTURA
DI TORINO

INTERNET
PER LE AZIENDE

martedì 14 novembre 1995
Centro Congressi Torino Incontra
via Nino Costa, [illegible]

ore 9.00 - 12.30

PROGRAMMA

Presentazione di Internet
prof. Marco Mezzalama

Navigare in Internet
ing. Massimo Tinivella

Collegarsi ad Internet
ing. Massimo Tinivella

LA PARTECIPAZIONE È LIBERA
SINO ALLA DISPONIBILITÀ DEI POSTI [illegible] SALA

Il sindaco al Sermig risponde alle lamentele e alle richieste dei residenti

«A Porta Palazzo lavoriamo insieme»

Assemblea del quartiere a un mese dalla fiaccolata
Il presidente: «Troppi i temi dimenticati da tutti»

«Per risolvere i problemi di Porta Palazzo dobbiamo lavorare insieme con le forze che conoscono la realtà del quartiere. Abbiamo già incominciato a farlo e dobbiamo continuare perché possiamo intervenire con piccoli e grandi progetti». Il sindaco Valentino Castellani ha risposto così, ieri sera al Sermig, a chi gli chiedeva conto delle cose fatte» per Porta Palazzo. Ed ha aggiunto: «Il sindaco, di fronte ai problemi di ordine pubblico, ha le vostre angosce. Il Comune, da solo, può fare poco. Anche il sindaco si aspetta impegno dello Stato; con i colleghi delle altre città abbiamo ricordato a Dini l'altro giorno».

Il consiglio straordinario della Circoscrizione 7 sui problemi di Porta Palazzo, a un dalla fiaccolata che mobilitò il quartiere, si è svolto nel salone dell'Ar- della di fronte a oltre 300 persone, le quali un ampio e consiglieri comunali di maggioranza e opposizione, rappresentanti di prefettura, questura, vigili. I residenti una volta hanno riferito (e spesso gridato) il disagio della con illegalità di ogni colore. Problemi ricordati presidente della Circoscrizione 7, Barberis, che detto: «La gente non abituarsi a vivere in questa condizione». E ha ricordato una quantità di temi «dimenticati»: il sottopasso, i parcheggi, il risanamento delle fatiscenti, le attività commerciali che chiudono. anche necessità uno sportello informazioni per gli extracomunitari.

Naturalmente, sono stati proprio gli immigrati l'argomento «caldo» della serata. Per l'on Ugo Martinat (An), «gli immigrati vanno aiutati nel loro Paese. Qui generica solidarietà basta. Il cardinale Saldarini dovrebbe ospitare gli immigrati nel seminario mezzo vuoto, nei conventi. Altrimenti, la solidarietà è demagogia». Mario Borghezio, deputato leghista, non ha fatto al decreto sulle espulsioni voluto suo partito: «Torino e molte altre città patiscono per le smagliature della legge Martelli. E le organizzazioni di stampo mafioso trovano nell'immigrazione clandestina un spazio». Per Diego Novelli occorre dire no al ricatto decreto. L'ex sindaco di Torino ha aggiunto: «In mese potremmo farcela a l'integrazione alla legge Martelli che porta dal testo Nespoli». Una proposta concreta per risolvere i guai di Porta Palazzo, che dovrebbe diventare realtà, è venuta dal presidente del Consiglio comunale Domenico Carpanini: «Una conferenza per Porta Palazzo di facciano parte i rappresentanti delle forze dell'ordine e gli assessori competenti».

Ieri il Sermig ha distribuito 60 mila volantini a favore comprensione e del dialogo: sul Ponte sca, simbolo del conflitto, dove aveva innalzato una tenda «della pace», Ernesto Olivero e i volontari hanno anche preparato un documento di riflessione sui problemi di Torino intitolato «Vogliamo poter convi-», firmato dal cardinal Saldarini e dal sen. Bobbio.

La «tenda della pace» innalzata dal Sermig vicino a Ponte Mosca

Assise a Stresa

I piccoli giornali crescono

C'è un giornale, in Piemonte, che non si vede nella sua integrità ma è fatto di tanti giornali: messi tutti insieme, vendono 600 mila copie. Sono i periodici a cadenza settimanale, bi-trisettimanale. E' la grande realtà della stampa locale che rappresenta un fenomeno unidi in Italia. Queste «province di carta» hanno offerto lo spunto per un dibattito-confronto. Piemonte è stato al centro un forum organizzato dall'Associazione Stampa Subalpina e dall'Ordine dei giornalisti.

Da commissionata centro «Paolo Farneti» è uscito un mondo di carta e parole stampate, ma anche uno spaccato sociale, che è stato presentato dal professor Carlo Marletti. Dice Marletti: «Questo atipico organo di stampa è risultante dello sforzo produttivo di imprese e redazioni, è di tanti giornali diversi formati. Ecco così sfatato in parte il mito del Piemonte orfano di un pluralismo informativo».

Tra gli altri è intervenuto Giovanni Giachino presidente Federazione piccoli editori: «La stampa locale - ha detto - rappresenta il 60 per dell'informazione». non è realtà da serie B. Tutt'altro: sono tanti «piccoli giornali che crescono», come ha sottolineato Fiorenzo Cravetto (presidente della consulta sindacale regionale) coordinando la tavola rotonda con i direttori delle testate locali piemontesi e valdostane.

Tutti hanno sottolineato un elemento: il rapporto radicato con il lettore piemontese. Anche «La Stampa» ha un altro giornale suddiviso in tante edizioni quanto sono province piemontesi: lo ha ricordato Beppe Grosso riconoscendo ai giornali locali la funzione di concorrenza e stimolo per il quotidiano. dibattito intervenuto anche Paolo Paloschi, amministratore delegato La Stampa. Informazione locale significa anche possibilità sviluppo e crescita per i giovani. Enzo Ghigo, presidente della Regione ha assicurato che saranno attivati i meccanismi a favore delle testate locali, attraverso la formazione professionale altre risorse: «Vogliamo perseguire una filosofia governo meno torinocentrica». (g. q.)

IN BREVE

«APERTI» Con servizio continuato dalle ore 9 alle 19,30: Algostino Demichelis, P.zza Vittorio Veneto 10; Bargis, Via Nizza 15; Borgo Crimea, C.so Fiume 4; Calvo, Via Luini 41; Centrale, Via Roma 24; Comunale n. 22, Via Exilles 46; Comunale n. 48 (Osp. Dermatologico), P.zza Camillo Bozzolo 11; Dell'Erica, Via Di Nanni 71; Franco, Via Oxilia 13; Pirona, Via Barletta 93; Porta Susa, C.so Francia 1 bis; San Domenico, C.so Unione Sovietica 591/bis; Sant'Alfonso, C.so Tassoni 66/D; Squillario, C.so Belgio 41.

Le chiamate di martedì al Massaua: 1 agente tecnico autista patente C (tempo indeterminato); 1 idraulico patente B (comune di Pino, tempo indeter.); 1 esecutore socio-assistenziale (sostituzione maternità); 50 esecutori socio-assistenziali (4 mesi); 100 operatori scolastici (fino al 22/12/95); 3 ausiliari socio-sanitari (sostituzione maternità); 1 (6 mesi); 1 addetto ai posteggi patente B (6 mesi); 3 dattilografi (3 mesi); 7 dattilografi mesi); 1 dattilografo (sostituzione maternità); 19 assistenti sociali (6 mesi); 1 centralinista (6 mesi).

Il coordinamento genitori invita le famiglie a respingere l'ingiunzione di pagamento per le rette delle mense scolastiche relative al dicembre '94. Chiede di poter chiarire con il sindaco il conteggio delle somme dovute.

FERROVIE, FINITO. S'è concluso ieri sera, alle 21, lo sciopero di 24 dei capistazione. Scarsa l'adesione Torino e lievi disagi per i viaggiatori in partenza da Porta Nuova e dalle stazioni del nodo torinese delle ferrovie. In ritardo di una o due ore alcuni convogli provenienti da altri centri.

ARRESTI. Amri Jomei, anni, tunisino, è stato arrestato dalla polizia, venerdì alle 15, mentre prendeva un caffè in un bar di corso Giulio Cesare, presso ponte Mosca. Pochi minuti prima l'extracomunitario venduto un tossicodipendente 0,19 grammi droga. Qualche prima, sempre la polizia, aveva arrestato Ramli Hapdo, 25 anni, di Casablanca, e quindicenne, sorpresi in via Gerdil 5, con 4 grammi di eroina.

NUOVI ITALIANI

PALCHI E COLORI

Luciano Violante

«Una legge per la sicurezza»

I deputati progressisti a San Salvario

Violante: va espulso chi ha commesso reati come furti rapine violenze

POSSONO convergere le esigenze dei residenti e commercianti con quelle degli extracomunitari regolari; per convivere bisogna prima di tutto garantire la sicurezza, la legalità. Dopodiché, alla politica del «rigore» affiancata quella della «solidarietà», per l'accoglienza dei cittadini giunti Paesi più poveri. Il messaggio arriva da San Salvario, il quartiere da cui sono partiti i primi appelli al Parlamento e alle autorità pubbliche.

Dalla denuncia dei problemi si è passati alla fase della verifica sulle modifiche da introdurre alla normativa vigente. Ieri, in Campana 28, presso la sede della circoscrizione, con i parlamentari progressisti hanno parlato, tra gli altri, i presidenti quartieri (Borra, Garrone e Bocchetti), dell'Ascom (Demaria), della consulta stranieri (Abdellah Boutallaka). Tra i politici presenti anche il senatore Gian Giacomo Migone, i deputati Magda Negri, Rocco Larizza, che, per primi (sollevando polemiche da parte degli alleati, anche a sinistra), alLucà, Giancarlo Tapparo, oltre a Larizza, Migone e Negri. L'on. Luciano Violante ha illustrato cinque punti cardine che dovrà contenere qualsiasi provvedimento: 1) regolarizzare i posti di lavoro concessi agli extracomunitari (favorendo anche gli imprenditori); 2) facilitare i ricongiungimenti familiari; 3) prevedere permessi stagionali, in base a prestazioni specifiche; 4) pene severe per forme di sfruttamento; 5) la giurisdizione della magistratura sulle espulsioni.

Violante sostiene che dovranno essere colpiti con l'espulsione i reati di media gravità, in particolare lo spaccio di stupefacenti e le aggressioni alla persona (violenza, prostituzione, rapine e furti) e che l'allontanamento debba essere deciso nei casi flagranza di reato. «Rispedire a casa assassino - ha spiegato il parlamentare pds - sarebbe fargli un piacere».

Con gli Stati stranieri si devono trovare intesi. «Da parte no - ha detto Violante - si possono impegni per professionale loro Paesi, in cambio devono riprendere gli espulsi». Infine, un richiamo: «C'è stato ritardo, anche di preparazione, parte delle forze dell'ordine, dei magistrati, ma è vero anche che ci sono esagerazioni dei media nel trattare il fenomeno: i dati del ministro dell'Interno rivelano, nel '95 rispetto al '94, un calo del 15% dei delitti commessi da extracomunitari».

Succursale Fiat.
La prima officina aperta no stop dalle 6 alle 22.

ORARIO SENZA LIMITI, ASSISTENZA SENZA PENSIERI.

E FINO A NATALE, SE PORTI L'AUTO TRA LE 20 E LE 22, TI RIACCOMPAGNIAMO A CASA IN TAXI.*

Quando qualcosa non va con la vostra auto, il primo desiderio è di risolvere il problema nel più breve tempo possibile. I tempi di fermo macchina causano infatti disagi e ritardi. Ancor più se si tratta del veicolo che usate per lavoro. Ecco perché, la Succursale Fiat di Torino inaugura dal 6 novembre un servizio nuovo e davvero unico: la nostra officina rimarrà aperta dalle 6 alle 22. Ben 16 ore continuate di servizio per ridurre i tempi di attesa in accettazione e di fermo vettura e assicurare un veloce servizio di pronto intervento. L'orario prolungato vi darà inoltre la possibilità di portare e ritirare la vostra auto fuori dal vostro orario di lavoro, senza nessuna perdita di tempo. La Succursale Fiat di Torino vi offre la prima assistenza stop per garantirvi la massima flessibilità e la minima attesa. Ma i vantaggi non sono ancora finiti. Se portate l'auto dalle 20 alle 22, oltre al necessario intervento avrete un check up gratuito e completo della vostra auto. E fino a Natale, sempre dalle 20 alle 22, se non avete nessuno che vi riporti a casa, vi riaccompagnamo noi, in taxi* E mentre noi faremo le ore piccole con la vostra auto, potrete dormire con la serenità di una grande assistenza.

*L'offerta è limitata alle tratte urbane.

Succursale FIAT di Torino
CORSO BRAMANTE 21 - TEL. 6842111
Ingresso Assistenza - Via Forlanini 10 - Tel. 6842375

FIAT PATTO CHIARO

Calcio Dilettanti: il Nizza in casa

Tempo d'esame per gli acquisti

Le piccole rivoluzioni del calciomercato conclusosi a settembre conferiscono alla 12ª giornata del Campionato Nazionale Dilettanti (ore 14,30) un interesse particolare. Nizza, Moncalieri e Pinerolo si sono variamente mosse e cercano dagli impegni odierni conferme sulla bontà delle loro scelte. Il Nizza Millefonti, che ospita (campo Robaldo) in Collegiano, è il club che più si è dato da fare: persi Avantario (unito ad Arezzo), Serra e Bertola (Canale) e Berti (Sangiustese), sono arrivati parecchi giovani su cui la società conta per dare linfa all'anemica classifica. L'allenatore Voglietti è soddisfatto: «Finalmente abbiamo la punta che ci mancava. Cavallito del Salizzo era misto tra i nostri obiettivi principali. In difesa abbiamo puntato sulla gioventù: il portiere Migliorati, Chetti e soprattutto Vietto prelevato dalla Primavera del Torino, è in grado di giocare indifferentemente come stopper o come laterale destro, sono ottimi affari. Berti, Vecchio e Serra erano esperti, ma le nostre scelte guardano al futuro».

Il Pinerolo e il Moncalieri, a differenza dei torinesi, hanno impegni in trasferta. I biancoblù di Sottolia hanno interrotto domenica scorsa una striscia di quattro sconfitte consecutive, ma nel mercato di riparazione non si sono rinforzati: alle cessioni del difensore Lucco (Saluzzo) e della punta Bava, tornato al Venaria e mai ambientatosi totalmente, non ha fatto riscontro alcun acquisto. Il Pinerolo affronta il Pogliano, che nei giorni scorsi ha perfezionato l'acquisto dal Viareggio dell'attaccante Borneo (8 reti in questo inizio stagione).

Incontro insidioso anche per il Moncalieri: la squadra di Mosso non ha cambiato molto, cercando con l'acquisto dall'Aosta del terzino sinistro Montrosset (potenziare la rosa, ma trasferta con Chatillon St. Vincent è da prendere con cautela: in aggiunta al non brillantissimo momento di forma, il Moncalieri dovrà fare i conti con l'assenza in difesa dello squalificato Milani.

Paolo Accossato

Eccellenza, gir. A: La Chivasso-Omegna (campo v. Gerbido), Mathi-Caltignaga - Selvai, Sangiustese-Ivrea (v. IV Novembre). **Gir. B:** Alpignano-Acqui (v. Migliarini), Chieri-Fossanese (v. Buozzi), Rivoli-Bra (via Isonzo), Venaria-Piobesi (viale Emanuele).

Promozione, gir. B: Borgaro '65-Biella (v. S. Cristina), Masv Caselle-Fenusma (v. Fabbriche), P. Settimo-Vaudese (v. Cascina N.), Rivara-Cossatese (v. Brunol, S. Gillio-Volpiano (v. Donizetti), Druento, S. Mauro-Crescentinese (parco Einaudi). **Gir. C:** Giaveno Coazze-Madonna Campagna (v. Turavelleral, Luserna-Borgonese (c. Matteotti), Rosta-Rivoli Rivalese (v. Donatal, S Maria S.-D. Bosco Nichelino (v. Saluzzo), Moncalieri, Bacigalupo-Airaschese (Ruffini, a Torino). **Gir. D:** Cambiano-Felizzano (via IV Novembre), Trofarello-Fulvius (via Torricelli).

Volley: Lecce Pen-Livorno al Ruffini

L'ex Montagnani cerca rivincite

«E' una partita che può trarre in inganno»: con queste parole Bruno Bagnoli, tecnico del Lecce Pen, presenta l'odierno impegno casalingo della sua squadra, che per il turno dell'A2 affronterà al Palasport del Parco Ruffini (ore 17,30) il Livorno. I toscani finora hanno raccolto appena 4 punti, ottenuti però nelle ultime tre gare, e inoltre hanno già affrontato sia l'imbattuta capolista Catania, sia Brescia e Forlì, le compagini che dividono il secondo gradino della classifica con il Lecce Pen. Proprio per Brescia, avversaria diretta dei piemontesi nella corsa verso l'A1, s'inizia comunque un mese a rischio, visto che la squadra di Zizioli dovrà affrontare i prossimi quattro impegni senza l'olandese Van Der Meulen, impegnato con il Nazionale suo Paese nella Coppa del Mondo in Giappone.

Il match di oggi del Lecce Pen è da non sottovalutare, anche perché dalla quarta giornata nelle fila dei toscani gioca Francesco Fedi, arrivato a Livorno dopo le esperienze in A1 con Montichiari e Bologna. Il martello, originario di Pistoia, forma con il russo Yaremenko una coppia molto pericolosa in attacco. «La formazione livornese ricorda per alcuni aspetti Vicenza - spiega Bagnoli, facendo i debiti scongiuri - e noi dei veneti abbiamo un brutto ricordo, legato all'unica sconfitta fin qui subita dalla mia formazione. Dovremo tenere Livorno sotto pressione con la battuta e fermare poi Fedi e Yaremenko con il nostro muro. I ragazzi si sono allenati bene in settimana, e anche se Kolab non è ancora al cento per cento della condizione, sono fiducioso che si possa ripetere una grande prestazione collettiva come quella di domenica scorsa a Cagliari. Inoltre per Montagnani è in pratica un derby e sono sicuro che i suoi compagni vorranno fargli un bel regalo».

Per il regista cussino si tratta in effetti di una sfida con un sapore particolare, essendo livornese di nascita ed essendo cresciuto in quella società. Ma il Lecce Pen deve guardare anche oltre, tenendo dell'ultimo collaudo prima del big-match di Catania contro la Trace che verrà anticipato a sabato prossimo e teletrasmesso in diretta su Raitre. «E' stata una delle prime settimane in cui siamo potuti allenare tranquillamente, senza impegni a interrompere il ritmo della preparazione - sottolinea Montagnani - e da martedì abbiamo soltanto preparato la partita con il Livorno, senza pensare ad altro. La classifica è decisamente bugiarda nei confronti dei nuoi concittadini: valgono sanz'altro più dei 4 punti che hanno in graduatoria. In ogni caso per noi poco conta perché l'unico nostro traguardo è la vittoria, per proseguire sulla strada che stiamo percorrendo e che, se tutto andrà bene, ci porterà a lottare fino in fondo per la promozione in A1».

Paolo Fornaris

BASKET

Trasferta insidiosa

L'Auxilium impegnato a Treviglio

Dopo le due sconfitte consecutive rimediate contro Udine (in trasferta) e Imola (sul parquet amico del Ruffini), l'Auxilium è attesa (campionato di B1) in quattro giorni ad un doppio impegno. Stasera (ore 20,30) si presenta sul terreno ostile

Treviglio e mercoledì, infatti, la squadra di Guerrieri sarà vesti- prima a Treviglio e poi al Taverne. A due formazioni che attualmente la precedono in classifica ed occupano i primi posti dietro la coppia di testa formata da Brescia e Vicenza. Per Devincenzi e compagni sarebbe quindi positivo in questo doppio impegno mostrare a disposizione almeno un successo.

Tre delle cinque sconfitte subite dall'Auxilium portano la firma dei pivot avversari che hanno giocato in serie A prima con Siena quindi con Fabriano e Forlì, oltre a poter contare ognuna di talento come Gamba e Bardin. Torino e Trieste (entrambe promosse da Jacovacci e Brescia, rientrati in spogliatoio la settimana scorsa e chiamati a dare più consistenza alla squadra.

IPPICA

Galoppo a Vinovo

Sul miglio di scena le femmine

Domenica di galoppo a Vinovo con programma imperniato su tre appuntamenti di buon livello. In primo luogo il Premio Augusta Taurinorum, riservato alle femmine. E' una corsa sul miglio che propone uno schieramento omogeneo: proviamo a dare fiducia al tandem Leona Satti-Sara Sara ed a Totostar, ma le distanze dovrebbero essere minime.

Nel discendente per puledri da 2 anni, sui 1200 metri, l'attrezzatissimo Super Strillo sembra invece avere chance importante, davanti al gravato Splendid Sight ed a Bashad. Nella Totip, infine, occhio ai pesi alti: Rufo, Janicia e Guardingo sono tutti e tre in grado di conquistare il successo.

Questi i nostri favoriti: inizio delle riunione alle ore 14: maggiore (ore 6(000). I. Tashkourgan, Endless Light, II Green Plover, Kenya Ec. III Leona Satti-Sara Sara, Totostar. IV Sovereign Rock, Cromdale. V. Rufo, Janicia. VI Super Strillo, Splendid Sight. VII Ashuka, Giusi.

SPORT **FLASH**

Calcio donne: bene le torinesi

Primo en plein stagionale per le due torinesi della serie A femminile. Il Torino Univer ha conservato l'imbattibilità vincendo 3-0 sul campo della Lazio: doppietta di Costanzo e rete di Pedersoli. La matricola Cascine Vica ha centrato il primo successo della stagione battendo in extremis il Delfino Cagliari (3-2 con gol firmati da Bonifacio su rigore, Scaroni e Madalai.

Rugby: il Volvera gioca a Biella

Fermi il Rugby Torino in serie B e il Cus Torino Sanmo in serie C1 continua la serie C2 con l'Ivrea che ospita (domenica) al Fistomi il Novara ed il Volvera che è in trasferta a Biella.

Calcio: selezioni Trofeo Regioni

In previsione del Torneo delle Regioni-Trofeo Artemio Franchi la rappresentativa piemontese sosterrà alcuni raduni di selezione. Questi i convocati dei club della provincia di Torino. Promozione, girone B (raduno ore 14.30, martedì 14 novembre, campo sportivo di Crescentino. Caltabellotta, Mammola, Nicelli (Borgaro 1965), Patrone, Perarca, Roviera (Masv Caselle), Rossetto (Pro Settimo), Coratto, Ferrara, Scanavino (Rivara), Luca, Pappalardo (San Mauro), Calliandro, Gallotti, Surace (Settimo Eureka), Barra, Boggione, Diegoli (Vaudese), Crinati, Zanella (Volpiano). Promozione, girone C (ore 14.30, mercoledì 15, viale Kennedy 24, Nichelino): Basano, Buniva (Airaschese), Colautti, Teodori (Borgonese), Crovetta, Granata, Maghone (Don Bosco Nichelino), Speranzeo (Giaveno), Falco, Longo, Quaglia (Lascaris), Ciricola (Lucento), Pipicella (Madonna di Campagna), Forgione, Guidi (Nichelino), Negrisolo, Sabino (Rivoli Rivolese), Lanza, Rosso, Valletta (Rosta), Montagna (S. Maria Storaro), Filarda, Lionti, Urzi (Bacigalupo), Riz (Saissio). Promozione, girone D (ore 14.30, giovedì 16, via Torricelli, Trofarello): Ollino, Panetta, Passadore (Cambiano), Papaceno, Piccirillo, Sandri (Trofarello).

Concluso convegno dell'Aics

Si è concluso a Villa Gualino, dopo tre giornate di lavori, la 4ª Conferenza Europea per Istruttori, organizzata dall'Aics (Associazione Italiana Cultura e Sport).

Grimaldi

APPARTAMENTI IN TORINO

AERONAUTICA VIA ... TEL 011/324 18 41

C.SO DANTE ... TEL. 011/53 71 43

C.SO DANTE ... TEL. 011/53 71 43

C.SO STATI UNITI ... TEL. 011/53 71 43

BORGATA VITTORIA ... TEL. 011/726 78 56

C.SO TASSONI ... TEL 011/562 54 15

C.SO TRAPANI ... TEL 011/324 18 41

C.SO VIGEVANO ... TEL. 011/726 78 56

L.GO ORBASSANO ... TEL. 011/324 18 41

MADONNA DI CAMPAGNA ... TEL. 011/726 78 56

MILAFIORI NORD ... TEL 011/324 18 41

SAN PAOLO ... TEL. 011/324 18 41

VIA BARETTI ... TEL 011/53 71 43

VIA FRIULI ... TEL. 011/562 54 15

VIA GUIDO RENI ... TEL. 011/324 18 41

VIA N.FABRIZI ... TEL 011/562 54 15

APPARTAMENTI FUORI TORINO

CASCINE VICA ... TEL 011/956 13 33

COLLEGNO ... TEL 011/567 54 15

GRUGLIASCO ... TEL 011/956 13 33

MONCALIERI ... TEL 011/640 83 26

MONCALIERI ... TEL 011/640 83 26

NICHELINO ... TEL 011/640 83 26

RIVOLI ... TEL 011/956 13 33

ROSTA ... TEL 011/956 13 33

SAN MAURO ... TEL 011/562 54 15

VILLA CASETTE, RUSTICI

BORGARETTO ... TEL. 011/567 54 15

BRUINO ... TEL. 011/901 27 19

BRUINO ... TEL. 011/901 27 19

BURIASCO ALTA ... TEL 011/562 54 15

GIAVENO ... TEL 011/901 27 19

ORBASSANO ... TEL. 011/901 27 19

AVIGLIANA

LAGO GRANDE ... TEL. 011/562 54 15

MANEZZA ... TEL 011/956 13 33

SAN MAURO ... TEL 011/562 54 15

VILLARBASSI ... TEL 011/956 13 33

APPARTAMENTI IN AFFITTO

C.SO TRAIANO ... TEL 011/562 54 15

CROCETTA ... TEL 011/562 54 15

RICERCHIAMO ... TEL. 011/562 54 15

VIA CIBRARIO ... TEL. 011/562 54 15

VIA CIBRARIO ... TEL 011/562 54 15

VIA SOSPELLO ... TEL 011/562 54 15

APPARTAMENTI IN MONTAGNA

BARDONECCHIA ... TEL 011/562 54 15

IMMOBILI COMMERCIALI

C.SO P. CODONI ... TEL. 011/53 71 43

VIA NIZZA ... TEL. 011/53 71 43

C.SO MONTE CUCCO ... TEL. 011/53 71 43

IMMOBILI INDUSTRIALI

VIA SERVAIS ... TEL 011/53 71 43

VIA LIVORNO ... TEL. 011/53 71 43

CAMBIANO ... TEL. 011/53 71 43

24ª mostra nazionale
minerali fossili conchiglie insetti
Torino Es
2° padiglione

I.S.A.F.
Istituto di Studi Assicurativi e Finanziari
Corso di preparazione all'esame per l'iscrizione all'
Albo Agenti di Assicurazione
ISAF e IST. LA SALLE organizzano: Corso base per
Perizie danni su fabbricati
Inizio: martedì 14 novembre
Informazioni: I.S.A.F. - Lungo Dora Colletta 131 - TORINO
Tel. 011/248 84.00 - Fax 248 55.50

AVIGLIANA
COMPLESSO RESIDENZIALE «LA CLESSIDRA»
LA TUA CASA A PORTATA DI MANO
FORMULA PAGAMENTO «D.O.C.»
COMPLESSO RESIDENZIALE
LA CLESSIDRA
50% AL MOMENTO DELLA CONSEGNA DELLA TUA NUOVA CASA
10% IN DUE ANNI CON RATE TRIMESTRALI
40% AL ROGITO NOTARILE ALLA FINE DEL SECONDO ANNO CON INTERESSE DEL 5% ANNUO
CONTANTI/MUTUO/PERMUTE
ITALCASA Tel. 958.42.70 - 958.42.80

VIENI A GUSTARE IL LIBRO, CON LO YOGURT.

Domenica 12 novembre 1995, a Torino, alle ore 16, alla Libreria Luxemburg, in via Cesare Battisti 3, incontro con
Sergio Romano
sul tema "L'Italia in Europa"
Una domenica diversa in Libreria. Lo yogurt è omaggio.
JUNIOR
I LIBRI DE LA STAMPA
Librerie: Arti e Mestieri, Bottega dei Libri, Città del Sole, Commendi, Dante Alighieri, Druetto, Galleria del Libro, Giolitti, Luxemburg, Manzoni Doc, Petrini, Torre di Abele

Due liste si contendono il Comune dopo la sentenza d'ineleggibilità per Enzo Manzon

Sauze di Cesana ricerca l'identità

C'è chi vuol affrancarsi da Sestriere e chi guarda al bacino di Briançon

Una veduta invernale di Sauze di Cesana, con il campanile della chiesa di San Restituto e sullo sfondo il «Principe di Piemonte» del Sestriere. La cittadina si aspetta molto dal rilancio del turismo

Due liste a Sauze di Cesana dove si va al voto dopo la sentenza di ineleggibilità per Enzo Manzon mentre si attenda la decisione della Cassazione sul ricorso presentato dal mancato sindaco. Il paese ha solo 177 elettori, ma, nella contesa, a Giovanni Chiampo, geometra sessantenne con esperienza amministrative a Susa, Meana e Gravere, si oppone la candidatura per Piemonte nazione di Michele Di Tonno, 55 anni, in corsa per la presidenza della Provincia di Torino. E, nel caso di Sauze di Cesana, secondo le dichiarazioni dei leader del movimento, è soltanto «un entrare in lizza per presenza», ma per ottenere il posto di primo cittadino.

Giovanni Chiampo, geometra, cavaliere della Repubblica per meriti professionali sin dal '78, quando aveva anni, afferma di conoscere bene il Comune dal giorno dell'incendio che lo distrusse, nel '62. «Col sindaco Leonetti mi ero occupato allora della sistemazione dell'edificio comunale». Chiampo afferma di aver respinto l'idea di fare il sindaco in passato nei Comuni dove è stato tra gli amministratori ma di essere cosciente di quel che comporta essere sindaco.

Di Sauze di Cesana dice che «c'è da fare un po' tutto» perché il paese è rimasto fermo per la vicinanza con Sestriere. «Oggi - dice - non c'è né un tabaccaio né un giornalaio. Speriamo nei mondiali per ottenere qualcosa, almeno di realizzare un parcheggio che possa servire agli altri centri, anche se una navetta di collegamento a noi pare insufficiente».

Il programma della lista di Chiampo parla di sviluppare la presenza del Comune nel programma dei mondiali, di avviare contatti con la Regione per rendere rapidamente operante il piano regolatore, di risolvere in via definitiva il contenzioso con Grangesises per le opere di urbanizzazione primaria e secondarie mai realizzate.

Dalla lista di Chiampo emergono ancora richieste per la ricostruzione di quanto distrusse l'incendio del '62, compresa l'assegnazione dei «ricoveri dei sinistrati», un assurdo dopo 33 anni. Ma c'è anche un'esplicita opposizione al «Parco della valle Argentera» perché un vincolo su tre quarti del territorio comunale, dice Chiampo, «provocherebbe automaticamente la fine di ogni possibilità di sopravvivenza».

Il movimento «Piemonte nazione», con il candidato Michele Di Tonno, punta all'utilizzo delle risorse esistenti sul territorio, a partire dall'acqua di gran lunga in sovrabbondanza rispetto alle esigenze di consumo.

Così suggerisce la costruzione di una centrale elettrica a partecipazione mista (con il Comune azionista al 51 per cento) e lo sfruttamento delle fonti di acqua minerale. Attenzione viene posta alla ricostruzione del centro abitato, alla rete fognaria, alla riforestazione delle aree a rischio, mentre c'è un deciso no alla realizzazione di Grangesises 2: «Pensato - dicono a Piemonte nazione - esclusivamente per servire i prossimi campionati di sci».

Per la lista Di Tonno (la numero 2 sulla scheda) è opportuno anche un recupero dell'immagine di Sauze di Cesana, sia ricorrendo all'identificazione con l'elemento storico e architettonico più importante del paese, la chiesa di San Restituto, sia promuovendo la cooperazione culturale con il bacino di Briançon che è legato alla zona per tradizioni acquisite nei secoli.

Gianni Bisio

GLI SCHIERAMENTI **IN LIZZA**

Giovanni Chiampo

Tradizione e turismo

Candidato sindaco
GIOVANNI CHIAMPO

Candidati consiglieri
CLAUDIO BERTON
MAURIZIO COLLI
RICCARDO GAMBINO
REMO GAMERRO UZIARD
MARCO GHIRARDI
LAURA GORLIER
FRANCESCO MACCIO' R
EUGENIO MANZON
AMALIA PERLO in BERTON
ALDO PRIN CLARI
SILVANA SANTI in MARINI
SAVERIO SCARPINO

Michele Di Tonno

Piemonte nazione

Candidato sindaco
MICHELE DI TONNO

Candidati consiglieri
RABELLINO
LUIGI CORNELI
ELENA DI TONNO
ELISA DI TONNO
PAOLO GIACCARDI
MAURIZIO PRONZATO
ANNA MARIA SPICCI
ROBERTO MARCHISIO
MICHELE SCHIAVINO

CRONACHE & NOTIZIE

MONCALIERI

Arrestato «tossico» accusato di rapina

Massimo Girardi, 26 anni, celibe, disoccupato e tossicodipendente di Moncalieri, strada Genova 307, è stato arrestato questa notte dai carabinieri su ordine di carcerazione del tribunale, e accusato di rapina e maltrattamenti in famiglia.

SETTIMO

Monetta a due giovani che scippano pensionata

Due tossicodipendenti sono stati arrestati per rapina nei confronti di Concetta Madaro, 56 anni, pensionata residente in via San Rocco 9. La monetta sono scattate in volo di Marco Corradini, via Regio Parco 27, e Mauro Viora, via Raffaello Sanzio 27. Il fatto è accaduto in via Cavalcanti.

NICHELINO

Sorpreso dai carabinieri

[illegible] arrestato [illegible] Nichelino, via Martiri 15, è stato arrestato dai carabinieri, lo hanno sorpreso mentre rubava su un camper Ford posteggiato in via Polveriera.

[illegible]

Giovane trovato cadavere nel letto

Mauro Sacchetto, 32 anni, impiegato, che viveva da solo in un alloggio di via Aragno 12, da tempo sofferente di nevrosi, ieri alle 11 è stato ritrovato cadavere nel letto. A fare il ritrovamento è stato il padre, Luigi Sacchetto, pensionato. Il giovane si sarebbe stroncato da un infarto.

Processo Sia: parla il figlio di una vittima

«Aveva la mascherina ma non poteva usarla»

«La mascherina? Sì, mio padre l'aveva, ma non poteva usarla. Se lo faceva, veniva rimproverato dai suoi [illegible] dicevano: "Antonio, tu sei un caporeparto, se ti metti tu, gli operai si spaventano. Penseranno che è un lavoro pericoloso"».

Al processo contro 12 ex dirigenti della Sia (Società italiana per l'amianto) di Grugliasco, ieri mattina in pretura ha testimoniato anche il figlio di Antonio Paiola, un caporeparto ucciso dal mesotelioma come tanti ex dipendenti della fabbrica. Sono trentuno, ormai, i casi di morte causata da tumori polmonari, asbestosi, mesotelioma pleurico e peritoneale tra chi ha lavorato nella fabbrica amiantifera.

«Ma la lista si allunga sempre più - commenta il procuratore aggiunto Raffaele Guariniello - Ogni anno, almeno 5 ex dipendenti si ammalano per le conseguenze di un lavoro svolto senza protezioni». L'azienda è stata chiusa una decina di anni fa, ma l'amianto colpisce dopo anni.

Come nel caso di Teresa Leonetti, era il 1962, lei aveva 16 anni e voleva portare qualche soldo a casa, [illegible] finita alla Sia. Ma c'era rimasta poco: tre mesi appena, a contatto con l'amianto blu, il tipo più pericoloso. E' morta nel maggio del 1993, trent'anni dopo, e aveva girato mari ospedali per sentirsi sempre la stessa risposta: "E' una condanna senza appello, non c'è più niente da fare»

Questo processo si per lei, per Antonio Paiola e per altri 29 morti di amianto. E per quella lista che si allunga ogni giorno, gente che si ammala, sa che contro queste malattie c'è poco da fare, chiede giustizia.

Secondo l'accusa del dottor Guariniello, responsabili di quei morti e di quei malati [illegible] gli amministratori dell'azienda che si sono succeduti negli anni alla guida della Sia: Angiolo Calamandrei, Corrado Nodari, Fabrizio Zanon di Valgiurata, Paolo Ferrari, Luciano Ghirlanda, Giuseppe Giaglione, Gianfranco Seniga, più quattro americani, della multinazionale che per ultima rilevò l'azienda. Tutti accusati di omicidio colposo e lesioni personali.

[b. gio.]

Mostra bovina

Allevatori premiati a Ivrea

Si è conclusa sotto la pioggia la 37ª mostra provinciale dei bovini di razza valdostana «pezzata rossa», a Ivrea. Dopo le valutazioni dei 164 capi iscritti, svoltesi venerdì, ieri mattina sono stati premiati gli allevatori proprietari dei vari «campioni», assoluti e di categoria. Martino Francesco Bagnod, di Ivrea, si è aggiudicato entrambi i primi premi assoluti: con «Clio», un maestoso toro di 2 anni e con «Sola», vacca di 5 anni e mezzo.

Questi gli altri allevatori, premiati nella sezione «maschi»: Stefano Iachi, di Quincinetto, Angelo Rossatto e Graziella Folegnani, di Rivara; Martino Bagnod di Ivrea; Giovanni Cipriano Monetta, di Tavagnasco; Zelmira Jon e Gregorio Vacchiero Salet, di Tavagnasco.

Si sono aggiudicati i primi premi nella sezione «femmine», invece, gli allevatori: Stazione Dimostrativa Alpina, di Sauze d'Oulx; Angelo Rossatto e Graziella Solero, di Rivara; Giovanni Cipriano Monetta, di Tavagnasco; Martino Bagnod, di Ivrea, Giovanni Aimonetto, di Locana.

Da due banditi

Supermarket rapinato a Gassino

Due rapinatori a viso coperto, uno armato di pistola e l'altro di coltello, l'altra sera poco prima della chiusura hanno assaltato il supermercato A&O di via Paganini 6. Titolare del centro di vendita che si trova alla periferia della città è Roberto Atzeni, 30 anni, residente a Castiglione Torinese.

I banditi, armi in pugno, si sono subito diretti dalle cassiere Antonella Gnatta, 32 anni, di Gassino e Maria Sciacca, 24 anni, di San Raffaele Cimena e minacciandole le hanno costrette a consegnare l'incasso: 3 milioni in contanti. Il colpo è stato messo a segno in pochi minuti. Recuperato velocemente il denaro, i rapinatori sono fuggiti con una Uno che hanno poi abbandonato poco distante dal supermercato. Dagli accertamenti condotti dai carabinieri di Castiglione è emerso che la «Uno» era stata rubata nella giornata stessa a Osvaldo Gramaglia, 58 anni, residente a Torino, in via Caio Plinio 72, che non si era ancora accorto del furto.

Volpiano

Industriale condannato per truffa

Dopo diverse udienze si è chiuso in pretura a Chivasso il processo che vedeva accusato di truffa Dario Gariglio, anni, titolare dell'omonima ditta con sede in San Benigno 124/126 a Volpiano, che effettua anche il servizio di nettezza urbana in diversi Comuni. Sono stati proprio i rifiuti a mettere nei guai l'imprenditore Gariglio. Infatti con artifici e raggiri consistenti nello sfruttare la convenzione del Comune di Volpiano con la Smc di Chivasso e nello smaltire i rifiuti provenienti da Castagneto Po confondendoli con quelli di Volpiano, induceva in errore l'amministrazione comunale volpianese, che usava la Smc anche per i rifiuti provenienti da Castagneto Po e li smaltiva presso la discarica di regione Pozzo a Chivasso. Il Gariglio si procurava un ingiusto profitto con danno per Volpiano. Venne anche accertato che una consistente quantità di rifiuti del Comune di Cuceglio, dove la ditta aveva l'appalto di nettezza urbana, venne confusa con quelli di Volpiano, che si era visto aumentare improvvisamente la quantità di rifiuti che finiva in discarica.

Orbassano, in un condominio di sei piani

Scoppia una caldaia Al freddo 20 famiglie

Panico ieri mattina ad Orbassano per l'improvviso scoppio di una caldaia per riscaldamento in un condominio di sei piani, in via Roma 39. Solo la casualità ha impedito che vi fossero vittime o feriti. Sopra il locale si trova infatti un bar-pasticceria, solitamente molto frequentato; lo scoppio è avvenuto verso le 11,50 quando la maggior parte dei clienti abituali era già uscita. All'interno erano rimasti pochi acquirenti. Daniela Zoppa don, al nono mese di gravidanza, era al bancone della pasticceria. «Ho sentito un sibilo poi un gran botto. Subito ho pensato ad una bomba ed ho cercato l'uscita. Mi sono molto spaventata...». A dare per primo l'allarme è stato Bruno Cerati, del nucleo volontari della protezione civile. «Stavo passeggiando per la via, quando ho sentito un fortissimo sibilo, come una perdita di gas. D'istinto mi sono buttato contro il muro dello stabile». L'uomo, in possesso di regolare autorizzazione, ha subito allertato i vigili del fuoco, i carabinieri e i vigili urbani. Lo scoppio ha fatto saltare alcuni vetri del bar e tuttavia creare grosse lesioni alla struttura dello stabile, costruito all'inizio degli anni 60. Le venti famiglie che lo abitano per qualche settimana rimarranno però al freddo, in attesa del ripristino di una nuova cal[illegible]. Stefano Baldi, il caposquadra dei vigili del fuoco del nucleo di corso Allamano, che ha diretto l'operazione di messa in sicurezza, non parla: «E' troppo presto per fare ipotesi». Pare però che poche ore prima dello scoppio ci fosse stato un intervento dei tecnici della Italimpianti di Rivoli, la ditta incaricata della manutenzione.

Tra le ipotesi possibili quella di un guasto al termostato; invece di spegnere la caldaia questo avrebbe continuato a funzionare creando una pressione insopportabile di vapore fino allo scoppio delle parti. Nello stesso seminterrato dove è successo l'incidente c'è una cisterna di gasolio, per il funzionamento della caldaia. Poco più in là, isolata da un muro, anche una saletta giochi, dove i clienti del bar sono soliti passare le ore divertendosi. La prima è rimasta indenne, mentre la seconda, ancorché completamente distrutta, fortunatamente era vuota.

[b. alo.]

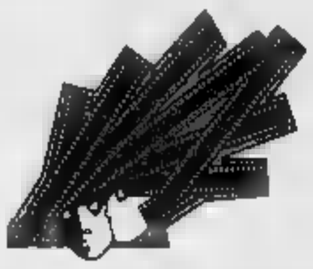

Cinema Giovani: un cartellone ricco di proposte

Proiezioni senza sosta

Attesa per il film di Calparsoro

Oggi e domani il cartellone di Cinema Giovani è particolarmente ricco ed è difficile scegliere tra le diverse proposte. Per chi ha amato «Fritz il pornogatto» un appuntamento da perdere è, oggi, alle 14,45 al Massimo 1, la proiezione di «Crumb», di Tierry Zwigoff, un ritratto «dark» dell'autore del celebre fumetto. Subito dopo in concorso c'è «Salto al vacio», dello spagnolo Daniel Calparsoro, fotografia di un gruppo di giovani violenti. Ne è protagonista il cantante Najwa Nimry, premiato per questa interpretazione al recente festival di Ginevra. Alle 22, sempre in concorso, «A' la vie, à la mort!» di Robert Guédinian, un regista di origine armena che ha già girato cinque film sempre nello stesso quartiere alla periferia di Marsiglia, raccontando una sensibilità degli Anni 90 vicende che sembrano mettere insieme il cinema francese degli Anni e la «Nouvelle vague».

Per chi l'avesse perso ieri, alle 17,30 al Romano c'è la replica di «Heidi Fleiss: Hollywood madam» di Nick Broomfield, ritratto della celebre maitresse americana. Alle 16, al Massimo 4 prende il via il concorso Spazio Italia con «Fernanda Pivano, c'era una volta l'America» di Marina Spada: la Pivano racconta la sua vita Oltreoceano, la beat generation e gli Anni 60. Alle 20,30, al Massimo 2 si apre, con «Os verdes anos», del '63, l'omaggio a Paul Rocha, uno dei maggiori registi portoghesi.

«A la vie, à la mort» è il titolo della pellicola del regista francese Robert Guédinian: si proietta stasera alle 22 al Massimo 1

Al Massimo 3, fra i film della retrospettiva dedicata al «Cinema novo» brasiliano, da ricordare, alle 11, «A grande cidade» di Carlos Diegues, alle 16,30 «Vidas secas» di Nelson Pereira Dos Santos e, alle 22,30 «Terra em transe» di Glauber Rocha.

Al Centrale alle 14,30 c'è la seconda parte della personale di Mimmo Calopresti, alle 17 «Oggi è un altro giorno - Milano 1945-1995» di Bruno Bigoni e Giuseppe De Santis, alle 19 «Quattro passi in città», video sulle città italiane prodotti da Telepiù. Alle 22,15 «Materiale resistente» di Guido Chiesa e Davide Ferrario, un video sul concerto che il 25 aprile ha visto a Correggio i gruppi della nuova musica italiana reinterprare alcuni celebri canzoni della Resistenza. Chiesa e Ferrario hanno anche scritto un libro su quell'evento che viene presentato, oggi a mezzogiorno, nello Spazio Incontri Giovanciak, in via Verdi angolo via San Massimo.

Domani al Massimo 1 c'è in concorso «Zhoumo» del cinese Lou Ye, storia di gioventù bruciata, bloccato dalla censura per più di un anno. Alle 14,15 al Massimo 2, per «Cinemacento», rassegna sul Centenario, ci sarà il ritratto di Jean Renoir girato da Michel Simon e quello di Michel Simon girato da Renoir. Alle 16 al Centrale parte invece il concorso Spazio Torino.

Domani sera, alle 21, a Hiroshima Mon Amour, in via Belfiore 24, lo scrittore Alessandro Baricco e Enrico Ghezzi presentano il libro «Paura e desiderio, cose (mai) viste» di Ghezzi, edito da Bompiani. **[r. mol.]**

Oggi il tutto esaurito al Palastampa?

Arrivano gli 883 e i fan gioiscono

Il Palastampa sarà gremito, oggi alle 18, per l'avvento degli 883. Siamo vicini al «tutto esaurito» ed è un risultato che ha dello strabiliante, se si considera che altrove Max Pezzali e i suoi sognano, i 10 mila spettatori che li attendono a Torino.

Mastro Cecchetto in persona muoverà le sue rivarite terga e piomberà da Milano per essere vicino ai pupilli nel giorno dell'apoteosi: apoteosi che verrà ogni probabilità immortalata dalle telecamere fininvestine per uno «special 883».

Anche per Paolo Piccardo, esordiente promoter dello show, si schiudono orizzonti di gloria. Ha venduto il concerto con gli stessi sistemi che usava per promuovere le feste in discoteca, andando ad acchiappare il pubblico in pratica a domicilio, facendo propaganda militante nelle scuole e all'università. Pare che Mastro Cecchetto adesso voglia lanciarlo su scala nazionale, facendone niente meno che un personaggio-tv: beh, di questi tempi uno che ti riempie un Palastampa (dove l'altra sera Venditti è rimasto ben lontano dal «sold out») vale oro. E bisogna marciarci.

I biglietti per il concerto (che, ribadiamo, comincerà alle 18) costano 33 mila lire compresi i diritti; quelli ancora disponibili si trovano al botteghino del Palastampa.

Max Pezzali e la band

Max Pezzali cantante degli 883 è uno dei beniamini del «popolo» dei giovani che seguono i

apriranno con «Il grande incubo»: a seguire, il supersuccesso «Nord Sud Ovest Est» e due brani dell'ultimo album «Tieni il tempo» e «Musica». Si andrà avanti così, alternando titoli «classici» (si fa per dire, gli 883 hanno all'attivo appena tre dischi...) e novità: «Rotta per casa di Dio», «Ti sento vivere», «La radio a 1000 watt», «Weekend», «Con un deca», la mitica «Sei un mito», «Come mai», «Gli avvoltoi», la non dimenticata «Hanno ucciso l'uomo ragno» che creò il 883», la sanremese «Senza averti qui», «Una canzone d'amore», «Gli anni». Chiusura con «Nella notte». Vari ed eventuali bis.

Spettacolo consigliato ai teen-ager che non condividono la «svolta» di Jovanotti, inoltre a chi giudica «troppo impegnati» Venditti, e infine agli studiosi di fenomeni giovanili. E, avviamente, ai rockettari masochisti. **[g. fer.]**

MUSICA *dove*

a cura di

FEMMINILE. Meredith D'Ambrosio è bianca, e tuttavia è giustamente considerata una grande del canto afroamericano dell'ultimo decennio. Interprete raffinatissima, vocalist bostoniana è protagonista, questa settimana, della rassegna «Blues al femminile», curata dal Centro Jazz Torino.

Stasera alle 21,30 la D'Ambrosio, accompagnata dal pianista Eddie Higgins, si esibisce al Circolo Sociale di Pinerolo (via Duomo 1, 5 mila lire)

Domani è invece a Torino per una lezione-concerto (a ingresso gratuito) che si terrà alle 17 nell'aula audiovisivi della Facoltà di Architettura (Castello del Valentino): con lei ci saranno Eddie Higgins e il musicologo Luciano Federighi. Infine, Meredith terrà un vero concerto anche per il pubblico torinese domani, sabato 18 novembre al Piccolo Regio.

DEATH SS. Cultori del metallo duro e diabolico, non perdetevi il concerto di stasera al «Dracma» (via Banfo 24/c, ore 22). Sul palco c'è un'autentica leggenda, l'uomo che ha imposto il death metal italiano in lotta Europa, l'inarrestabile Steve Sylvester e i Death SS redivivi (mai il termine fu usato con maggior proprietà).

Truccato da Vampiro, circondato dalla sua orrida corte (la Morte, lo Zombie, la Mummia, il Lupo Mannaro), Sylvester garantisce rock vero, trucido e sanguigno (nonché sanguinolento).

[illegible] & [illegible]. Domenica invero bestiale, questa gli Ozric Tentacles, stimato monumento della neopsichedelia inglese, in concerto al «Barrumba» (via San Massimo 1, ore 22, 15 mila lire) affiancati dagli Zion Train.

E non bastasse, sempre stasera potete ascoltare il «Gabrio» (via Revello 3, ore 22) il rock radicale dell'americano Elliott Sharp, affiancato da connazionali Carbon.

VECCHIONI. Aspirate a qualche di merito «estremista»? Beh, rimandate a domani sera, quando sul palco del teatro Colosseo arriverà lui, il Professore (adesso pure contestato) Roberto Vecchioni (ore 21, biglietti a 45, 35 e 30 mila lire in prevendita alla cassa in via Madama Cristina 71).

Il suo ultimo album, «Il cielo capovolto», non poteva non piacere ai fedeli legioni di romantici vecchioniani. Nostalgia e ironia formano un micidiale: il Musico Laureato se ne approfitta. Diavolo d'un cantautore...

ALTRI CONCERTI. Segnaliamo lestamente, stasera, i Wasiu (afro) al «Naxos» (piazza Gusla 147), Los Bravos (latin) al «Kafila» (via Giordano Bruno 140), gli Electric Shoes (blues) al «Miró» (strada Settimo 154), Luis Cash (latin) al «Solotelco» (Nichelino, via Cuneo 16) dove domani suonano i Mamadi.

E domani ci sono anche i Quasi Funk al «Magazzino di Gilgamesh» (piazza Moncenisio 13) mentre al «Leti» (corso Vittorio 64) Silvana Moyso e Elsa Oddone proporranno brani di musica classica. Tutti con inizio alle [illegible].

Foto: Roberto Vecchioni

MANGIAR **BENE** a cura di Edoardo Ballone

Nella zona Sassi

Nuova gestione e il «trenino» torna a correre

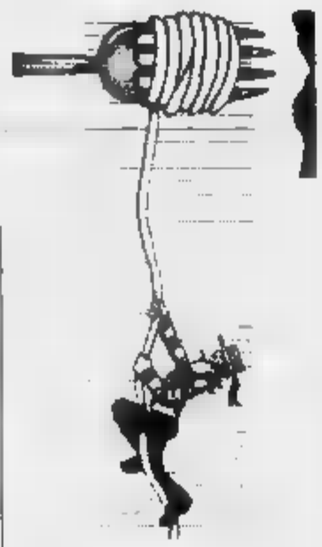

Nella sala, sulla parete di fondo, campeggia un coloratissimo vagone della cremagliera che porta a Superga, lo «dentera» così ai torinesi. Proprio di fronte al lato partenze del trenino c'è **La Dentera**, appunto, locale che scaduto nel corso degli anni, ora, la nuova gestione di Renato e Mosè Cadoni è tornato in auge.

Fa pizzeria e ristorante in un gioioso ambiente con tendaggi e trompe l'oeil stile (approssimato) tardo Settecento. Estetica alquanto «audace», ma che conferisce un tocco di calore a un posto rimasto tristanzuolo per tanti anni. Le pizze vanno dalla marinara (6000 lire) a quelle a 20 mila lire con il tartufo (beh, qualche volta ce l'abbiamo un prodotto così prezioso che finisce su una ciambella). C'è pure la pizza con tocchi di pesce spada (a 16 mila) e quella al metro che si consuma secondo la misura desiderata. Da sottovalutare il servizio ristorante con convincenti bucatini all'astice, branzini al cartoccio, ostriche e grigliate. Si sta sulle 55-60 mila, con i vini. Che sono piemontesi, veneti, toscani e siciliani. Insomma, la Dentera vale un viaggetto, stavolta a tavola.

Corso Casale [illegible]
Pizze e ristorante
che cucina pesce
Chiuso mercoledì
Sulle **55-60 mila** con vino
Tel. 011/89.87.108

Sagre e incontri gastronomici celebrano piacevoli tradizioni autunnali

Tartufi più caldarroste per fare festa

E alla Barriera di Milano sfilano auto e moto

Tartufi e caldarroste negli happening di oggi. Da stamane a Torino, in **Barriera di Milano** (lungo via Saluzzo, chiusa al traffico fino alle 23), si festeggia la «IX Sagra della castagna» promossa dal Circolo culturale Carlotta Savelli. Dalle 9 fino alle 11, quaranta moto e vetture d'epoca sfilano per il quartiere accompagnate dalla banda musicale, Gianduja e Giacometta della Famija Turinèisa. Alle 14,30 si esibiscono le majorettes di Cascine Vica mentre alle 16 c'è il karaoke. Intanto si dà il via alla preparazione delle caldarroste (10 quintali) distribuite gratuitamente. Il tutto anche in caso di pioggia. Messer tartufo regna incontrastato a **Rivalba** dove, sempre oggi, si chiude «Trifole & trifolé», ottava mostra-mercato del tartufo delle colline torinesi. Tubercoli bianchi e neri, bottino di espositori provetti, sono esposti nella mostra che si apre alle 9,30, mentre alle 11 viene premiato il medaglia d'oro il tartufo da record. Alle 15, dimostrazione dei cani da ricerca cui segue (ore 16) l'incontro «Le parole della gola» ovvero romanzi e romanzieri a tavola con Nico Orengo, Laura Mancinelli, Edoardo Angelino e Giovanni Tesio. Ai buongustai consigliamo una sosta al Palatartufo aperto tutto il giorno. Dalle 14 di oggi è in festa anche la frazione Cudine di Corio per la «Tredicesima sagra della castagna». Dunque, caldarroste gratis per tutti annaffiate vin brûlé. E ancora canti e balli in piazza, una mostra fotografica sulla vecchia cava d'amianto nella ex scuola del paese e la raccolta di antichi attrezzi della tessitura e della pietra.

Castagne per trasformarsi in gustose caldarroste e profumati tartufi. Sono questi i protagonisti di molte sagre in Torino, in provincia e nell'intero Piemonte

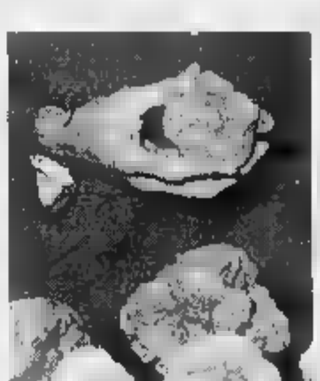

Domani sera alle 20,30, all'Istituto Professionale Alberghiero Giolitti di **Mondovì**, una giuria di esperti italiani e francesi assegna l'ottava edizione del «Tartufo d'oro», il premio dell'Associazione Cuochi Provincia Granda presieduta da Claudio Politano con la Associazione Trifulau del Monregalese e il Gruppo Amici del Cioccolato della provincia di Cuneo. Partecipano 35 chef impegnati nella preparazione di specialità regionali.

Elena Del Santo

Alla Luxemburg

L'Italia in Europa oggi ce ne parlerà Sergio Romano

Sergio Romano

Pubblico sempre numeroso agli incontri della rassegna «La cultura è viva», gli appuntamenti domenicali in libreria curati da La Stampa. Oggi è ospite della Luxemburg, in via Cesare Battisti 7, alle 16, l'editorialista de La Stampa **Sergio Romano**, che affronterà il tema «L'Italia in Europa», vasto argomento sulla realtà economica e politica che il nostro Paese è chiamato ad affrontare all'interno della Comunità europea.

Il programma delle chiacchierate librarie prosegue fino al 24 dicembre: Piero Bianucci il 19 novembre, alle 18, sarà da Fógola su «Dalla scienza alla letteratura e ritorno».

Mostra Collegno

Gli «Argonauti» ricordano un'alba di mezzo secolo fa

Nel decimo anniversario della fondazione dell'Associazione «Gli Argonauti», è stata allestita nella «Sala delle Arti» di Collegno la mostra «Quell'alba del tre agosto mezzo secolo fa», curata da Lucio Cabutti (parco Gen. Dalla Chiesa ex O.P., via Torino, sino al 14 novembre). Si tratta del recupero storico dell'Accademia Libera di Belle Arti: «Alba», sorta a Torino il 3 agosto 1945 e che, sino al 1948, ha contribuito a «rendere accessibile a tutti l'acquisizione dei principi elementari delle Arti».

Un'«Alba» di libertà di vivi linguaggi, che sono giunti sino a oggi attraverso le opere di coloro che vi aderirono. Sono esposti, perciò, i dipinti di Aimone, Bercetti, di Grosso e Giansone, di Golleto (recentemente scomparso) e Eandi, Jarre, Pividori, Bertinaria, Biletto, Clizia, Lavagno, Micheletti, Terzolo, Sibilla, Verdiani.

Originale servizio

Quando mammà affida il bimbo a un burattino

Il bambino compie gli anni e voi non avete voglia di riempirvi la casa dei piccoli amici scalmanati, per offrirgli la dovarosa festa? Niente paura, c'è un'organizzazione apposita che pensa a questo, facendo felici il pargolo e anche voi. Si chiama **Happy Clown** e da poco ha inaugurato un locale in via Reggio 8. Lo scopo è appunto quello di offrire il locale, un bel salone e un terrazzo, per feste e ritrovi per bambini dai 4 agli 11 anni, e possibilità di usufruire dell'intervento di prestigiatori, burattinai, pagliacci, servizio fotografico o video cassetta. Per chi vuole togliersi proprio tutti i pensieri, Happy Clown provvede anche alla spedizione degli inviti. Nei progetti c'è anche quello di usufruire dei locali, di mattino, come baby parking ad ore, mentre per il pomeriggio sono allo studio corsi di musica, danza, recitazione. Tel. 011/24.84.853.

APPUNTAMENTI *qua e là*

SPAZIO [illegible]
Oggi alle 15 il punto d'incontro Allossi, lo spazio ludico per i bambini del Comune nell'ambito del «Progetto gioco», festeggia il secondo [illegible] di [illegible], [illegible] popolari e d'animazione per ragazzi e adulti. Informazioni allo 011/317.08.48, in via Fiocchia 8.

Domani alle 16,30 nella sede [illegible]cim, in corso Matteotti 11, prosegue il [illegible] di aggiornamento per insegnanti «Tivù e scuola: informazione e educazione». Maria Cristina Pacillo e Alberto Arato parleranno su «L'educazione alla lettura dell'immagine televisiva».

Domani alle 18,15 al Politecnico, [illegible] Duca degli Abruzzi 24, [illegible]tro per il ciclo di conferenze-audizione [illegible] il musicologo Quirino Principe. Parlerà di Purcell.

Domani alle 18 al Piccolo Regio, in piazza Castello 215, Stefano Jacomuzzi terrà la conferenza su «Odi e Inni (1906)», [illegible] il ciclo di incontri dedicati a Giovanni Pascoli. L'iniziativa è della Compagnia dei Giovani [illegible] Teatro Stabile.

ALLA [illegible]
Alla libreria Campus domani alle 18, via Rattazzi 4, si parlerà del libro di Andrea [illegible] «Il gusto del trifoglio» (Genesi Editrice). Partecipano, con l'autore, Gianluigi Baccaria e Bruno Quaranta.

DOLCI E ARTE
Dalle 15 [illegible]e 19,30 la [illegible]sa d'arte «Art Maruska», in via Catania 9, presenta [illegible] mostra di bambole da collezione e oggetti d'epoca intitolata «I dolci incontrano l'arte». L'iniziativa è in collaborazione con Galbodolciona e Panettoni [illegible].

[illegible]
«Cibo e vivande nell'antico Egitto» è il tema della conferenza che domani alle [illegible] terrà Elvira D'Amicone alla Sala Emsa di [illegible] Bertola 34. Organizza il Crai Telecom.

[illegible]
Domani alle 16 alla Regency School, che ha sede in via Archimede 7, verranno proiettate le diapositive, [illegible] commento in inglese, [illegible] tema «Mountain gorillas in Ruanda». [illegible] parlerà direttamente l'autore delle immagini, il fotografo Tony Stringer.

[illegible]
Domani alle [illegible] l'associazione «Oltre la scuola» organizza, in via Pinelli 3, l'incontro dal titolo «Chi vuol essere bello sia...!», ovvero medicina estetica ed esercizio fisico.

LIBRO DI DOGLIO
Il Museo Martini di Pessione di Chieri domani alle 19,30 verrà presentata la guida di Sandro Doglio «I buoni indirizzi 1996», e si parlerà anche [illegible] «Salami, prosciutti & compagnia». E' necessario l'invito. Informazioni allo 011/910.83.01.

[illegible]
L'Accademia Musicale, corso Belgio 178, organizza nuovi laboratori di musica jazz, funky e blues. Fra le proposte anche [illegible] improvvisazione, condotto da Eugenio Mirti. Tel. 011/899.31.61.

[illegible]
Comincerà il 20 novembre alle 21 il [illegible] tecnico-pratico di fotografia proposto dal gruppo fotografico «La Bielle». Le lezioni, che affronteranno i concetti della tecnica dell'immagine, si terranno alla Cascina Marchese, in [illegible] Vercelli 141. Costo 110 mila lire. Per informazioni, rivolgersi allo 011/739.91.80.

PI[illegible]
S'inaugura oggi alle 17 nella galleria Storello a Pinerolo in via [illegible] Pino 54 la mostra del pittore Athos Faccincani. Le opere resteranno esposte sino al 26 novembre.

[illegible]
Stamane, [illegible] 10,30, al Conservatorio in piazza Bodoni, concerto del Trio di Torino. Saranno eseguiti alcuni brani di Beethoven. E' per l'Unione Musicale. Al termine del concerto degustazione di Vino Nobile di Montepulciano prodotto dalla Fattoria del Cerro della Salagricola.

[illegible]
Oggi alle 16 a Volpiano, nella chiesa dei Ss. Pietro e Paolo, a cura di Pro Loco, Regione e Provincia viene eseguito il «Requiem K 626» di Mozart. Silvana Moyso soprano, Silvana Silbano mezzosoprano, Aldo Bertolo tenore, Walter Carignano basso. Coro Euforé (maestro Alessandro Ruo Rui), Orchestra Sinfonica Eporediese diretta da Cociglio.

ESPOSIZIONE
Domani, dalle ore 18 alle 21, all'Hotel Principi di Piemonte, cocktail (su invito) per l'esposizione di gioielli, dipinti, orologi e [illegible] che saranno [illegible] all'asta da Christie's nelle prossime vendite autunnali. Mostra pubblica martedì dalle 10 alle 18. Tel. 011/54.88.18.

SERATE IRLANDESI
Da domani sera, fino al 17, [illegible] irlandesi alla «Bolts&Flowers» in via Bellini 38. Martedì 14 e giovedì 16 musica con i Litlin' Haddock. Telefonare [illegible] 011/65.78.50.

Recital della De Vita (sino al 19 novembre) al Cardinal Massaia

Raffaella è un pochino «osée»

Omaggio alla poesia erotica napoletana

Liriche ardite, parole dialettali che raccontano il sesso fuor di metafora. E' dedicato alla poesia erotica napoletana, lo spettacolo «Addio Mari ('O Pilo)» che l'attrice-cantante **Raffaella De Vita** presenta da domani alle 21, al Teatro Cardinal Massaia (al 104 della omonima via, telefono 011/25.78.81).

Il recital, che sarà replicato sino al 19 novembre, si propone pure come omaggio a Libero Bovio, autore di alcuni fra i testi in scaletta.

«Bovio, un po' come Raffaele Viviani, seppe far rivivere in il popolo: quello dei vicoli, che il destino non vincere mai del tutto», precisa De Vita, anche regista dello spettacolo. Al nome di Bovio, noto al grande pubblico anche per il suo frequentato repertorio canzonettistico, si affiancano, sul libertino spartito, quelli di Salvatore Di Giacomo ed Ernesto De Curtis. Non mancano i prudenti pseudonimi, come quel «E. A. Mario», sigla di Giovanni Gaeta, autore tanto in lingua quanto in dialetto. I testi dello spettacolo sono cuciti assieme, sopra un filo di sensualità talvolta ironica ed allusiva, più spesso esplicita fino a sfiorare termini sboccati.

Siamo agli antipodi del genere edificante, per timorate donzelle. Ma ascendenze illustri non mancano. «Si pensi agli scritti di autori come Giovenale o Aretino, Verlaine e Rimbaud», commenta l'attrice. La serata comincia «Addio Mari», di Bovio e prosegue con «Silenzio Cantatore», «Serenata napoletana» e «Povero C...»: ovvero, lacrimevole rimpianto per fisiologiche défaillances. In scaletta pure «Dduje paravise» di E. A. Mario e Parente, «Che te strutt'a fa'» e «Serenata amarglassa». Non manca «'O Pilo» (da il sottotitolo dello spettacolo), poesia di autore anonimo che si inoltra in una minuziosa indagine sulle origini di certe caratteristiche umane.

Raffaella De Vita napoletana trapiantata a Torino terrà un recital sulla poesia erotica partenopea

Fra gli appuntamenti teatrali cittadini, anche «matinée» in programma per oggi alle 11 all'Agnelli. Nella sala di via Sarpi 111, si è inaugurato il cartellone «formato famiglia» della «Domenicamattinateatro».

In programma per oggi «Pollicino» di Gianni Bissaca, inventivo spettacolo ispirato alla nota fiaba. Il 26 novembre toccherà a «Piccolo circo magico» proposto da Fabula Rasa: frenetica parodia del mondo circense.

Titolo successivo, in programma per il 10 dicembre, «Doremifasollasizú» con la Microband, composta da Luca Domenicali e Danilo Maggio, qui impegnati in una ludica esecuzione del repertorio musicale classico. Il cartellone, che si concluderà a maggio, include tra l'altro «Viaggio al centro della Terra» gennaio), «Cenerentola» (11 febbraio) e «Il piccolo principe».

Al Teatro Gianduja, invece, ogni domenica alle 15 «La spada nella roccia» con le marionette delle Compagnia Lupi. Segue, alle 16,30, una performance di pupi siciliani di Michele Campisi.

Francia

TANGHI E CANTATE

Per fare restauri ai legni di S. Lorenzo

Tanghi e canti d'amore per un restauro. A proporli sono la «Compagnia di Danza Teatro Nuovo» e il Liceo Artistico Coreutico, in scena all'Erba domani con una doppia performance, il cui ricavato sarà devoluto per il restauro dell'arredo ligneo della chiesa torinese di San Lorenzo. Promotore dell'iniziativa il Lions Club Torino Valentino-Futura. Il programma della serata (biglietti a mila lire) si apre con «Canti d'amore tra le felci d'Irlanda», balletto ispirato a musiche popolari celtiche e coreografato da Antonio Della Monica. Segue il «Tango delle ore piccole», coreografia di Robert North ispirata alla commedia musicale di Manuel Puig. Lo spettacolo, elegia sul tango ironico e crudele, racconta una storia d'amore, su musiche di Gardel e Piazzolla.

IN FAVORE DELL'ARTE

Inner Wheel, un coro e quadri da salvare

Musica in favore dell'arte. Serata musicale dedicata al restauro di tre tele custodite nella chiesa di **San Massimo**: a proporre l'iniziativa è l'Inner Wheel di Torino (45° parallelo) con il Coro del Bric. Il concerto raccoglie fondi per il «maquillage» delle tre opere: si svolgerà martedì 14 alle 21, proprio nella chiesa di San Massimo in via Mazzini 29 (inviti alla «Promorota» di corso Tassoni 30). «La Pala della Vittoria» è una delle tele in cattivo stato: fu commissionata nel 1707 dalla città di Torino a Stefano Maria Legnani per celebrare la vittoria dopo l'assedio del 1706. La «Presentazione della Vergine», attribuita al Beaumont, e una «Pietà» ispirata al Ribera, sono le altre tele in attesa di restauro. Il programma per la serata di martedì spazia da Mozart a Haendel.

Galleria «Patrizia Caretto»

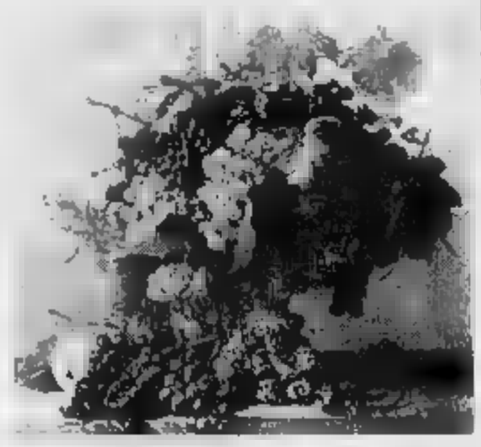

Olio dipinto da François Joseph Huyghens (1820-1908) Titolo dell'opera «Frutta su alzata d'argento»

Tele d'autore

Con fiori e ortaggi

L'incanto di ortaggi, oggetti e fiori. Attraverso una sessantina di piccoli opere, la **Galleria Patrizia Caretto** propone una mostra sul tema «Fiori e nature morte tra il '700 e il primo '900» (via Maria Vittoria 11b, sino al 30 novembre). La sequenza delle tele offre un gradevole panorama di immagini, che hanno il fascino di un sorprendente realismo. E così un grappolo d'uva matura, un piatto con la colazione del mattino, un rosso melograno, prendono forma e consistenza nello spazio del quadro e, in questo caso, trasmettono il clima di un dipingere che appartiene alle esperienze della scuola italiana ed a quella francese, olandese, fiamminga, inglese. Una pittura, quindi, che appare caratterizzata da una minuziosa resa del soggetto: come l figura di un frate o di un'ortolana a Venezia o, ancora, di un pollivendolo.

Le nature morte assumono, perciò, il valore di suggestivo documento, di testimonianza del tempo in cui furono realizzate, di una ricerca «fedele alla verità formale», mentre «nelle Fiandre e in Olanda questo genere pittorico - sottolinea Patrizia Caretto - costituisce una tradizione che non conosce interruzioni tra il '500 e l'800».

In tale contesto si ricorda il «Monumentale vaso di fiori con due putti» di Carolior von Tamm (databile intorno al 1700) e il curioso «Composizione di ortaggi, salmone e uccelli su un ripiano di pietra» del danese Carl Bnalsgaard e la deliziosa scena quotidiana «Pettegolezzi in giardino» del viennese Carl Duxa.

I vasi con fiori, la cacciagione, la rara coppia di «tavole» del settecentista piemontese Repous, conferiscono all'esposizione una inconfondibile identità. E si passa dal veneziano Novo a Diaz de la Pena, uno dei fondatori della scuola francese di Barbizon, dallo spagnolo Bracho Y Murillo all'inglese Lance.

la. mi.l

DOVE *andiamo*

REGIO. L'orchestra e il coro del Teatro Regio presentano oggi alle 15 «Die Meistersinger Von Nürnberg» di Richard Wagner per la stagione d'opera.

CIRCOLO UFFICIALI. Concerto pomeridiano oggi al Circolo Ufficiali, corso Vinzaglio 6. Il trio La Sospiralitera esegue musiche barocche. Sinizia alle 16.

DANZA. La compagnia di danza del Teatro di Torino diretta da Loredana Furno mette in scena oggi alle 16 «Cleopatra».

BAMBINI. E' in programma oggi alle 16 all'Alfa Teatro lo spettacolo «Il circo». appuntamento della rassegna per bambini «Giorni di festa».

ADUA. Il Teatro Adua ospita in questi giorni lo spettacolo brillante «Carmela e Paolino varietà sopraffino» di José Sanchis Sinisterra. Oggi alle 18 è in programma l'incontro «Spettatori si diventa» con i protagonisti.

COLOSSEO. Ultima replica, oggi alle 16, per «L'albergo del libero scambio» con Goppy Gioieses e Paola Quattrini.

CLASSICA. E' in programma domani sera alla Chiesa di Santa Rita il concerto dell'organista francese Michel Jolivet. Pagine di Bach, Bonnet, Langlais, Corrette. Si inizia alle 21, ingresso libero.

Autori contemporanei, sempre domani sera, nel programma del concerto dell'Atelier Trio previsto alle 21 al Teatro Macario, via Santa Teresa 10.

CINE Prende il via domani il cineforum del Fregoli, piazza Santa Giulia 2 bis. Apre «Creature del cielo» del neozelandese Peter Jackson, film tratto da un drammatico fatto di cronaca. Doppio spettacolo alle 20,30 e 22,30, biglietti 5 mila.

VIDEOMONTAGNA. Per la decima edizione della rassegna «Videomontagna», proiezioni a ciclo continuo «Cervino - La sfida della vertigine» e di «Envosadira - Le Dolomiti della gioventù» per «Le Alpi di Messner». Si comincia alle 9

COMUNICATO RISERVATO A TUTTI GLI OPERATORI COMMERCIALI

IN REGALO

Una calcolatrice CITIZEN

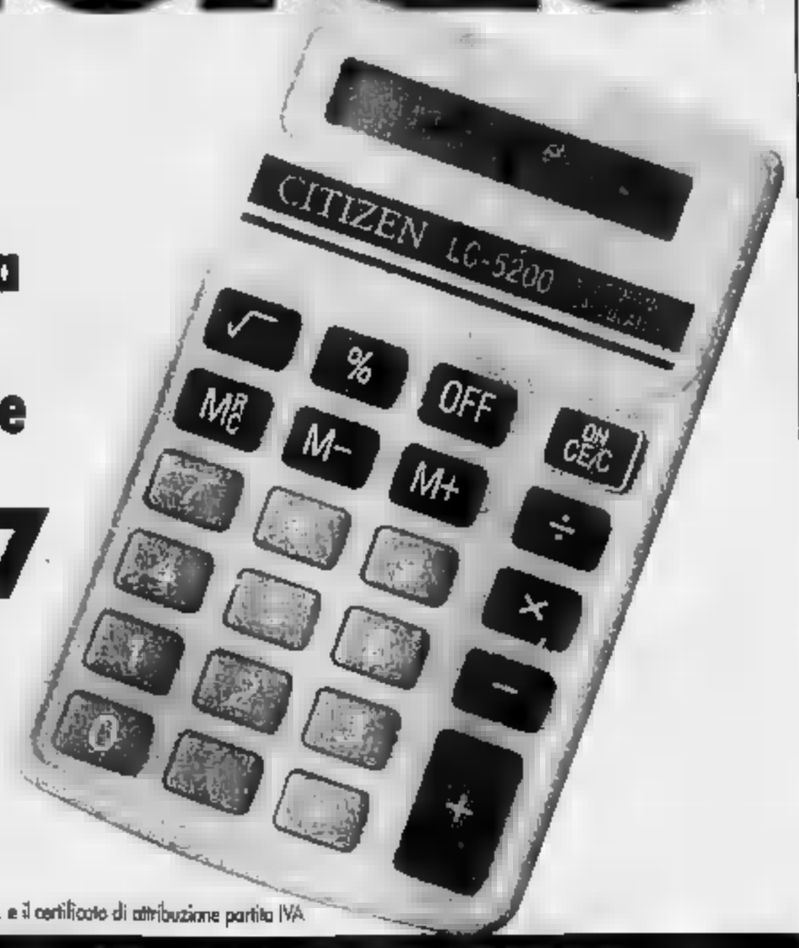

a tutti i titolari di tessera DOCKSMARKET che ci verranno a trovare

DALL' 11 AL 17 NOVEMBRE

*OMAGGIO UNICO E NON RIPETIBILE
Per ottenere la [illegible] di ingresso al Docks Market presentare l'iscrizione alla C.C.I.A.A. e il certificato di attribuzione partita IVA

docks MARKET
ALIMENTARI ALL'INGROSSO

ORARIO APERTURE STRAORDINARIE PERIODO NATALIZIO

Da Lunedì al Venerdì orario abituale di ciascun punto vendita.

Sabato 18 Novembre: dalle ore 7.00 alle ore 12.00
Domenica 19 Novembre: dalle ore 7.00 alle ore 12.00
Sabato 25 Novembre: dalle ore 7.00 alle ore 19.00
Domenica 26 Novembre: dalle [illegible] 7.00 alle ore 19.00
Sabato 2 Dicembre: [illegible] ore 7.00 alle [illegible] 19.00
Domenica 3 Dicembre: [illegible] ore 7.00 [illegible] ore 19.00
Venerdì 8 Dicembre: dalle [illegible] 7.00 alle [illegible] 19.00
[illegible] 9 Dicembre: dalle ore 7.00 alle ore 19.00
Domenica 10 Dicembre: dalle ore 7.00 [illegible] ore 19.00
Sabato 16 Dicembre: dalle ore 7.00 alle ore 19.00
Domenica 17 Dicembre: dalle ore 7.00 alle ore 19.00
Sabato 23 Dicembre: dalle ore 7.00 alle ore 19.00
Domenica 24 Dicembre: dalle ore 7.00 alle ore 13.00

NICHELINO (TO) - VIA XXV [illegible] - TEL. [illegible] 35.80.058
[illegible] dal Lunedì al Venerdì dalle ore 6.00 [illegible] Sabato dalle ore [illegible]

ACQUI [illegible] - CIRCONVALLAZIONE
TEL. (0144) 324806/49/76
FAX
Sabato d[illegible]00 alle ore 12.00

[illegible] 36
[illegible] ore 19.00
Sabato dalle [illegible] alle ore 12.00

VIGEVANO [illegible] - VIALE ARTIGIANATO, 10
Orario continu[illegible] dal Lunedì al Venerdì
dalle ore [illegible]0 alle ore [illegible].00
e dalle [illegible] 7.30 alle ore 12.00

GPL - Immagine & Pubblicità

SCUOLE DI [illegible] RECITAZIONE

[illegible] Corso per ragazzi. Tel. 561.9157.

RITROVI

AL BAGATELLE. Festa priv. [illegible] piemonte.
AMERICA MUSIC. Tel. 447.71.71. Da noi è sempre festa!
ARLECCHINO. Ore 15,[illegible] Rocky. Ore 21 Rocky canta Cristina
BEVERLY HILLS Santhià. 0161-[illegible]5.243. Ore 15 e 21 liscio, giovedì 16 Franco Beguti.
CLUB 84. Ore 15,30 e 21 [illegible] Puma [illegible] I suoi Solisti.
DU PARC. 521.62.75. Renzo e i Delfini, ore 15,15 per il vostro pomeriggio danzante..., liscio tradizionale, ore 21 elegante trattenimento.
EXTREME CLUB DANZE via Genova 258/b tel. 505.0817. Orch. For Ever.
GARDEN DANZE. Tel. 660.3443. Ore 15,30 - 21 orch. Gino Romeo.
K-11 Valperga (To). Ore 15 discoli[illegible], venerdì Ernesto Macario.
LA LUCCIOLA. La conosci? C. Tarantel[illegible], tel. 200,097. 10/12 aperit. co[illegible] danzante 15,30 e 21 Teorema
LE ROI. Ore 15,15 e 21 [illegible] si rinnovia mo sempre.
[illegible] Nona, tel. 986 52.66. Spett. int. [illegible], 22,30-4,30. Lunedì chiuso.
PATIO+INVIDIA. 561.48.41 Ore 22,30.
TANGO SALA DANZE. Pom. ore 15/18, splendida [illegible] ore 21.
TROCADERO DANCING. Via A. Doria 9. Ore 15 [illegible] danzante con orchestra. Aperto anche ore 21. Tel. [illegible].
IL [illegible]GIO Rist. Piano Bar - ballo La Pianta e Albertina. T. 669.21.31.
PALAGHIACCIO E ROTELLIERE. Torino Esposizioni, via Petrarca [illegible]. Aperto dal lunedì al sabato con [illegible]no dalle 15 alle 17,30 d[illegible] 21 alle 24. Domenica dalle ore 10 alle 12 e dalle [illegible] alle 24. Per informazioni tel. (011) [illegible].

GALLERIE E MUSEI

[illegible], Pinerolo; V. Perugia.
PIEMONTE ARTISTICO E CULTURALE [illegible] Roma [illegible] - Mostra di [illegible] relli fino al 19 novembre [illegible]. Orario feriali 16/19,30, festivi 10/12,30 - 16/19,30. Ingresso libero.

[illegible] PIEMONTESE GALLERIE ARTE MODERNA

BERMAN. Cesare Gheduzzi.
BIASUTTI. Ahgi Sassu.
CARLINA. Marino Marini. tel. 817.33.44.
NARCISO. [illegible] Henry [illegible].
PIRRA. Tel. 543.393. Dmitry [illegible] maestro Russo presente alla XXXIII Biennale [illegible] Venezia. Ore 10/13

adua

CHE CINEMA, AL CINEMA!

ALFIERI
da Mercoledì 15 a Domenica 19/11
Marin Chiocchio presenta
Oreste Ivana
LIONELLO MONTI
"Quel signore che venne a pranzo"
("E se il film dei video si rompe una gamba?") di Moss Hart e G.S. Kaufman
regia di
ENNIO COLTORTI

[illegible]UTTO
Al listo orch. POM.: RIKI SHOW
SERA: TONY D'ALOIA
Tel. 965.78.82

RETE 5 FM 95.900
presenta **RUF**
Al palastampa - 21 novembre ore 21.00
Per informazioni 011/546767

AMBROSIO e FIAMMA

JOHNNY MNEMONIC
Il futuro è già qui

ARRIVA A TORINO

PELLERINA (c.so Lecce)

DAL 16 NOV. AL 10 DIC.
TEL. 011 7716963

TUTTI I GIORNI DUE SPETTACOLI ORE 16 E 21

[illegible]

Prenotazione e vendita biglietti:
PETER PAN via San Paolo 9/5 - Tel. 337.206
e [illegible] Circo dalle ore 10

Visita [illegible] Zoo dalle ore 10 alle 17

I visitatori dalle [illegible] alle ore 12 potranno assistere gratuitamente [illegible] prove degli artisti e degli animali

Per la prima volta i migliori artisti dell'Oriente e dell'Occidente riuniti sotto un unico tendone

Ampio parcheggio — Locale riscaldato

NAZIONALE UNO
IL GRANDE RITORNO DELL'AVVENTURA

MOWGLI
IL LIBRO DELLA GIUNGLA
Regia di STEPHEN SOMMERS

CRISTALLO

AMBROSIO
[illegible] NUOVA COMMEDIA DI
KENNETH BRANAGH

CAPITOL
IL FILM PIU' DIVERTENTE DELL'ANNO

DORIA e KONG

CHARLIE CHAPLIN 1 ETOILE

«La poesia nelle immagini... inchiniamoci alla incomparabile lezione artistica e umana che ci dà Michelangelo Antonioni». (T. KEZICH - Corriere della Sera)

EMPIRE

Il film italiano scelto per OSCAR 1996
STUDIO RITZ

LUX e FARO

ARLECCHINO

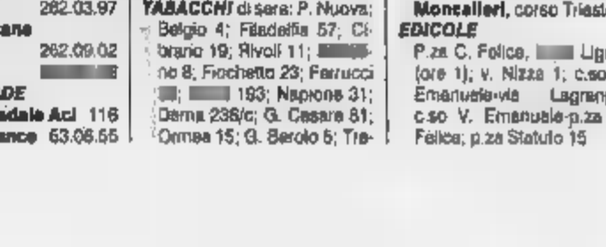

I SERVIZI *in Città*

NUMERI [illegible]
Vigili del Fuoco 115
Carabinieri 112
Sede centrale 56.191
Polizia 113
Questura centrale 55.881
Prefettura 55.891
Vigili urbani [illegible]1
Polizia stradale 56.401
pronto intervento 54.16.33
Corpo Forestale incendi boschivi 1678/07.091
Posta e Telegrafi 160

SALUTE
Guardia medica.
Gratuito notturno 57-47
Croce rossa, servizio generico e pediatrico 24 ore su 24, a pagamento 28.03.33
Cr[illegible] verde Servizio pediatrico a pagamento 55.21.606-54.90.00
Centro antiveleni 663.76.37
[illegible] **soccorso** [illegible] Molinette, (20-23)
[illegible] [illegible] **parm.** S. Anna, 63961; Maria Vittoria, 43.93.111 MaurizIano 50.801.

AMBULANZE
Ellambulanze 118
Soccorso urgente 118
[illegible] [illegible] 280.333
Croce verde 54.90.00
Croce bianca 317.71.27

INFERMIERI
Asido 54.04.69
Aair 958.93.31
Al 819.18.20
Aipes 0337 22.94.80
Aidasoro 63.01.56
Asido 33.13.01
Assist. infermi 839.75.25
Aidai 50.23.96 - 56.83.265
Aurilia 749.59.50
Area 0337.220.250
Ass. inf. torin. 220.42.32
Cesad 771.69.30 - 771.80.47
[illegible] 242.19.04.
Croce bianca 883.19.02
Piccole serve 660.32.63
Siado 437.17.30 - 437.17.99

FARMACIE DI NOTTE
Servizio dalle 19,30 alle 8
c. V. Emanuele 66 [illegible]
[illegible] Nizza 65 [illegible]
p. [illegible]1 779.33.08
S[illegible]
C. Cardiopatici, 43.64.673
Federazione Sportiva Disabili 31.72.550
Tel. Azzurro (051) 46.10.46
Telefono amico 319.52.52
Stranieri Ciscat, 53.39.82.
La Tenda (Acc. stranieri) 56.22.165
Bartolomeo & C. 53.48.54
Sermig 436.85.66
Amnesty Int., 741.27.02
Informagay [illegible]
Gruppo [illegible] 814.27.11
Agedo (Ass. genitori di [illegible] sessuali) 521.11.15
Apice (spiessa) 31.80.623
Anapaca (assistenza ammalati cancro) [illegible]
Mov. consum. 436.74.13
Lotta AIDS 43.61.043
Gruppo AIDS 43.64.749
Città insieme [illegible]
S.O.S. Vita 1678-13.000
Telefono Rosa 530.656
Se[illegible] emergenza anziani lun-merc-ven pom. e mar-gio-sab mat. Tel 216.5041
Filo d'Argento (anziani) 1678-68 116
[illegible]D 442.11.11
Certificati a[illegible] prenotazioni 436.01.66
Inf. documenti 442.51.04
Telefono Viola 436.77.00
[illegible]
Canile munic. 262.12.16
Lega dif. gatto 650.2713
Protez. animali 812.28.94
canile 262.03.97
Lega difesa cane 262.09.02
Usl, serv. vet. [illegible]

AUTO E STRADE
Soccorso stradale Aci 116
Europ assistance 63.06.55

TRASPORTI ATM 167.018152
Ascensore Mole 817.0496
Battello sul Po 888.010
Ristotram 57841
Tren. Superga 898.0211

AEROPORTI
[illegible] 56.76.351
Terminal 433.25.25
Milano 02.74.851

TABACCHI di sera: P. Nuova; Belgio 4; Filadelfia 57; Cibrario 19; Rivoli 11; [illegible]no 8; Fiochetto 23; Ferrucci [illegible]; [illegible] 193; Napione 31; Parma 236/c; G. Cesare 81; Ormea 15; G. Serolo 5; Trepani 36; p. Castello

BENZINAI Serv. not
Agip, p. S. Gabriele da Gorizia; **Ip,** c. Giulio Cesare 220, c. Casale 292, c.so Palermo, str. Altessano 150; **Api,** Vercelli-ponte Stura; **Q8,** c. Giulio Cesare 276, [illegible] c. V. Emanuele 128; **Moncalieri,** corso Trieste.

EDICOLE
P.za C. Felice, [illegible] Ligure (ore 1); v. Nizza 1; c.so V. Emanuele-via Lagrange; c.so V. Emanuele-p.za C. Felice; p.za Statuto 15

TRAME

A cura di CRISTINA CACCIA

AL DI LA' [redacted] NUVOLE. Drammatico. Michelangelo Antonioni torna al cinema [redacted] Wenders per assistente. La passione è il comune denominatore di quattro racconti. Nel ricco cast si segnalano John Malkovic, Fanny Ardant e Kim Rossi Stuart. **[Chaplin 1, Etoile]**

APOLLO 13. Drammatico. Successo dell'estate Usa, ricostruisce la sfortunata missione spaziale che nel '70 ha tenuto col fiato sospeso milioni di americani. Con Hanks. **[Reposi]**

BATMAN [redacted]. Avventura. Nuova puntata del fumetto trasformato in film con la Kidman e Val Kilmer al posto di Keaton. Compare Robin, si perde in atmosfera [redacted] s'acquista in humour. **[Cristallo]**

I BUCHI NERI. Commedia. In un'assolata e surreale campagna napoletana na[redacted] la storia d'amore tra una prostituta e un guardone. Di Pappi Corsicato. **[Erba 1]**

CLOCKERS. Drammatico. Il [redacted] Spike Lee s'incentra sulla storia di due fratelli di colore: uno ha un lavoro, il più giovane spaccia droga. Al centro [redacted] vicenda, l'omicidio di un trafficante. **[Lilliput]**

CYCLO. Drammatico. Vietnam di oggi, protagonista un ragazzo che si guadagna da vivere facendo il portatore di risciò, a cui rubano lo strumento di lavoro. Per tirare avanti viene coinvolto nel mondo del cri[redacted]. Leone d'Oro '95. **[Eliseo Rosso]**

DIE HARD - DURI A MORIRE. Film d'azio[redacted]. Ritorna Willis nel ruolo dello scanzonato detective McClane: il 3° capitolo della [redacted] «difende» New York da un terrorista esperto in esplosivi. **[Faro, Lux]**

FORGET PARIS. Sentimentale. Di e con Crystal, una commedia di amore e [redacted] more coniugale e non, tra Parigi e l'America. Un arbitro di basket, single incallito, va in Normandia a seppellire papà, veterano del D-Day: qui, incontra una donna (la Winger) e se ne innamora. **[Ambrosio 1]**

IMPREVISTI D'AMORE. Commedia. L'agiata vita di Samuel e Rebecca, ritmata [redacted] molte piacevoli abitudini, viene «sconvolta» da un annuncio inatteso: l'arrivo di un figlio. I nove mesi dell'attesa, sono un continuo colpo di scena. Con Hugh Grant, chiacchieratissimo divo [redacted] momento, e Robin Williams. **[Doria, Reng]**

IO NO SPIK [redacted] Villaggio [redacted] assicuratore che rischia di perdere il posto di lavoro se non impara l'inglese: decide, quindi, di andare a frequentare un corso in Inghilterra. **[Capitol]**

[redacted] IL TARDIVO. Commedia. Benvenuti nella storia-favola d'un malato mentale [redacted] passionato di parole crociate. Un paese abbandonato, una comunità di stravaganti malati, volontari e bontà. **[Olimpia 2]**

[redacted]. Thriller. Una psicologa (la Fiorentino) è indagata per l'omicidio di un miliardario. Il marito avvocato (Palminteri) crede nella [redacted] innocenza, il procuratore distrettuale loro [redacted] (Caruso) invece [redacted]. La storia è condita di intrighi, perversione e violenza. **[Olimpia 1]**

JOHNNY MNEMONIC. Fantascienza. Keanu Reeves e [redacted] del 21° secolo, che trasporta segreti memorizzandoli [redacted] cervello: per far posto alle informazioni gli sono stati cancellati i ricordi. E' il debutto di Robert Longo. **[Ambrosio 2, Fiamma]**

NEL BEL MEZZO DI [redacted] GELIDO INVERNO. Commedia. Branagh sul mestiere dell'attore, su finzione e realtà che si incrociano. Un artista in crisi di identità, mette in scena il suo «Amleto». **[Ambrosio 3]**

MORTAL KOMBAT. Fantasy. Film-fiaba mitologico-marziale di Anderson, con Christopher Lambert semidio [redacted] aiuta tre giovani mortali impegnati in [redacted] contro un malefico stregone. Il Male e il Bene in lotta per il controllo della Terra, tra principesse, humour e kung-fu. **[Ideal]**

MOWGLI IL LIBRO DELLA GIUNGLA. Avventuroso. Dal capolavoro di Rudyard Kipling, la storia (Disney) del piccolo Mowgli cresciuto nella foresta. **[Nazionale 1]**

LA PAZZIA DI RE GIORGIO. Debutto cinematografico per il regista teatrale Nicholas Hytner, descrive la follia che [redacted] Giorgio III, re d'Inghilterra [redacted] 1760 al 1820. Il protagonista, candidato all'Oscar, è Nigel Hawthorne. **[Chaplin 2, King]**

PECCATO CHE [redacted] FEMMINA. Commedia. La [redacted] di una coppia sposata [redacted] messa in subbuglio dall'arrivo [redacted] «lei» a cui piacciono le donne. Ne nasce un «menage-à-trois» davvero particolare. [redacted] nde. **[Empire]**

I PONTI DI MADISON COUNTY. Sentimentale. Eastwood dirige se stesso e la Streep in una romantica storia d'amore tra un fotografo divorziato e una [redacted] di famiglia nella provincia Usa Anni 60. Dal [redacted] di Robert James Waller. **[Adua 200]**

IL PRIMO CAVALIERE. Avventura. Una nuova [redacted] della storia di re Artù (Sean Connery) e dell'amore impossibile tra Lancillotto (Richard Gere) e Ginevra (Julia Ormond). **[Eliseo Blu, Nazionale 2]**

QUALCOSA DI CUI... SPARLARE. Commedia. Grace (la Roberts), agiata signora della buona società, scopre il marito che bacia un'altra donna: la sua vita ha un ribaltone. **[Arlecchino]**

LA SECONDA VOLTA. Drammatico. Calopresti dirige Moretti. Un professore universitario, vittima dei [redacted] negli anni bui, incontra per [redacted] la ragazza che gli aveva sparato. **[Eliseo Grande]**

SHOWGIRLS. Film [redacted]. Ambientato negli «Strip club» di Las Vegas. Paul Verhoeven descrive le avventure di [redacted] spogliarellista disposta a tutto pur di arrivare al successo. **[Vittoria]**

L'UOMO DELLE STELLE. Drammatico. Sicilia Anni 50. Castellitto è un truffatore che si finge talent-scout del cinema: di paese in paese filma la gente promettendo ricchezza e fama, in cambio di denaro. Di Tornatore. **[Studio Ritz]**

Allo Juvarra in scena l'atto unico di Roberto Lerici, regista il figlio

«Bagno finale» sospeso nel delirio

Buscemi protagonista, in una rugginosa toilette

Sono trascorsi quasi vent'anni da quando Roberto Lerici scrisse «Bagno finale». All'epoca, questo atto unico sospeso come un delirio sul naufragio spirituale di un uomo (di un attore?) fu un avvenimento. Oltre tutto, contribuì ad aprire la strada al teatro per attore solista che ebbe il suo punto più alto in «A me gli occhi please» dello stesso Lerici. Colpiva, nel '76, non tanto la forma monologa[redacted] dell'opera, quanto la sua mescolanza di realismo e visionarietà: la vita quotidiana si trasferiva nell'universo mentale di un uomo, il gesto comune si mitizzava in un gestualità epica, al punto che l'esistenza si trasformava in teatro e viceversa.

Che tutto [redacted] non sia per nulla invecchiato, e anzi abbia conservato un'impulsività quasi biologica, si può constatare allo Juvarra, dove «Bagno finale» è in [redacted] fino ad oggi nell'interpretazione di Andrea Buscemi con l'accurata regia di Carlo Emilio Lerici, figlio del drammaturgo. Siamo in una toilette molto deteriorata, rugginosa, ingombra di libri accatastati negli angoli. Qui si fionda un [redacted]mo in evidente urgenza fisiologica e subito si capisce che siamo in un clima di surriscaldato paradosso: la [redacted] minzione ha scrosci da Niagara e durata interminabile: dopo di che, apprendiamo che l'uomo non ha alcuna intenzione di uscire dalla stanza, anzi vi si barrica.

Parla, straparla, tossisce, espettora, defeca e dialoga con i propri miti, ne [redacted] l'identità, persino gli umori. Ed eccolo alle prese con Sherlock Holmes, di cui finge un'indagine investigativa partendo dall'esame di un capello per arrivare a disegnare il proprio identikit psicologico. Eccolo affrontare Amleto a colloquio con il fantasma del padre e alle prese con i vizi di una corte puttanesca. Eccolo trasformarsi in Casanova, in Faust, nel marchese de Sade (el'unico che si ha il nome che è diventato una professione») in Robinson Crusoe. Questa toilette diventa gradualmente un palcoscenico e bruscamente torna ad [redacted] se stessa, in una oscillazione che rivela la deriva mentale e sociale nella quale galleggia il personaggio. Ed è bravo Andrea Buscemi a sostenere il peso di questa situazione con un'adesione, una fisicità, una ricchezza di sfumature notevoli. Nel chiuso dell'iperbolica toilette, l'attore si deforma in un matto zavattiniano (e perciò lucido e candido) che parte disarmato verso una misteriosa guerra di fantasmi. Ci consegna una prova ammirevole, accolta [redacted] pubblico con divertimento e con molti applausi.

Osvaldo Guerrieri

Andrea Buscemi protagonista [redacted] spettacolo scritto da Roberto Lerici quasi 20 anni fa. «Bagno finale» [redacted] è invecchiato

PRIME VISIONI

ADUA 200 c. Giulio Cesare 67. Tel. 856.521. **I ponti di Madison County**, con Clint Eastwood, M. Streep. N. V. Usa '95 2h 15'. Or. 15,15; 17,40; 20; 22,30. Ingr. 10.000. Alace 7000

ADUA 400 c. Giulio Cesare 67. Tel. 856.521. Vedi Teatri

ALFIERI piazza Solferino 2, telefono 562.3800. Dal 24 novembre ogni venerdì **Pomeriggi al cinema.** Unica proiezione ore 15,30. Vedi teatro

[redacted]OSIO MULTISALA 1 c. V. Emanuele 57. T. 547.007. **Forget Paris** di e con Billy Crystal. Debra Winger, Joe Mantegna. Usa '95 1h 50'. Or. 14,30; 16,30; 18,30; 20,30; 22,30. Ingr. [redacted]

[redacted] T. 547.007. C.so V. Emanuele [redacted]. **Johnny Mnemonic**, di R. Longo, con K. Reeves, D. Lundgren. Son. dig. Usa '95 1h 40'. Or.: 14,30; 16,30; 18,30; 20,30; 22,30. Ingr. 10.000. V.M. 14

[redacted] MULTISALA 3. T. 547.007. C.so V. Emanuele 52. **Nel bel mezzo di un gelido inverno**, di K. Branagh, con J. Collins. G.B. '95 1h 42'. [redacted] 14,30; 16,30; 18,30; 20,30; 22,30. Ingr. 10.000

ARLECCHINO c. [redacted] 22. T. 541.7190. **Qualcosa di cui... sparlare**, di Lasse Hallström con Julia Roberts, Robert Duvall. [redacted] Usa '95 1h [redacted] 15,45; 18; 20,15; 22,30. Ingr. 10.000

CAPITOL via [redacted] Dalmazzo 24. Tel. 540.605. **Io no spik inglish**, di Carlo Vanzina con Paolo Villaggio. Non vet. Ita '95 1h 35'. Or.: 15; 16,50; 18,45; 20,35; 22,30. Ingr. 10.000

CENTRALE via Carlo Alberto 27. Tel. 540.110. **Festival Internazionale Cinema Giovani.**

C. CHAPLIN 1 [redacted] Garibaldi 32/E. Tel. 436.0723. **Al di là delle nuvole**, di M. Antonioni, W. Wenders. Fra/Ger/Ita '95 1h 50'. Or. 16; 18,10; 20,20; 22,30. Ingr. 10.000

C. CHAPLIN 2 v. Garibaldi 32/E. Tel. 436.0723. **La pazzia di re Giorgio**, [redacted] di N. Hytner con I. Holm, E. Mirren, N. Hawthorne. Usa/Ingh. '95. N.V. [redacted] 50'. Or. 16,10; 18,20; 20,30; 22,35. Ingr. 10.000

CRISTALLO v. Gobb 5. T. 650.7100. [redacted] **man forever** di Joel Schumacher con Val Kilmer, Tommy Lee Jones, Jim Carrey, Nicole Kidman. Usa '95 2h 01'. Or. 15,30; 17,50; [redacted] 22,30. Ingr. [redacted]

[redacted] c. Gramsci 9. T. 542.422. **Nine months - Imprevisti d'amore**, di C. Columbus. Con H. Grant, R. Williams, J. Moore. Usa '95 1h 40'. Or. 16; 18,10; 20,20; 22,30. Ingr. 10.000

ELISEO G[redacted] p.za Sabotino. Tel. 447.5241. **La seconda volta** di Mimmo Calopresti con N. Moretti, V. Bruni Tedeschi. [redacted] 1h [redacted]. Or. 15,10; 17; 18,50; 20,40; 22,30. Ingr. 10.000

ELISEO BLU p. Sabotino. T. 447.5241. **Il primo cavaliere**, di Jerry Zucker con Sean Connery, Richard [redacted] Julia Ormond. [redacted] '95 2h 08'. Or. 15; 17,30; 20; 22,30. Ingr. [redacted]

ELISEO ROSSO p.za Sabotino. Tel. 447.5241. **Cyclo**, di Tran Anh Hung. Leone d'Oro al Festival di Venezia 1995. [redacted] Fra '95 2h 05'. Or. 15; 17,30; 20; 22,30. Ingr. 10.000

EMPIRE p. V. Veneto 5. Tel. 817.1647. **Peccato che sia femmina**, di J. Balasco, con V. Josiane. Fra/Spa '95 1h [redacted]. Or. 16; 18,10; 20,20; 22,30. [redacted] 10.000. Alace 6000.

ERBA 1 c. Moncalieri 241. Tel. 661.5447. **I buchi neri**, di Pappi Corsicato con I. Ferrari, V. Peluso. Ita '95 1h 40'. Viet. min. 14 anni. Or.: 16,30; 18,30; 20,30; 22,30. Ingr. 10.000

ETOILE v. Buozzi, ang. v. Roma. T. 530.353. **Al di là [redacted] nuvole**, di M. Antonioni, W. Wenders, con M. Mastroianni, J. Malkovich. Fra/Ger/Ita '95 1h 50'. Or. 16; 18,10; 20,20; 22,30. Ingr. [redacted]

[redacted] Po 30. Telef. 817.3323. **Die Hard - Duri a morire**, di John McTiernan con Bruce Willis, Jeremy Irons. Usa '95 2h 10'. Or. 15; 17,30; 20; 22,30. Ingr. 10.000

[redacted] corso Trapani 57. Telefono 385.2057. **Johnny Mnemonic**, di R. Longo, con Keanu Reeves, Dolph Lundgren. Usa '95 1h 40'. V.M. 14. [redacted] 14,30; 16,30; 18,30; 20,30; 22,30. Ingr. 10.000

IDEAL corso Beccaria 8. Tel. 521.4316. **Mortal kombat - Il film**, di Paul Anderson [redacted] Christopher Lambert, Linden Ashby, Cary. Or. 14,30; 16,30; 18,30; 20,30; [redacted] Ingr. [redacted]

[redacted] via Po 21. Tel. 812.5996. **La pazzia di re Giorgio**, di Nicholas Hytner con I. Holm, E. Mirren, N. Hawthorne. Usa/Ingh. '95. N.V. 1h 50'. Or. 16; 18,10; 20,20; 22,30. Ingr. 10.000, Alace 6000.

[redacted] via S. Teresa 5. Tel. 534.614. **Nine Months - Imprevisti d'amore**, di C. Columbus, con Hugh Grant, Robin Williams. Usa '95 1h 40'. Or. 16,30; 18,30; 20,30; 22,30. Ingr. 10.000, Alace 6000

[redacted] via [redacted] Settembre 15 bis. Tel. 537.100. **Clockers**, di S. Lee con Harvey Keitel, John Turturro, Delroy Lindo. Usa '95 2h 05'. Or. 15,15; 17,40; 20,05; 22,30. Ingr. 10.000

LUX Gall. S. Federico. Tel. 541.283. **Die hard - Duri a morire** di John McTiernan con Bruce Willis, Jeremy Irons. Usa '95 2h 10'. [redacted] 17,30; 20; 22,30. Ingr. 10.000

[redacted] 1 c. [redacted], tel. 817.1048. **Festival Internazionale Cinema Giovani**

NAZIONALE 1 v. Pomba 7. Tel. 812.4173. **Mowgli il libro della giungla** di S. Sommers con J. Scott Lee, S. Neill. Usa '95 1h 53'. Or. 15,30; 17,50; 20,10; 22,30. Ingr. [redacted]

NAZIONALE 2 via Pomba 7. Tel. 812.4173. **Il primo cavaliere** di Jerry Zucker con Sean Connery, Richard Gere, Julia Ormond. Usa '95 2h 08'. Or. 15; 17,30; 20; 22,30. Ingr. 10.000

OLIMPIA 1 via Arsenale 31. Tel. 532.448. **Jade**, di William Friedkin con David Caruso, Linda Fiorentino, Chazz Palminteri. Usa [redacted] 1h 35'. V.M. 18. Or. 15,10; 17; 18,50; 20,40; 22,30. Ingr. 10.000

OLIMPIA 2 v. Arsenale 31. Tel. 532.448. **Ivo il tardivo** di Alessandro Benvenuti con A. Benvenuti, Francesca Neri, Davide Bechini, Francesco Casale. Ita '95 1h 48'. [redacted] 14,30; 16,30; 18,30; 20,30; 22,30. Ingr. 10.000

REPOSI via XX Settembre 15. [redacted] 531.400. **Apollo 13** di Ron Howard con Tom Hanks, K. Bacon, B. Paxton, G. Sinise, Ed Harris. Usa '95. 2h 20'. Or. 14,30; 17,10; 19,50; 22,30. Ingr. 10.000

[redacted] Galleria Subalpina. [redacted] 562.0145. [redacted] **Festival Internazionale Cinema Giovani.**

STUDIO RITZ via Acqui 2. Tel. 819.0150. **L'uomo delle stelle** di G. Tornatore, con S. Castellitto. Gran Premio giuria Venezia. Ita '95, 2h. Or. 16; 18,10; 20,20; 22,30. [redacted] Alace 6000

VITTORIA via Roma 336. [redacted] 562.1789. **Showgirls**, di Paul Verhoeven, con E. Berkley. Vietato minori 14. Usa '95, 2h 10'. [redacted] 15; 17,30; 20; 22,30. Ingr. 10.000

ALTRE VISIONI

AGNELLI via Sarpi 111/A, telefono 612.136. **Lisbon story** di Wim Wenders. [redacted] 17; 19; 21. Per ragazzi **Free Willy 2** ore 15. Ingresso 6000; Alace 4500

CHAPLIN via Nizza 56, telefono 668.76.64. **L'incantesimo del lago**, cartoni animati. Ore 15; 16,45; 18,30; 20,15; 22.

[redacted] piazza Santa Giulia 2 bis, telefono 812.23.12. Stagione cinematografica 1995/96: è aperta la campagna abbonamenti per 24 film al costo di L. [redacted]. Tessera iscrizione 13.000

[redacted] Cesare 80, telefono 264.134. [redacted] **Willy 2**. Ore 15,10; 16,50; [redacted] 21,10

[redacted] Cardinal Massaia 104, telefono 257.841. Riposo

MONTEROSA via Brandizzo 65, telefono 248.1119. **L'incantesimo del lago**. Ore 15; 17; 21. Ingresso 5000 rid. 4000

[redacted] via Sansovino ang. via Verrana, telefono 226.53.13

VALDOCCO via Salerno 12, [redacted] 522.42.79. **La carica dei 101** di Walt Disney, colori. Ore 15; 17

MUSEO DEL CINEMA

[redacted] v. [redacted] 1. Tel. 617.1048. Tram 15. [redacted] **Internazionale cinema giovani.**

[redacted] Via [redacted] 1. Telefono 817. [redacted] Tram 15. [redacted] **Internazionale cinema giovani.**

LUCI ROSSE

ALEXANDRA via Sacchi 18. T. 562.1293. **La città del piacere di una vedova in calore**, con Sabrina Dawn, Robert Malone. Ap. 14,30; ult. 22,30

A[redacted] PUSSYCAT c. P. Oddone 31. T. 484.621. **Affari privati di [redacted] Valli**, con Simona Valli e Richard Yves. Ap. 15; ult. 22,30

HOLLYWOOD [redacted] Regina Margherita [redacted] 521.2386. **Lucona super...** con Luana Borgia e Pussycat. Ap. 14,30. Ultimo ore 24

MAFFEI via P. Tommaso 5. Tel. 655.334. **Doppio...** con T. Lords, P. Jennings. Ap. 10,30; ult. 22,30

[redacted] largo Giulio Cesare 105. Telefono 248.79.74. Prima visione **Fascino perverso in un pomeriggio caldo**, con Lene e Deborah Wells. Colori. Viet. 18. Apertura ore 15; ultimo ore 22,30

METROPOL via Principe Tommaso 8. Tel. 650.54.70. **Miss Liberty** con Rocco Siffredi, Simona Valli, Anita Rinaldi. Ap. 14,30; ult. 22,30

REGINA corso R. Margherita 123. Tel. 436.20.92. **Quella viziosa di mia moglie**, con J. Laing, Tony Perez. Ap. [redacted] 14,30; ult. [redacted]

ROMA BLUE via San Donato 40. Tel. 487.789. **Il desiderio e il piacere della depravazione.** Apertura ore 15; ultimo ore 22,30. Ingresso 7000

SPEZIA via Nizza 170. T. 696.2617. [redacted] con Albane Harizel e [redacted] Moliere

ZETA SEXY [redacted] via Cibrario 44. Tel. 749.2907. **Sette lamette per... Rambo**, con Lene e Sierra Lacy. Apertura ore 15; ultimo ore 22,30

RECENSIONI DELLA SETTIMANA
a cura di Lietta Tornabuoni

Jade - La pazzia di re Giorgio - Showgirls - Io no spik inglish - Die Hard, Duri a morire - Al di là delle nuvole - Una donna francese - Ivo il tardivo - La seconda volta - Nine Months, Imprevisti d'amore - Lo zio di Brooklyn - Johnny Mnemonic - Cyclo - Clockers - I buchi neri - Batman Forever - Apollo 13 - L'uomo delle stelle - Il primo cavaliere

144 660919 lire 952 al minuto - Iva

ASSOCIAZIONI

CENTRE CULTUREL FRANÇAIS via Pomba 23, tel. 562.33.13. Chiuso. Mostra: Centenario del cinema **Le cinéma français par les photographes Magnum.** Aperta [redacted] venerdì fino 22/11/95

FUORI CITTA'

AVIGLIANA
CORSO: Die Hard - Duri a morire

BARDONECCHIA
SABRINA: L'uomo delle stelle

BORGONE DI SUSA
IDEAL: Die Hard - Duri a morire

[redacted]
NARCISO: Johnny [redacted]

CARMAGNOLA
MARGHERITA: Die Hard - Duri a morire

CASCINE VICA
DON BOSCO: Waterworld

CHIERI
SPLENDOR: Nine months Imprevisti...
UNIVERSAL: Die Hard Duri a morire

[redacted]
CINECITTA': La seconda volta
MODERNO: Io no spik inglish
POLITEAMA: Show girls

CIRIE'
NUOVO: Nine Months - Imprevisti...

COLLEGNO
PRINCIPE: Show girls
REGINA UNO: Mowgli il libro...
REGINA DUE: Die Hard Duri a morire
STAZIONE: Al di là delle nuvole
STUDIO LUCE: Nine Months - Imprevisti d'amore

[redacted]
CONDOVESE: Il primo cavaliere

[redacted]
[redacted]A: Pom. **Power Rangers** - Il film. Sera: **L'uomo delle stelle.**
PERONA: Ivo il tardivo

[redacted]
S. LORENZO: Il primo cavaliere

GRUGLIASCO
[illegible]

IVREA
ABCINEMA: L'uomo delle stelle
BOARIO: Io no spik inglish
POLITEAMA: Showgirls

LENI'
AUDITORIUM: Waterworld

MONCALIERI
KING KONG CASTELLO: La carica dei 101: Nine Months - Imprevisti d'amore

[redacted]
VITTORIA: Caldi piaceri a domicilio

NONE
EDEN: Il primo cavaliere

PIANEZZA
LUMIERE: Io no spik inglish

PINEROLO
HOLLYWOOD: Die hard - Duri a morire
RITZ: Allarme rosso
MULTISALA ITALIA 2 CENTO: Nine months - Imprevisti d'amore
MULTISALA ITALIA 3 CENTO: Showgirls

RIVOLI
GIOIELLO: Nine Months - Imprevisti...

SAUZE D'OULX
SAYONARA: Die hard-Duri a morire

SETTIMO TORINESE
PETRARCA: Apollo 13

SUSA
CENISIO: Showgirls

VALPERGA
AMBRA: Io no spik inglish

VINOVO
AUDITORIUM: L'incantesimo del lago

TEATRI

TEATRO REGIO. Stagione d'Opera 1995/96. Ore 15 **Die Meistersinger Von Nürnberg** (I Maestri cantori di Norimberga) opera in tre atti di Richard Wagner. Turno F. Dirttore Bernd Direttore. Regia Graham Vick. Orchestra e coro del teatro Regio. Biglietteria ore 13,18.30 tel. 8815.241/242

PICCOLO REGIO. Stagione d'Opera per tutte le recite de **I maestri cantori di Norimberga** di R. Wagner (fino al 24/11). **Street Scene** di K. Weill (dal 12 al 20/12). [redacted] di S. Prokof'ev (dal 5 al 14/1). Biglietteria ore 13.18.30. tel. 8815.241/242

ADUA c. G. Cesare 67, tel. 248.2278 - 248.7871. Ore 16 Pupi e Fresedde/Teatro di Rifredi pres. [redacted] Angelillo e Gennaro Cannavacciuolo, **Carmela e Paolino varietà sopraffino** di J. Sanchis Sinisterra, reg. Angelo Savelli. Posto unico L. 17.000. Ore 18 [redacted] **Spettatori al Rondò**. E. Angelillo, G. Cannavacciuolo, G. Barbier incontrano il pubblico. Ingr. lib. Per [redacted] 248.2278 - 248.7871

ALFA TEATRO Via Casalborgone 16/i. Oggi ore [redacted] comp. Alfa Tre in **Verrame donna e Cin per broca** due atti unici, regia di M. G. Mordione. Per Giorni di Festa Teatro Ragazzi oggi ore 15 **Il Circo [redacted]** Il Cerchio tondo (Como). Per inf. e pren. tel. 819.3579

[redacted] Via Chiesa della Salute 77, telefono 210.985. Oggi spettacoli **hard-core dal vivo** [redacted] famose pornostar. Il duo [redacted] Anna e Alessandra, per la prima volta [redacted] direttamente dalla Francia Kathy Stuaton, Solange Florence. [redacted] min. 18. Or. film 16, 21. Orario spettacoli 17,30; 22,30

ALFIERI p. [redacted] 2. [redacted] 562.38.00. Ore 15,30 ult. [redacted] Tuttoteatro presenta E. Calindri, L. Feldmann, G. Guidi con la partecipazione di Isa Barzizza e M. L. Baccarini in **Gigi**, commedia musicale di Lerner e Loewe, regia F. Crivelli. Gigi tutti i giorni or. [redacted]

[redacted] v. Chiomonte 3. Da [redacted] 17/11 ore 21.15 il Teatro del vicolo presenta **Vita, morte e resurrezione di Pulcinella** di e con Antonio Lava. Prenotazioni ore 16/19 tel. 331.764. Prevendita Box Office. Abbonamenti [redacted] le librerie Agora, Belgravia, Celid, Dei ragazzi

AUDITORIUM RAI. piazza Rossaro. Riposo

AUDITORIUM DEL LINGOTTO. via Nizza 280. Riposo

[redacted] P.zza Carignano 6. Stagione in abb. T.S.T. Ore 15,30 **Il giardino dei ciliegi** di Anton Cechov. Regia [redacted] Lavia con Monica Guerritore, G. Lavia, G. Bianchi, G. Cederna, P. [redacted] Produzione TST/Teatro Eliseo. Compagnia [redacted] Biglietteria [redacted] via Roma 49 (ore 12-18 lunedì e [redacted]) Tel. (011) 517.62.46. Ultima recita

COLOSSEO Via [redacted] Cibrario 71. [redacted] 669.8034. Ore 16 Geppy Gleijeses, Paola Quattrini in **L'albergo del libero [redacted]** lunedì 13 novembre **Roberto Vecchioni** in concerto. Martedì 28 novembre **Edoardo Bennato** in concerto. Dal 7 al 17 di [redacted] Teatro della Munizione in **Jesus Christ Superstar**. Prevendita cassa teatro ore 10-13/15-19

ERBA Corso Moncalieri 241, telefono 661.54.47. Ultimi giorni! Oggi ore [redacted] Prima naz. Luca Lionello in **Il mar del vino** one-man-show scritto e diretto da Oddone Cappellino, [redacted] Casali alla batteria, A. Gwiss alla tastiera, M. Siniscalco al contrabbasso. [illegible]

GIANDUIA TEATRO, Via S. Teresa 5, tel. 530.238. [redacted] ore 15 prosegue [redacted] bambini Le marionette Lupi e [redacted] **nella recita** di Franco Lupi VIII. Da domenica 29.10 ore 16,30 in Sala Giacometta i Pupi Siciliani di Michele Cimarosti. Spettacoli per le scuole tutti i giorni ore 10 e ore 14 solo su prenotazione

[redacted] «G. VERDI». Unione Musicale ore 10.30 Jeunesse Beethoven Trio di Torino. Beethoven. 1 tre [redacted] (secondo concerto). [redacted] giorni numerati L. 15.000 al Conservatorio dalle 10. Informazioni tel. 544.573 - 517.5188

JUVARRA. Via Juvarra 15, t. 532.087. Ore 17 il Teatro Belli di Roma pres. A. Buscemi **Bagno finale** [redacted] Lerici, regia C. E. Lerici. Ultima replica. Ingresso L. 22.000, ridotto 15.000. Martedì 14 novembre il Granserraglio presenta Donato Olesen e Ted Keyser in **A spasso con Jerome (Tre uomini in barca)**. Aperte le prenot.

PICCOLO P.za Santa Giulia 2 ore L. 812.23.12. Stagione [redacted]. Fino al 3/12 feriali ore 21,15 festivi ore 17 Comp. T. Fregoli presenta **Il morbo bellicoso di Molière**. Scuole a teatro, inf. tel. 812.23.12

[redacted] M. d'Azeglio 17, tel. 669.06.68. Spettacoli per le scuole. Comp. di danza T. Nuovo ore 10 martedì 19/12 **La morte e la fanciulla - Adamo ed Eva**; mercoledì 20, 17 **[redacted]** giovedì 21/12 **Eros - Animali metropolitani**

TEATRO AGNELLI, Via Paolo Sarpi 111. Questa mattina ore 11 per il ciclo Domenicamattinateatro Gianni Bissaca presenta **Pollicino**. Inizio spettacoli ore 11. Ingresso L. 10.000 rid. 7000, abbonamento a 5 spettacoli L. 30.000. Per inf. e pren. tel. 437.6230, ore 10-17; 619.2351 ore 19-21

TEATRO MACARIO. Via Santa Teresa 10, telefono 561.36.94. Vendita abbon. [redacted] fino al 30/11 stag. [redacted]96. Orario 15/19. Mercoledì 15 ore 21,15 il Teatro delle Dieci presenta **Cleo Giacomini** di S. Camasio e N. [redacted] regia M. Scaglione, musiche di Gipo Farassino

TEATRO [redacted] TORINO. Piazza Massaua 8. [redacted] 779.58.00. Stag. di balletto 1995-96 **Cleopatra** con L. Forno, A. Rosso e Y. Wang. Stasera ore 21 [redacted] 12 ore 16. Spett. per le scuole ore 10 e ore 14 su pren. Pren. e inf. tel. (011) 473.01.99

GARIBALDI TEATRO. Via Garibaldi 4. Settimo T.se [redacted] 95/96. Da martedì 21-11 Domenico Castaldo in **Il teatro a Lorenzo Nicola de Marchini** con [redacted] Per inf. tel. 800.4600 - 897.0831

[redacted] Massaua 104, tel. 257.881. Riposo. Prossimamente, da domani la comp. Raffaella De Vita pres. **Adelia Mari (e Pino)** omaggio [redacted] Bono. Ingr. 20.000 rid. 15.000

TEATRO SAN GIUSEPPE. Via S. Dono 18/a. Tel. 546.028. Domenica 19.11 ore 16 i Cabaret Bourbon presenta **Cappuccetto rosso, il lupo e la strega** di Guido Guerzo, regia di Pietro Di Legami. Per bambini. Tutte le mattine per le scuole su prenotazione, come Franco Lupi inf. e pren. tel. 546.028

[redacted] Via Palestro 9 [redacted] tel. 545.740. Riposo. Per un uomo solo, la priorità per **Novecento** di Baricco, con E. Allegri, regia [redacted]. Vabis e 23.11. Rassegna Piccoli fuochi: si prenota per **Pirandello. Ed voi [redacted] signori miei**, con Terranza Arkadianaz il 25-26/11. Tel. 545.740

SALA CASTALIA Centro Culturale Polivalente, via P. Amedeo 8/a, telefono (011) 544.525 - 544.545. Per inf. sulla rassegna teatrale fracasciogi telefonare al 544.525 - 544.545 nei giorni feriali

CIRCHI

CIRCO AMERICANO Parco Pellerina. T. 771.6963. Da giovedì 16/11. Tutti i giorni 2 spettacoli. Visita allo zoo dalle ore 10 alle 17. Pren. e vendita bigl. Peter Pan v. San Paolo 8/5 tel. 337.204 e alle casse del circo tel. 771.6963

LE TV PRIVATE

TELECUPOLE: 13 Tg4 Settegiorni rotocalco; 13,30 Obiettivo agricoltura, rubrica; 14 Speciale Musica; 17 [redacted] videoclip. 18,45 Bella Italia, amate sponde, itinerari automobilistici

[redacted] 19 Ken il guerriero, cartoni; 19,25 Bia, cartoni; [redacted] notes, attualità; 20,30 Ragazzi fuori pista, film; 22,30 Il giramondo

TELEGRANDA: 12 In diretta l'Angelus del Papa 12,30 Prospettive, informazione, 14,30 La parola della domenica. 16,30 Prospettive

VIDEOGRUPPO. 19,30 Moto motori, 20 [redacted] piano; 20,30 Los Zancos, film drammatico; 22,30 Primo piano. 24 Suavia, special video

[redacted] RETE TV: 19,30 Tg4 20,15 Aspettando il [redacted] 20,30 L'abbraccio dell'orso, film, 22,30 Erobia 23,15 Electric blue 23,45 Donne e motori; 0,30 Bikini beach party

TELECITY: 19 Il giramondo settim. viaggi 19,30 Megaloman, telefilm 20,05 Superamici, cartoni 20,30 L'onore della famiglia, telefilm

[redacted] SUPERSIX: 11,30 Sport Side out; 12,30 Aggiudicato a... 21,30 Telefilm 22,30 Sport. 24 Film di mezzanotte e dintorni

QUINTA RETE: 16 Film 19,30 Caccia al crimine, telefilm; 20 Arbegas cartoni animati 20,30 Il giorno dell'insfada, [redacted] 22,30 Royal Casinò

QUADRIFOGLIO [redacted]: 18 Frame rotocalco 5ª puntata 18,30 [redacted] auto, 23ª puntata R 19,30 Il [redacted] delle tre campane, film 20 Funan live 21,30 Tg9 sette rotocalco

G.R.P. 20,55 [redacted] al cinema rubrica 21 Le confessioni di una spia nazista film 22,30 Skyways telefilm 0,30 Zap [redacted] rubrica 1,50 Speciale spettacolo [redacted] Edgar Wallace telefilm. 3 Ivo il Rolando show; 3,40 Skyways telefilm. 4,05 I Barkeleys di Broadway, film

RETE 4 TAI: 19 Settegiorni, 19,25 Domani celebriamo; 19,30 L'udienza di Giovanni [redacted] II; 20 Cartoni animati 20,40 Il grande dittatore

TELECAMPIONE: 19,30 Caritas insieme, rubrica; 20,15 Resta [redacted] Signore. 20,30 La scacchiera rubrica. 21 Giramenti [redacted]

[redacted] CANAVESE: 19,30 Notes. 21 Fuori gioco, risultati sportivi, 22,45 Notes, 24 Notturno

TELESUBALPINA: 17,15 Filodiretto, incontri 19 Settegiorni settimanale 19,25 Domani celebriamo 19,30 L'udienza di Giovanni Paolo II 20 Cartoni animati 20,40 Il grande dittatore film

RETE 7 PIEMONTE: 20,40 Sull'orlo dell'abisso, film; 22,40 Informasette; 23 Suavia varietà sexy

RETE [redacted] NETWORK: 19 Documentario 19,30 Cartoni 22,30 Video shop. 23 Fuorigioco

TELE ALPI: 14 7 giorni news, rubrica di attualità 14,30 Piazza Montecitorio, rubrica di informazione politica. 15 Onda libera, replica. 17 Amore e potere telenovela; 18,20 My music

TIEFFE 9: 15 Reporter tutto quanto fa informazione; 17,45 Parliamo di... talk show 20 Tg 9 [redacted] 20,30 Telenovela piemontese

TELE VOX: 20,10 Videogiornale 20,30 Film 24 Dalla giornata al tomolo. 0,30 Rassegna [redacted] estera. I diritti dell'uomo. Il The [redacted] ones telefilm

SESTA RETE: 17 Arbegas, cartoni animali; 18,30 Il mondo è bello perché è [redacted] documentario 20,30 [redacted] il mare film

TELETIME: 17 Week end 17,30 La grotta di Al[redacted] varietà, 19,30 Time sette 20,45 Time reder [redacted] 22,20 Sulla porta del mistero

TELESTUDIO: 14,30 Acquisti in poltrona 17 Rassegna comici italiani, film 19 Jeeg robot cartoni animati 20,30 Il paese di cuccagna

Eventuali errori e [redacted] dei programmi sono [redacted] a tempestiva comunicazione delle emittenti.

MUSEI E MOSTRE

ARCHIVIO DI STATO (piazza Castello 209, telefono 562.4431): da lun. a ven. 9-18, sab. 9-14, dom. chiuso

ARMERIA REALE (telefono 543.889): martedì e giovedì 14,30-19,30, altri giorni 9-14.

BASILICA DI SUPERGA E TOMBE DI CASA SAVOIA (telefono 898.0083): visita tombe, 9,30-12; 15-18. Chiuso venerdì

BIBLIOTECA REALE (p.zza Castello 191, tel. 543.855). Mostra: «Iconografia Sabauda - ritratti feste e cerimonie nella Torino di Juvarra». Lun. e mer. 8,30-17,45, gio. e sab. 8,30-13,30

BORGO MEDIOEVALE (tel. 669.9372): dal lun. alla dom. 9-20

CASTELLO DI VENARIA (telefono 562.35.30). Orario: mar., gio., sab., dom. e fest. 9-11,30-14,30-17. Visite guidate agli itinerari «Juvarriani». Fino al 31/12. Mostra: «La civiltà del legno», fino al 31/12. «La Venaria Reale ritrovata», permanente

GALLERIA D'ARTE MODERNA [redacted] (v. Magenta 31, tel. 562.9911): mart-dom 9-19. Lun. chiuso

[redacted] (via Accademia [redacted] Scienze 6, telefono 547.440): da martedì a domenica dalle ore [redacted] 14 (domenica visite guidate ore 9,45-12). Lunedì chiuso

MOLE ANTONELLIANA (via Montebello 20, tel. 817.20.80). Orario ascensore sab. e fest. 9-19; mart-ven 10-16, lun chiuso [redacted] zione «Corpi» di Studio Azzurro presentato dalla Mediateca. Orario 14-19, fino al 7-11

[redacted] STAMPA (via dell'Ospedale 45 [redacted] 956.16.92. Mostra: «I miei raccontano», fino al 14/11. Orari: mar., mer., gio. 10/13; ven., sab., dom. 15/19

MUSEO DELL'AUTOMOBILE «C. BISCARETTI DI RUFFIA» (c.so Unità d'Italia 40, tel. 011.677.666). Tutti i giorni 10-18,30. Lun. [redacted] «Earthly Paradise». Fino al 17/12. [redacted] «Diario fotografico 1947-1945» di A. Ginsberg. Fino al 17/12

MUSEO D'ARTE CONTEMP. - CASTELLO DI RIVOLI (tel. 958.7256). Mostra dedicata Haim Steinbach e Max Neuhaus. Orario da mar. a ven. 10-17, sab. e dom. 10-19. Il 1° e 3° giovedì del mese 10-22. Chiuso lunedì.

MUSEO DI ANTICHITA' (c. R. Margherita 105, tel. 521.2251): orario 9-19 dal martedì al sabato. Chiuso lunedì. Domenica 14-19, visite guidate dalle ore 15,30

[redacted] ETNOGRAFICI [redacted] (v. Bricherasio 8, tel. 541.557): mart-dom 9-19. Lun. chiuso

MUSEO EGIZIO (via Accademia delle Scienze 6, [redacted] 561.7776): mart-sab 9-19, domenica 9-14, lunedì chiuso

[redacted] NAZ. [redacted] G. Ferraris 0, telefono 561.2837): da mar. merc. giov. 9-16, ven. sab. e [redacted] 9-19; lunedì chiuso. Mostra: «Col ferro col fuoco». Fino al 31/12. Visite guidate museo e mostra (dom., ven., merc.)

MUSEO NAZ. DELLA MONTAGNA (via Giardino [redacted] - Monte Cappuccini 66.04.104). Or. sab. dom. lun. 9-12,30 e 14,45-19,15, da mar. a ven. 8,30-19,15. Mostre: «L'incanto del Gazzone» e «Valle di Susa - dalle vie della religiosità al traffico transalpino». Fino al 19/11. Sala video: Le Alpi di Messner «Cervino. La sfida della vertigine» «Enrosadira - Le Dolomiti della povertà» (ed. italiana) dal 7/11 al 12/11/95

MUSEO NAZ. DEL RISORGIMENTO (p. Carignano 5, 562.1147). Feriali ore 9-18,30, dom. dalle 9-12,30, lun. chiuso. Dom. ore 10 giov. ore 10 ed ore 15, visite guidate a cura dell'Unitre

MUSEO MARIONETTA Teatro Gianduia (via S. Teresa 5, tel. 530.238): [redacted] a ven. 9-13 su prenotazione

MUSEO PIETRO MICCA (via F. Guicciardini 7, telefono 546.317): da martedì alla domenica 9-19. Chiuso lunedì

MUSEO DI SCIENZE NATURALI (via Giolitti 36, tel. 432.30.62): mar-dom 9-19, ven. 9-23. Lunedì chiuso. «Anphibia & Lichens Mostra dalle collezioni inesibite 1995». Fino al 19/11

MUSEO STORIA NATURALE DON BOSCO (viale Thovez 37, telefono 660.1066). Domenica 14,30-18,30 ingresso gratuito. Feriali: scuole e gruppi su prenotazione

PALAZZINA MAURIZ. DI CACCIA - MUSEO DELL'A[redacted]TO (Stupinigi tel. 358.1220): orario 10-11,50 e 14-17,20. Chiuso lunedì.

PALAZZO BRICHERASIO (v. Lagrange 20, tel. 544.067 - 517.1660). Mostra: «Kandinskij, Malevic e le avanguardie russe, 1915-1925». Or. 10-19, lunedì 14-19. Fino al 7/1

PALAZZO REALE (telefono 436.1455). Orario: 9-19. Chiuso lunedì. Mostra: «Filippo Juvarra. Architetto delle capitali da Torino a Madrid 1714-1736». Fino al 10/12

PROMOTRICE [redacted] - Viale [redacted] 11, tel. 669.25.45). Arslab - I s[redacted]. Orario 9-19. Domenica 9-13, 14-19. Fino al 27/11

SPAZIO AFFARI

IMMOBILIARE VENDITA

TORINO

VINOVO signorile in villa appartamento salone 2 camere cucina bilocali 2 posti auto giardino. Bimar 43.591.
VINOVO Torretta villa su 2 piani salone pranzo 3 camere cucina 2 servizi box cantina e posticcio Due Elle 434.5858.
VOLPIANO in costruzione villa indipendente su 2 lati abitazione mq 140 su 1 solo piano seminterrato mq 145 mansarda giardino finiture pregio G.S.I. 397.1767.
VOLPIANO villa bifamiliare con alloggi di salone cucina 2/3 camere doppi servizi garage e cantina ottimo stato Gea 582.5939.
VOLVIERA in costruzione ultime finiture prezzi bloccati mutui dilazioni permute. Segor 011.903.4500.

PIEMONTE

BALDICHIERI (AT) da ristrutturare mq 100 più giardino e bifolla L. 95 milioni. Tel 011.397.2755
COLLINA Castagnole d'Asti bella villa ristrutturata su 3 livelli con terreno mq 15 mila. P&P 434.7525
LIMONE (Vernante) vendesi p... cantina cambiassimo privato ... 011 900 0317
MONFERRATO 50 km da Torino casamento d'epoca indipendente finemente ristrutturato 250 mq abitativi terreno 6000 mq giardino. Rassommobili 581.8186.
ODALENGO GRANDE ristrutturato casamento con terreni circostanti di 95850 mq a frutteto L. 300 milioni. Bimar 011.43.591.
ROPPOLO Vivienne, posizione panoramica cascina indipendente con terreno finemente ristrutturata, volendo bifamiliare L. 320 milioni Abitalia 011.580.6112
VIVERONE presso cascina indipendente da ristrutturare bifamiliare ampio terreno L. 220 milioni Abitalia 011.580.6112.
VIVERONE 100 mt lago cascina su 2 piani da ristrutturare indipendente con terreno L. 120 milioni Abitalia 011.580.6112

VALLE D'AOSTA

AOSTA Regione Baussan vendo in palazzina alloggi liberi mq ... posto auto giardino ottima esposizione ... ng. Per informazioni e visite Geometra Serra 011 ...

VAL D'AYAS
splendido panoramico soggiorno 2 camere cucina servizi L. 263 milioni. Gabetti Mare & Monti 57.67.

...

ALBENGA comodo mare e negozi corso nuova ampio bilocale e terrazzo solo L. 130 milioni Tel. 0182.556.060
ALBENGA entroterra rustico con progetto di restauro 105 mq abitabili più terrazzi a L. 50 milioni. Tel. 0182.554.677
ALBENGA vicinanze ottimo ingresso 2 camere cucina servizi 2 balconi posto auto L. 100 milioni. Tel. 0182.554.677.
ALBENGA 250 mt mare palazzina signorile bilocale balconata termoautonomo garage L. 230 milioni. Gambino 0182.544.412.
ANDORA collinare a 300 mt in linea d'aria dal mare, vista panoramica appartamenti indipendenti e non, varie metrature giardini e terrazzi affare. Bimar 011.43.591.
BIMAR Cervo vista mare ingresso 2 camere soggiorno cucinino bagno terrazzo box L. 200 milioni Tel. 011.43.591.
BORGHETTO 30 mt spiaggia ottima abitabile camere 4 posti letto balcone vista mare L. 150 milioni. Tel. 0182.902.427.
BORGIO VEREZZI villetta con giardino a 300 mt mare, cucina, sala, 2 camere, bagno, t. 600 milioni. Telefonare 019 892.600 - 603.004.
CERIALE comodo centro bilocale arredato arredato con balconata occasione unica L. 158 milioni. Tel 0182.992.427.
CERIALE solo L. 127 milioni soggiorno cucina servizi balcone posto auto e giardino condominiale. Tel. 0182.972.697.
FINALE luminoso alloggio 90 mq 90 mq terzo solitri a vista affare L. 250 milioni. Tel. 019.692.930 - 677.689
FINALE LIGURE 200 mt mare ingresso cucina 2 camere balconi L. 245 milioni Tel. 019.680.710 Fondo Casa.
LAIGUEGLIA Punta Taquara libero panoramicissimo termoautonomo soggiorno 2 camere cucina bagno terrazzo e box L. 410 milioni. Frolla & Bertolotto 741.2874.
LAIGUEGLIA 2 camere soggiorno cottura posto auto terrazza vista mare solo L. 228 milioni. Tel. 0182.992.589.

L'IMPRESA ROSAZZA
...dimento in palazzina signorile di nuova costruzione via Brione n. 28 ufficio o studio mq 110 piano terra con ingresso indipendente dalla via, adatto per ufficio agevolazioni Legge Tremonti. Per informazioni telefonare al 500.333.

LOANO a 3 km mare, soggiorno cucina camera bagno terrazza con vista mare ... milioni. Tel. 019.821.335.

PIETRA LIGURE
ENTROTERRA VISTA ...
BILOCALI TRILOCALI ...
giardino ... posto auto
nuovi dal costruttore Sicro
FONDOCASA 019 615.951

PIETRA LIGURE vendo centralissimo quadrilocale ristrutturato fuori condominio. Tel. 019.626.010 - 610.397 pasti
SANREMO affare bifamiliare salone 3 camere cucina cameretta triple servizi 2 box terrazzo vista mare L. 720 milioni. Permute e dilazioni. Bimar 011.43.591.
SANREMO a 400 mt dal mare mono-bilocali nuova costruzione pronta consegna da L. 140 milioni. Segor 011 ... 2606.

COSTA AZZURRA

A. NIZZA 30 mt mare presso università monolocali da L. 74 milioni. Possibilità finanziamento dell'acquisto con affitto. Interim 011.599.782 - 504.751.
A Mentone in residence di ottimo pregio monolocali da L. 94 milioni. Interim 011.771.1580 - 771.1916.
A Mentone in zona residenziale nuovi monolocali da L. 69 milioni, bilocali da L. 121 milioni. Interim 011.599.782 - 504.751.
CANNES a 400 mt Croisette bilocale nuova costruzione 6 posti letto ottime finiture FF. 915.000. Segor 011.903.2508.
CANNES Le Cannet villaggio Domaine du Lac 2 bilocali nuovi abbinabili con posto auto FF. 800.000. Mediacasa 756.700.
MENTONE bilocali in costruzione con giardino o balcone e box L. 170 milioni iva compresa. Mediacasa 756.700.
... mt ... ristrutturati ultimi prestigiosi bilocali. Int 011.617.7587.
... bonte mare 20 mt spiaggia monolocali da L. 90 milioni bilocali da L. 160 milioni. Int 011.617.7587.
NIZZA ottima posizione appartamento 90 mq terrazzo 45 mq splendida vista mare box stabile esclusivo con giardino condominiale piscine. Bertelli 596.3392.
VILLEFRANCHE 200 mt mare bellissima palazzina panoramica splendidi bi-trilocali terrazze. Int 011.617.7587.

ESTERO

A Monginevro abbiamo in costruzione mono/bilocali e duplex da FF. 450 mila. Interim 011.771.1916 - 771.1560.
PRAGA 200 mt piazza S. Venceslao fronte parco stabile prestigioso mq 1450 L. 1.150.000.000 A&C 011.534.162.

LOCALI UFFICI CAPANNONI

A. VINOVO capannone di circa 600 mq 4 mt di altezza con cortile privato mutuo permuto. Tel. 698.0301.
AGEVOLAZIONE Legge Tremonti zona centrale negozi uffici nuova costruzione consegna dicembre HEA 562.2525
...NONE industriale libero via Paolo Veronese mq 2150 più uffici 600 mq cortile vendesi. Saim 568.3283
CAPANNONI industriali adiacenti corso Alemanno (zona La Gru) mq 1600/1000/500, uffici, corrile, posti carte, tutti servizi vendo Simoncini Tel. 543.870.

CONSULENDILE ... Tetti ... gliori prestazioni capannoni ... in costruzione a partire da 300 mq.
CORSO Bramante su cavalcavia palazzina 875 mq totali da L. 195 a L. 928 milioni. Casapiemonte 318.2525.
CORSO Grosseto via Arnò fabbricato indipendente su 2 piani mq 850, passo carraio ottimo investimento. Riccobon 447.3976.
CORSO Monte Cucco adiacente libero locale mq 1300 ampio fronte strada uso deposito o industriale. Saim 568.3283.
CORSO Regio Parco nuovo da ultimare muri negozio di 110 mq con sottostante cantina garage 70 mq. Comba 390.814.
CORSO Turati prossimità corso Sommeiller nuovo locale commerciale mq 100 con annessi uffici ... 150 oltre 2 piani ... zati mq 1160. Eurofid 581.8777.
CORSO Unione Sovietica 252 libero ufficio salone 2 vani servizi stabile signorile, ipt 581.7091.

DATA
vende/affitta capannone comodo tangenziale Torino Sud da mq 650 a mq 900. Tel. 504.

EUROFID 581.8777 piazza Nizza adiacente negozio angolare 7 vetrine mq 280 open space più seminterrato mq 80.
... **BERRA** 549.330 capannoni da 1000 a 7000 mq recenti ... piazzale recintato prossimi tangenziale, liberi.
... **& ASTON** lungo Po La Stampa locale commerciale 310 mq uso laboratorio con uffici posti auto Tel. 562.2525
HASTON & ASTON negozio libero 700 mq su 2 piani posizione centrale fronte corso ottimo prezzo. Tel. 562.2525.
... **ASTON** Precettina fronte corso locale commerciale mq 1300 uso negozio/ufficio con magazzino e cortile ad uso esclusivo. Tel. 562.2525.
INVESTITALIA via Lamarmora in palazzo moderno elegante ufficio mq 190 ingresso indipendente. Tel. 568.3870.
PIAZZA della Repubblica prossi libero negozio 100 mq magazzino 310 mq cortile 200 mq L. 560 milioni volendo alloggio comunicante mq 160. Pastrino 434.0021.
PIAZZA Madama Cristina negozio angolare mq 143 e cantina mq 76. Cortile privato. Ottima vetrina. Comin 547.5334

Provincia, Autostrada Torino Milano nella immediata vicinanza autostrade
vendo fabbricato
adatto molteplici attività
mq coperti 3700 circa
ampio piazzale a cortile
ingentilitica completa
richiesta adeguata
Baldini Sri 1870 12.492

RIVOLI centro storico ... locale commerciale ... 2 piani buon investimento, Tel. ... 2060 - 0337 201 799.

... **CI ... AZZINI**
vende/affitta/cedesi da mq 250 a 3000 zona via Reiss Romoli Torino. Tel. 596.244.

VOLPIANO
fronte Torino ... area mq 15 mila con capannone mq 1850 palazzina uffici mq 450. Gabetti 57.67.

ZONA Bernini prestigioso palazzo Arredi ultimante signorile ufficio libero mq 160 vendo Studio Desa 329.0806.
ZONA ospedali libera ingiesso 3 camere cucina servizi adatto uso ufficio/abitazione. Tel. 534.964
ZONA Parella via Nicola Fabrizi vendesi mini negozio 8 vetrine mq 400. Telefonare Geom. Sena 542.015.
12% di reddito ufficio 960 mq locato a primaria società in costruzione recente pressi tangenziale, Maston & Aston 562.2525.

BOX AUTO

BOX PER CAMPER
vendesi/affittasi zona via Reiss Romoli pronta consegna. Tel. 536.244.

TERRENI

... alligue Mandria ... progetto approvato per 2 villa unifamiliari L. 180 milioni cadauna. Expocasa 504.263

GIAVENO zona residenziale terreno edificabile mq 3400 con cubatura di mc 4000 progetto approvato. Tel. 011.903.4534.

IMMOBILIARE ACQUISTO

TORINO CITTA'

ABBIAMO urgente necessità alloggio 3/4 vani in Torino pagamento contanti. No perditempo. Agenzia 434.3437.
CERCASI zona S. Rita Mirafiori alloggio di 1/2 ... locale ... vendita garantita. La Stara 311.3400.

... PEGASO ...
ACQUISTA ZONA CENTRO
alloggi da ristrutturare
... casa d'epoca prestigiose
EDILSASSI 597.929

PER vendere rapidamente ogni tipo di immobile richiedi la consulenza della Bimar 011.43.591.
RICERCASI in Torino Ovest appartamento mq 80/100 max L. 300 milioni ... garantita. Personalcasa 771.
RICERCASI in Torino Ovest camera bilocale cucinino max L. 140 milioni ... garantita. Personalcasa 771.0507.
RICERCASI 2 camere bilocale zona Torino Sud massimo L. 200 milioni vendita garantita. Personalcasa 329.0041.

TORINO PROVINCIA

CASAPIEMONTE 011 318.2825 cerca villa/palazzotto d'epoca zona Pinerolo Garantiamo professionalità.
CASAPIEMONTE 519.1000 cerca villa tra Gassino, S. Mauro e Chieri. Garantiamo professionalità.
CASAPIEMONTE 967.7717 ricerca villa max L. 550 milioni Rivoli/Alpignano. Garantiamo professionalità.
RICERCHIAMO alloggi stato anche occupati in Torino e cintura rapida definizione. Chiusano & C. Tel. 566.2658.

LOCALI UFFICI CAPANNONI

RICERCA URGENTE
zona Sud capannone di 5000 mq altre uffici di mq 1800 e adeguata piazzale. Gabetti 011 57.67.

AFFITTI OFFERTA

TORINO CITTA'

A.A. CASAFFITTI corso Unione Sovietica 2/3 camere tinello cucinino servizi vuoti da L. 650 mila. Tel. 583.901.
ABBIAMO ampia disponibilità varoli stesse case arredati varie zone e metrature rapida definizione. Tel. 566.3628.
AFFITTASI a studenti referenziati alloggio arredato 2 posti letto. Tel. 500.179 - 595.652.
... centrale appartamento arredato ingresso camera cucina bagno a L. 550 mila. Studio Paolino 812.7420.
... corso Turati Garden Palace appartamento piano alto 120 mq doppi ingressi ottimo stato. Saim 562.9801.
AFFITTASI preclusiva alloggio signorile, ..., 2 camere, cucina, doppi servizi, box auto. Tel. 437.1470 pomeriggio
AFFITTASI quadrivani doppi servizi completi ..., Tel. ... 601.657.
AFFITTASI signorilmente arredato camera ... De Santis. Tel. 562.3725.
A studenti affittasi via S. Donato arredato nuovo 3 posti letto luminoso 2 camere cucina. Tel. 597.116.
ATTICO 100 mq più 170 mq terrazzo vista piazza S. Carlo via Roma in deroga L. 2 milioni più spese. Tel. 0336.216.104.
... Cavoretto splendida villetta con giardino arredata su 2 piani salone 3 camere cucina 2 bagni. Tel. 43.591
BIMAR Crocetta zona pedonale ingresso soggiorno 3 camere cucina office 2 bagni L. 1 milione 500 mila. Tel. 43.591.
... Molinetta via Abegg vuota signorile ingresso sala camera cucinino bagno L. 750 mila. Tel. 011.43.591.
BIMAR ... signorile arredata molto bene ... in parco soggiorno living angolo cottura camera bagno L. 1 milione 600 mila mensili Tel. 011.43.591.
BIMAR via Ventimiglia vuota soggiorno living 2 camere cucinino bagno L. 800 mila. Tel. 011.43.591.
CARASSO IMMOBILIARE 385.7800 corso Orbassano ultimo piano soggiorno 2 camere cucina bagno L. 850 mila.
CARASSO IMMOBILIARE 385.7800 via Susa elegante piano alto ingresso salone 4 camere cucina bisagni
CENTRALE superattico panoramico rifiniture di pregio mq 280 terrazzo mq 300 ristrutturabili. G.I. 354.136.
CENTRALISSIMA via Roma prestigiosa abitazione p/e ufficio di rappresentanza mq 330 piano 2° Stimo Case 533.434.
COLLINA Torino sala con camino 3 camere cucina 3 bagni patio terrazze giardino vista parco. Tel. 385.9405.
CONSULENDILE 437.4000 via Ventimiglia adiacenze signorile salottino camera tinello cucinotta bagno box auto.
CORSO Massimo panoramico mq 190 doppi ingressi salone 3 camere cucina triple servizi ristrutturati. Tel. 816.2418.
CORSO Regina signorile arredato 2 camere sala cucina servizi L. 1 milione 200 mila mensili. Studio Riccobon 447.3976.
CROCETTA proprietà inola pedonale affittasi in casa d'epoca alloggio ultimo piano ristrutturato a nuova ingresso salone 2 camere cucina abitabile guardaroba doppi servizi vasca idromassaggi affittasi ammobiliato. Tel ore ufficio 548.844.
ELIO CODONI IMMOBILI 680.2264 piazza Statuto abitazione e ufficio mq 150 in buone condizioni.
ELITCASE Crocetta arredato bene ingresso 2 camere cucina e bagno Tel. 318.8958.
ELITCASE via Ventimiglia ... ingresso living salottino camera cucinotta bagno. Tel. 319.9958.
IMMOBILIARE SABATINO corso Monte Cucco vuoto 2 camere tinello servizi L. 800 mila Tel. 385.1313.
IMMOBILIARE ... Crocetta ... abitazione/ufficio 2/3 ... cucina servizi. Tel. 385.1313.
INVESTITALIA elegante alloggio fronte piazza Cavour mq 960 su 2 piani uso abitazione o studio, box. Tel. 566.3870.
PISCINA tennis parco condominiale splendido alloggio 250 mq 400 mq posto L. 2.900.000. Furbatto 546.566 - 540.909.
PRIVATO affitta alloggio signorile, poltroneria bizamere, grande salone, grande cucina, ingresso, pesorvizi, via Santi 21. Telefonare ore pasti 0124 ...
PROPRIETARIA affitta alloggio signorile zona piazza Bernini piano rialzato 2 camere e servizi. Tel. 248.7241.
PROPRIETARIA affitta ... via Bologna 2 camere ... servizi cantina Tel. 248.7241
PR ... locale mansardato ristrutturato a nuovo uso abitazione/ufficio mq 500. Tel. 248.7241.

VIA SAN TOMMASO
prestigioso appartamento mansardato, soggiorno con camino, ..., camera, bagno, ripostiglio, possibilità posto ... Tel. 011.561.9183.

... PROPRIETA'

AFFITTASI palazzina come seconda casa 30 km Torino. Telefonare allo 0121 595.753 ore serali.
AVIGLIANA bonte lago grande affittasi posizione panoramica nuova villa e schiera mq 240. VAIAVAI 011.326.654.
BARDONECCHIA affittasi stagione o ... villetta ... comode pasti ecl. Sibeli 355.587.
G. GILLIO villa e schiera salone 3 camere cucina 2 mansarde 3 servizi box giardino affitta. Amerio 0337.228.862.

LIGURIA

LOANO ... invernale/estate zona centrale vista mare confortevole. Tel. 019 669.315 ore pasti

LOCALI UFFICI CAPANNONI

A. VAI & VAI 325.654 Vittorio/Arsenale locali uffici studio associato mq 300 ristrutturati d'epoca ascensore portineria.
AFFITTASI Borgo S. Donato locale mq 170 libero immediatamente indipendente luminoso 1° piano. Tel. 480.969.

AFFITTASI locale ... luminoso fronte strada zona semicentrale mq 600 circa, passaggi carri, riscaldamento autonomo. Tel. 779.0745 ore ufficio.

AFFITTO UFFICI
In Torino di varie metrature mq 80/600 anche in zone semicentrali. Gabetti per l'impresa 57.67.

CAPANNONE Bosta Stabile 25, mq 650 come nuovo, altezza mt 7, affittasi/vendesi, Tel. 011.958.0520 ore pasti
... Tassoni adiacenze ottimo basso fabbricato fronte strada ... 2 piani, cortile. Totale mq 860. Tel 779.2044.
EUROFID 581.8777 via Massari prossimità tangenziale Nord uffici varie metrature e locale commerciale mq 370
EZIO SERRA 549.330 capannoni 1000/2000 mq prossi tangenziale fronte strada con ampio cortile recintato.
IMMOBILIARE SABATINO Gerbo ... dei Mille locale commerciale mq 50, 1 vetrina L. 700 mila Tel. 385.1313.
LOCALE via Sacchi luminoso ufficio interno senza pilastri servizi passo carraio mq 170. Tel. 517.1013.
... Vigevano locali varie metrature 600/1000/2000 mq da L. 2 ... al mq ... e ristrutturare. Tel. 011.248.7241.
SETTIMO TORINESE affittasi in stabile ... corte negozio con ampio retro 3 vetrine 2 cantine. Tel 562.3931.
STUDIO DATA affitta zona Mercati Generali magazzino di mq 470 più mq 100 di soppalco. Tel. 562.9957
TROFARELLO centro affittasi in palazzina prestigiosa negozi e uffici varie dimensioni. SFB 011.640.7152 - 0330.385.225.

Zona San Paolo affitto
basso fabbricato mq 320
... indipendente con passo carraio uffici servibili riscaldamento disponibile alla fine marzo '96
richiesta L. 2.800.000 mese
Baldini Srl 596.771

AFFITTI DOMANDA

TORINO CITTA'

A.A. KOMARCO 533.914 cerca uno trentino o pari in deroga alloggi vuoti o arredati senza vostre spese. Referenze.
A. UNICASE ricerca alloggi e ville vuoti o arredati anche primi cittadini per dirigenti trasferiti Tel. 331.840.
ARCHITETTO cerca alloggio 120/150 mq ... in Centro Crocetta Cit Turin o Precollina max referenze S.A. 581.7117
CASAFFITTI cerca per propri clienti alloggi vuoti mq 50/70 zona signorile referenze documentabili Tel. 593.901
CONTATTI referenziati ... cercano abitazione signorile mq 160 zona pedonale Crocetta o centro Tel. 505.418.
ELITCASE ricerchiamo per selezionata clientela monolocali alloggi di varie metrature vuoti ed arredati. Tel. 319.9734.
P&P 547.4886 ricerca alloggi vuoti arredati contratto transitorio o patti deroga senza valore spese.
RICERCO urgentemente in affitto dando massima garanzia appartamento di mq 100 ca. Tel. ore serali Baldini 669.8188.
SU richiesta nostra clientela referenziata ricerchiamo appartamenti da affittare arredati e non. Definizioni rapide. Massima serietà. Bimar 011.43.591

AUTOVEICOLI

ACQUISTA autovetture kilometri bassi carrozzerie lirige e rifiatabili spacco strade Torino 27 Beinasco Tel. 397.1281.
ACQUISTA autovetture massima valutazione, pagamento contanti Via S. Ottavio 32, Torino. Tel 011.817.7242, zona Mole.
ACQUISTA autovetture usate massima valutazione pagamento contanti corso Monte Grappa 24 B. Tel. 011.776.1698 Torino.
AUTOCILLIA acquista ... lungoni vettura immediato pagamento contanti. Corso Umbria 35. Tel. 466.
AUTOTORTONA acquista vetture di ogni tipo massima valutazione serietà. ... 817.1543 - 889.004

... '85 nero. Concessionaria ... vende ... Bramante ... Tel 318.4884.
MB 200 TE '92 grigio met. climatizzatore. Concessionaria RS vende in garanzia corso Bramante 14. Tel. 318.4884
RS Concessionaria Porsche corso Bramante 14 Torino Tel 318.4884 vende in garanzia 911 Carrera 3.2 coupè '87 nero alle luci bi-xeno autobloccante, 911 Speedster '89 nero, 911 Carrera 2 coupè '90 nero clima sito autobloccante, 911 Carrera 2 coupè ... argento met clima ... cante, 911 Carrera 2 coupè ... blu met. clima autobloccante, 911 Carrera 2 coupè '93 argento met clima tetto autobloccante, 911 Carrera 2 Cabrio '91 nero clima autobloccante, 911 Carrera 4 Cabrio '90 azzurro met. climatizzatore, 911 Carrera RS 92 blu met., 993 coupè '94 ... clima autobloccante, ..., 993 coupè '94 blu clima autobloccante, 993 coupè '95 blu met. cinto autobloccante assetto.
SAAB 900 EPS anno 1993 metallizzato con AC ABS pelle ripesa 5 T. Automo... Saab vende ... Tel. 668.7066.
... GSE anno ... metallizzato full optionals. S.T. Automobili Saab vende. Tel. 584.7086.
TOYOTA Celica GT four 10/94 rossa alta ... sedili pelle. Concessionaria RS vende in garanzia corso Bramante 14. Tel. 318.4884

VIAGGI E VACANZE

ALBERGHI PENSIONI RESIDENCES

CLUB SECONDA CASA offre soggiorni invernali nella Riviera Delle Palme - Loano. Telefonare 019.674.573
LOANO Albergo Riviera accogliente pensione familiare fronte mare telefono TV servizi in camera. Novembre dicembre L. 55 mila persone complete. Tel. 019 ...

MATRIMONIALI

AGENZIA risultantevole Twin Club per vedere scegliere incontrare amiche video persone libere. via Cumiana 14. Tel. 582.0850.
CENTRO AGENZIE MATRIMONIALI ASSOCIATE E AUTORIZZATE. La cordiale del giusto incontro nell'assoluta serietà. Amedeo, matrimoni. Via Giuseppe ... 3, angolo corso Vinzaglio, Torino. Telefonare allo 011.561.1065
INCONTRI Studio Matrimoniale Riservati richiesti classe, cultura, serietà d'intenti. Via Vespucci 34 bis Tel. 668.3242 r.a.
SIGNORA 63enne ... personalità alloggio proprio bori arredato conoscerebbe scopo matrimonio diplomato buon... divorziato vedovo settentrionale agiato... Scrivere: Publikompass 8031 - 10100 Torino.
31ENNE alto 1,75 corporatura snella bruna carattere, simpatico, sincero, gentile e socievole, ottimo lavoro, economicamente posizionato amante sport viaggi e ... vrei, conoscerebbe signorina per un rapporto duraturo, scopo matrimonio. Scrivere: Publikompass 6038 - 10100 Torino.

VARIE

A.A. GIOIELLERIA M.C. 334.832 ... le pro, argenteria, monete, gioielli, massimi prezzi Corso Peschiera 163, Torino.
A. ALBA GIOIELLI compra ... monete grezzoni francobolli valutando massimo. Tel. 323.002 via Tripoli 85.
A. BELLISSIMA pellicce visone selvaggio giacca volpe argentata russa, pantano grigio, quarzo visone Royal, giacca leopardo, occasione vendo. Tel. 590.977
A. ... Ge.Mi acquista oro argenteria monete preziosi alle valutazioni Via Madama Cristina 42. Tel. 650.2212.
AVETE antichità, dipinti, soprammobili occ... da vendere? C'è l'Ar Piemonte ... Vendito. Realizzo immediato Tel 011.482.822 - 485.338
SGOMBERO ville e alloggi cantine acquisto mobili '000 primo '900 quadri soprammobili vecchie radio Perna 011.964.4830

PRIVATIZZAZIONE DELL'ENI

Prenota le azioni.

Solo con l'ENI
si può prenotare l'acquisto
delle azioni.

In banca.

... le ... dell'ENI,
... modo facile ... comodo.
E' una grande novità. Con la pre-registrazione è possibile prenotare comodamente e ... tempo l'acquisto ... delle ... dell'ENI prima dell'apertura dell'Offerta Pubblica ... Vendita (OPV).
Quando: subito.
Dove: in banca o nelle società ... intermediazione mobiliare (SIM), in uno degli oltre 16.000 sportelli e uffici incaricati
Come: basta una firma.
Conviene prenotarsi comodamente e per tempo in banca, ... l'OPV potrebbe durare solo due giorni.
La prenotazione può comunque essere revocata fino al ... novembre, giorno antecedente l'avvio dell'OPV.

... le ... dell'ENI, ... questa offerta, ... protette ... oscillazioni ... Borsa.
Tecnicamente si chiama "garanzia di prezzo", in pratica chi manterrà ... azioni dell'ENI ininterrottamente per 12 ... vedrà il loro valore protetto dalle oscillazioni fino al 10% in meno del prezzo di acquisto.

L'investimento minimo.
Il prezzo dell'azione dell'ENI è compreso tra 5.250 lire ... 6.000 lire ... ... fissato tra questi due estremi alla chiusura della pre-registrazione. Le ... si acquistano in lotti minimi da 1.000 azioni. Il prezzo del singolo lotto potrà quindi variare da un minimo di 5.250.000 lire ad ... massimo di 6.000.000 di lire.

Queste condizioni esclusive sono valide solo per chi partecipa al collocamento ENI. Non perdete l'occasione.

167-338800
NUMERO VERDE

Per la ... vedere il Prospetto Informativo e la Nota Informativa Sintetica che devono essere consegnati da chi produce l'investimento

Eni
Valore Energia

LA ... IL MINISTERO DEL TESORO

Ripa di Meana minaccia un «no» alla Finanziaria. D'Alema accusato di «sordità ambientale»

Verdi-Ulivo, feeling in crisi

Legambiente forse diventa partito

ROMA. Disastri botanici: l'Ulivo è sempre verde. Scricchiola l'alleanza obbligata fra il centrosinistra e i movimenti ambientalisti. La Legambiente, 110.000 iscritti e una voglia-non voglia di diventare partito, al suo quinto congresso critica D'Alema e l'ecosindaco Rutelli, mettendo per la prima volta in dubbio ciò che da anni era scontato: «Dobbiamo ancora scegliere quale delle due coalizioni appoggiare».

Intuito il verco; il Polo ha subito inviato l'ex ministro Altero Matteoli in missione disperata, anzi, impossibile. Se Legambiente finge uno scarto a destra, i Verdi di Ripa di Meana abbozzano una fuga all'estrema sinistra. Il conte-portavoce, che quanto a imprevedibilità sta a Prodi come Bossi stava a Berlusconi, non solo minaccia di non votare più la Finanziaria e di cercare convergenze ambientali con Forza Italia, ma fa balenare l'ipotesi di un accordo elettorale nel 1996 con Bertinotti. «Cercheremo di sondare la disponibilità di Rifondazione», ha dichiarato ieri. Non viene esclusa la possibilità di affiancare i due simboli - Sole ridente e Falce martellante - nella quota proporzionale. Il tutto condito da nuovi attacchi ai dalemiani, accusati di sponsorizzare il progetto dell'Alta Velocità, inviso ai Verdi: il pds è nel taschino di Necci».

Prodi & D'Alema pensavano di consolarsi con l'altra grande eco-famiglia, Legambiente, gli è andata male. Dopo aver contribuito attivamente all'elezione dei sindaci progressisti del '93, l'associazione presieduta dal Peter Pan verde, l'attivissimo e glabro Ermete Realacci, minaccia di ritirare gli appoggi futuri. Il quinto congresso di Legambiente, in corso all'Acea-Montemartini di Roma, è l'occasione per marcare questa presa di distanza; qualcuno ha addirittura supposto che il movimento voglia costituirsi in partito. L'unico a parlarne esplicitamente è però il socio e delegato onorario Maurizio Costanzo: «Lo spettacolo di una politica sgualita e ripiegata su se stessa mi farebbe venir voglia di vedere la forza e l'intelligenza di Legambiente trasformarsi in partito».

D'Alema, che venerdì è venuto a ribadire una specie di «padrinato» politico del pds sul movimento, è stato accomunato alla destra nell'accusa di «sordità ambientale». Al segretario della Quercia, che aveva chiesto per il pds «un posto nell'agenda telefonica di Legambiente», i verdi di Realacci rispondono con Massimo Serafini: «Ogni tanto, caro D'Alema, telefonaci anche tu».

Appassionato il derby verde con il sindaco di Roma. Realacci ha accusato Rutelli di «aver dimenticato i motivi per cui era stato votato»: l'ecologia, appunto. Il sindaco ha fatto autocritica, e forse è stato l'imbarazzo a dettagli questa temibile frase in «sinistrese» puro: «Riconosco che nella percezione della città la giunta non è riuscita a comunicare il profilo ambientale delle azioni». Traduzione: abbiamo fatto molto per l'ambiente (578 chilometri quadrati di verde, 17 nuovi parchi), ma non se n'è accorto nessuno. Corteggiata da tutti, Legambiente, per ora, non si concede: «Sia la destra che la sinistra non parlano dei problemi reali, ma solo di sé» è il giudizio-condanna di Realacci. Respinta anche l'ultima alleanza possibile, quella coi Verdi. Dalla tribuna del congresso, Ripa di Meana ha proposto di scegliere insieme i candidati ambientalisti maggioritario, invitando Realacci a essere «più radicale». Pronta la risposta: come se io consigliassi a lui di prendere lezioni di bon-ton da Mike Tyson». [m. gr.]

A destra: il leader dei Verdi Carlo Ripa di Meana. In basso: Ermete Realacci presidente di Legambiente

«Rutelli ha scordato i motivi per i quali lo abbiamo votato» E il sindaco fa autocritica

Sorpresa per la presenza del vescovo

Al convegno dei massoni spunta monsignor Bettazzi

«Sono venuto per ascoltare e capire Anche per voi servirebbe un Concilio»

FOSSANO. A sorpresa, ieri mattina, nel salone dei congressi dell'hotel «Giardino dei Tigli» a Cussanio (dove si è svolto il convegno internazionale di studi «Libertà e modernizzazione: massoni in Italia nell'età napoleonica») è comparso monsignor Luigi Bettazzi, vescovo di Ivrea ed ex presidente di «Pax Christi», responsabile del «Centro Studi per la pace» di Milano.

Bettazzi ha recentemente sollevato la questione della «trasparenza» all'interno del mondo massonico. La stessa questione è emersa, sempre su iniziativa del vescovo, in un convegno promosso dal «Centro Studi per la pace» che si è tenuto alcuni mesi fa a Firenze. «Ho molte perplessità - ha detto nel suo intervento - che derivano soprattutto dagli atteggiamenti passati e da alcune "confidenze" raccolte tra i vostri affiliati; auspico che ci sia una maggior trasparenza che è certamente anche nelle vostre intenzioni. E' importante che si chiariscano molte cose. C'è, per esempio, dietro la distinzione nelle due "obbedienze" presenti in Italia? Da cosa derivate le contrapposizioni? Perché possono sorgere tante logge deviate? Credo che riunioni come questa siano importanti: il vostro mettervi in pubblico è l'avvio di un percorso di trasparenza, che va incoraggiato».

Monsignor Luigi Bettazzi

Monsignor Bettazzi ha poi fatto un parallelo tra il cammino di rinnovamento della Chiesa cattolica e quello che «io auspico avvenga nel mondo massonico». «Penso al Concilio Vaticano II - ha aggiunto - mi chiedo se qualcosa di analogo non potrebbe avvenire a casa vostra. Con la Chiesa resta un'inconciliabilità di principio e di dottrina, ma potrebbe avviarsi una collaborazione che mi permetto di chiamare ecumenica».

L'intervento non ha stupito il vicepresidente della Camera, Luciano Violante. «Capisco che un uomo di Chiesa deve dialogare con tutti e quindi anche con i massoni - ha sottolineato l'esponente del pds -. Io non demonizzo la massoneria, ma non ci penso a iscrivermi». [l. a.]

«La Rai ha migliorato i conti e la Fininvest produce di più»

Santaniello dà i voti alla tv

Il garante applaude la «pay per view»

ROMA. «Chiari segni di miglioramento» della situazione economico-finanziaria della Rai. lieve riduzione dell'indice di dipendenza da terzi della Fininvest, ritorno a «valori positivi» del patrimonio netto di Tmc. Peggioramento della esposizione debitoria per Beta television, concessionaria di Videomusic. Sono, questi, alcuni dei dati riferiti al '94 contenuti nella relazione al Parlamento del garante Giuseppe Santaniello.

I due volumi, che esaminano la situazione del sistema radiotelevisivo dall'aprile del '94 al 31 luglio del '95, sono stati presentati ai presidenti delle due Camere e lunedì verranno inviati anche alle commissioni parlamentari. Nell'introduzione al rapporto, il garante torna a criticare la «sfogora» legge Mammì (n. 223 del '90), che, «invece di imprimere al comparto dell'audiovisivo un ritmo propulsivo, ha prodotto un effetto di blocco». Santaniello torna anche a sollecitare il legislatore che dovrà dare un nuovo assetto al settore, disciplinando «tutti quei punti che la legge 223 ha omesso di considerare, configurando un organico progetto di razionalizzazione del presente e di costruzione del futuro. E soprattutto dovrà dare avvio a quel processo della multimedialità che già rappresenta in altri Paesi la nuova frontiera della comunicazione».

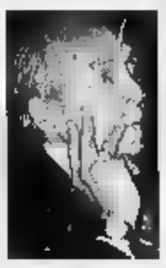

Il garante per l'Editoria Giuseppe Santaniello

Santaniello rileva «il problema, di carattere generale, dell'antitrust, sia in sede europea che nelle varie sedi nazionali», ma insiste anche sulla necessità, per il nostro Paese, di realizzare le nuove tecniche trasmissive (cavo, satellite) e di accesso condizionato che potranno «costituire il mezzo più efficace per superare l'attuale duopolio televisivo, incentrato tutto sulla via dell'etere, e realizzare una forma di "deconcentrazione"».

Molto significativa anche l'indicazione di una nuova fonte di finanziamento del sistema radiotelevisivo, oltre le due tradizionali di canone e pubblicità. Sarà il pagamento diretto, «a consumo», relativo a ogni formula nuova, dalla *pay-per-view* ai canali tematizzati. Citando l'esperienza già in atto negli Stati Uniti, in Gran Bretagna, in Germania. La relazione sottolinea come questa terza fonte «stia quasi alla pari di quella pubblicitaria». E' inoltre individualizzata, non grava dunque sulla collettività, come fa il canone. Anche le nuove dovranno venir motivate ampiamente, non concesse in bianco: dettando cioè un nesso di doveri e diritti intercorrenti tra concedente e concessionario, disegnando «linee di comportamento». [r. i.]

Col ministro Paolucci

«Nazione» in crisi manifestazione a Palazzo Vecchio

Il governo segue con «preoccupata attenzione» la vertenza che da quattro giorni oppone i giornalisti della «Nazione» all'editore-direttore editoriale Andrea Riffeser. Lo ha detto il ministro ai Beni Culturali Antonio Paolucci, intervenendo a una manifestazione promossa dai redattori del quotidiano fiorentino che si è svolta ieri pomeriggio nel salone dei duecento di Palazzo Vecchio, affollato di parlamentari di tutti i partiti, amministratori locali, esperti del mondo dell'informazione, giornalisti della «Nazione» e di varie altre testate, non solo fiorentine, e il presidente e il segretario della Fnsi (il sindacato unitario dei giornalisti) Vittorio Roidi e Giorgio Santerini.

Paolucci ha spiegato di essere intervenuto «in esplicito incarico del presidente del Consiglio Dini «per rimarcare l'attenzione del governo per questa vertenza che ha oggettivamente un rilievo nazionale». [Ansa]

Polemica anti-giudici

Sgarbi: elettori autodenunciatevi come mafiosi

ROMA. Vittorio Sgarbi, nel corso del suo programma televisivo, ha invitato i cittadini calabresi che hanno votato «ad autodenunciarsi quali associati alla mafia». Il suo portavoce e leader del Movimento diritti civili, Franco Corbelli, che ha chiesto di essere ascoltato dal pm Stefano Tocci, ha nuovamente e duramente attaccato i magistrati di Catanzaro, sostenendo che «hanno arrecato un danno gravissimo all'immagine della città di Cosenza: li denuncerò anche per questo». Corbelli ha detto: «Chiederò al pm «che l'infamia degli avvisi a Sgarbi e alla Maiolo poteva essere evitata con un semplice riscontro. Bastava che i magistrati avessero chiesto ai due avvocati Sorrentino e Lo Giudice, accusati di aver chiesto i voti per conto di Sgarbi, se conoscevano il presidente della Cultura. Non solo Sgarbi non li ha mai conosciuti né incontrati in vita sua, neanche il Duce li ha mai visti né sentiti». [AdnKronos]

Citaristi e le mazzette

«I soldi ai partiti non li porta lo Spirito Santo»

ROMA. «Nessun partito è vissuto grazie allo Spirito Santo. E miracoli anche oggi non credo che avvengano». L'ha detto ieri sera Severino Citaristi, ex segretario amministrativo della democrazia cristiana, intervistato dal tg2 delle 20.30.

Citaristi, che ha voluto premettere all'intervistatore di essere profondamente amareggiato per la mancata solidarietà ricevuta «proprio da chi ha beneficiato notevolmente», in termini politici, dal suo lavoro, ha fatto noto pure che quando ha lasciato l'incarico «il partito aveva parecchie proprietà immobiliari, ammontanti ad alcune centinaia di miliardi, a Roma e in periferia».

Gli eredi, e in che modo se li spartiranno, è un «loro», ha aggiunto Severino Citaristi riferendosi alla separazione tra il partito popolare e quello dei cristiano-democratici. [Adnkronos]

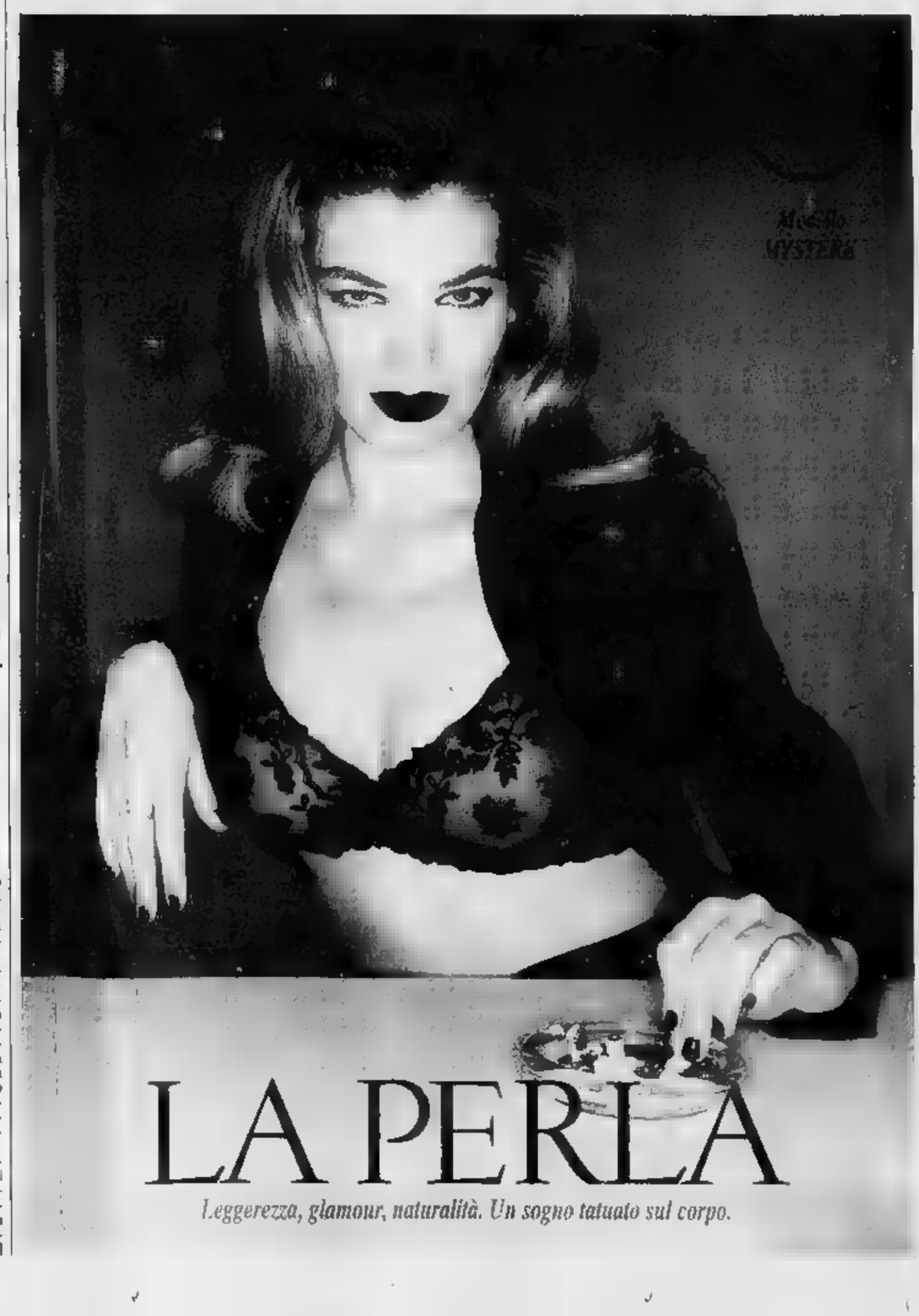

Morto l'attore Franco Silva

L'attore Franco Silva (foto) popolare negli Anni 50 e 60, è morto pochi giorni fa a Livorno dopo una lunga malattia. Aveva 75 anni. Franco Silva era padre dell'attrice Mita Medici e dell'autrice televisiva Carla Vistarini. La notizia della sua [illegible] è stata data soltanto ieri a funerali avvenuti. L'attore, che aveva debuttato nel cinema poco prima che scoppiasse la guerra, aveva raggiunto la piena notorietà negli Anni 50. Dopo aver studiato al Centro Sperimentale di Cinematografia di Roma, aveva interpretato ruoli minori in alcuni film «storici», [illegible] «La regina di Saba» ma anche in «Ho visto brillare le stelle», «Mizar», «Il Visconte di Bragelonne», «L'emigrante», «I [illegible] golin». Per la televisione aveva lavorato in molti sceneggiati, tra cui la famosa serie [illegible] «Commissario Maigret». Franco Silva aveva anche fatto parte della compagnia del Teatro Eliseo.

Pavarotti 2: la rinuncia

Luciano Pavarotti (foto) ha cancellato anche la replica della «Figlia del Reggimento» di Donizetti che avrebbe dovuto cantare sabato sera al Metropolitan di New York. Una brutta influenza l'[illegible] definitivamente k.o. L'annuncio è stato dato da Nicoletta Mantovani, sua inseparabile segretaria. «Il medico gli ha proibito di cantare e gli ha ordinato di mettersi a letto per due, tre giorni». Il prossimo appuntamento del cantante con il pubblico del Metropolitan opere è fissato per mercoledì 15 (repliche 18-22-25-28): «Pavarotti ci sarà», ha promesso la sua segretaria, [illegible] c'è chi nutre qualche perplessità, in proposito, perché da un'influenza con relativa raucedine non si guarisce in una settimana, soprattutto [illegible] dietro l'angolo c'è il ritorno in [illegible] con la «Figlia del Reggimento»; soprattutto con la spigolosissima aria dai nove «do di petto», «Pour mes amis», tormento dei tenori di tutti i tempi. Pavarotti [illegible] sostituito dal francese Jean Luc Viala.

LA STAMPA

SPETTACOLI

Domenica 12 Novembre 1995 29

Successo per il ritorno al teatro con «Le ultime lune» di Bordon, storia di un anziano in casa di riposo

MASTROIANNI

Vecchio con amore

Nella foto a destra Marcello Mastroianni in un momento di «Le ultime lune», lo spettacolo di Furio Bordon, che ha la regia di Giulio Bosetti. A [illegible] Erika Blanc, che dà al suo personaggio laratica bellezza e un simpatico birignao

Prova ammirevole per asciuttezza e mancanza di retorica. Un grande [illegible] bello che si pone come un relitto dalle gambe tremolanti

VENEZIA. Nella prima parte di «Le ultime lune» un uomo [illegible] chio, genericamente chiamato il Padre, dialoga con la moglie morta molti anni prima e genericamente chiamata la Madre mentre si accinge ad abbandonare [illegible] la stanzetta da bambini in [illegible] si è ridotto a vivere per trasferirsi in una casa di riposo e lasciare ancora più spazio alla famigliola del Figlio. Questo Figlio a un certo punto interviene per chiudere la valigia del Padre e accompagnarlo; il Padre, che pure ha avuto lui l'idea del proprio ricovero, lo tratta con una certa amarezza perché non ha tentato di opporsi, e[illegible] esprime perplessità sulla vita nell'ospizio. Nella seconda parte, molto più breve (il tutto dura 95' filati), il Padre è solo, nella temuta Villa Letizia, e monologa sulla vecchiaia e sulla morte. Il tema della commedia è dunque eterno come la necessità dell'abbandono di questa valle di lacrime, e un tempo le moralità medievali (lì il protagonista si chiama Ognuno) lo discutevano [illegible] in chiave religiosa. Modernamente i Becketi, i Thomas Bernhard, i David Storey lo hanno ripreso dal punto di vista esistenziale o sociologico, talvolta con sarcasmo; e dato il prolungarsi della vita umana e l'impressionante aumento degli anziani intorno a noi possiamo prevedere che lo sentiremo trattare sempre più spesso. Al Goldoni l'autore, Furio Bordon, lo affronta con un non spiacevole misto di ingenuità e [illegible] astuzia. E' ingenuo nel pensare di poter presentare oggi dei personaggi emblematici - un generico vecchio che rimpiange il passato, un generico giovane che non sa sciogliersi nel presente, una donna che è solo un fantasma - senza una forte architettura etica; se l'apologo non è religioso, bisogna radicarlo almeno nel sociale (vedi Brecht), quindi connotare questa gente perché appassioni. E' astuto nel fare il vecchietto intelligente e spiritoso nei confronti del figlio troppo serio; qui però poi gli mancano le invenzioni, e per far sorridere si affida quasi solo a conni su incontinenze, pannoloni e altri poco ameni inconvenienti della terza età.

Così com'è, la pièce è insomma poco più di una tirata contro i mali della vecchiaia, rivolta a coloro che ancora non ne soffrono ma che potrebbero alleviarla, per esempio rispettando gli anziani e cercando di capirli. Ineccepibile, ma monotono: soprattutto in quanto la regia di Giulio Bosetti mantiene fermamente il tono su di una nota sola e un po' solenne, dalla quale per la verità il protagonista dà e tre volte si libera, e con risultati talmente positivi da far rimpiangere che non lo faccia più spesso. Inoltre mentre nella prima parte la competente scena di Graziano Gregori mostra una realistica camera abitata, nella seconda siamo quasi in un lager, uno stanzone spoglio e illuminato da Domenico Maggiotti in modo [illegible] mettere i brividi; la perorazione del Padre, che termina al proscenio, rivolto al pubblico, diventa quindi addirittura melodrammatica.

Di Marcello Mastroianni scrisse una volta Vincent Canby che è uno dei due attori cinematografici del mondo (l'altro è Michael Caine), volendo mettere l'accento sulla sua immensa naturalezza, ossia sull'arte di togliere: l'attore cinematografico ideale non «fa» niente, abita l'inquadratura con la naturalezza [illegible] gatto. A differenza di Michael Caine tuttavia Mastroianni viene dal palcoscenico, e all'occasione sa trovarsi a suo agio anche qui, magari aiutato da un microfono discreto, che fa viaggiare la sua bella voce persuasiva. A parte il coraggio con cui affronta un testo che pesa tutto sulle sua spalle, e lo spirito con cui si propone, ex bello (ma anche tanto ex), come un relitto con gambe tremolanti, la sua prestazione è ammirevole appunto per asciuttezza e mancanza di retorica; ma l'ho già detto, i rari momenti in cui ha modo di toccare la corda dell'ironia fanno rimpiangere che il nobile messaggio del testo non sia condito con un po' più di pepe. I fiancheggiatori, Giorgio Locuratolo e Erika Blanc, non [illegible] dalla prevista monodimensionalità, la seconda prestandole la sua ieratica bellezza e un simpatico birignao («amorucci» per «amici»). Pubblico puntualmente sensibile al carisma della star, repliche qui fino al 19, poi in giro; e speriamo che rincasando qualcuno abbia fatto una carezza al nonno.

Un ruolo coraggioso, il pubblico sensibile al carisma della star. Ancora una volta l'attore conferma la sua immensa naturalezza

Maschino d'Amico

Marcello: «Così mi diverto»

«Meglio qui che al cinema almeno non ti senti un'ombra»

VENEZIA. Dopo lo spettacolo e dopo la cena, incontro Mastroianni sulla porta dell'albergo. Ha comprensibilmente fretta di andare a letto. «Ho l'ernia del disco, [illegible] ce la faccio più a stare in piedi. Mi devo distendere».

Allora confermi quello che ti ho sentito dire alla radio stamattina, che a teatro non ci si diverte.

«Veramente io parlavo del pubblico. Io scherzavo. Volevo dire [illegible] a teatro il pubblico si annoia - per questo io non mi vedo mai. [illegible] l'attore si diverte, eccome. Per lui è il più bel gioco del mondo. Esibirsi davanti a della gente che ti guarda».

Dunque malgrado il mal di schiena ti sei divertito.

«Eccome».

Più che lavorando nel cinema?

«E' diverso. Al cinema [illegible] ti guarda... neanche dopo, quando ti vedi sullo schermo. Sono ombre [illegible], non sei tu. Per quanto anche lì il lato gratificante c'è. E' un altro tipo di puttaneria. Fai lo [illegible] davanti a un obiettivo... [illegible] che l'obiettivo ti guarda lo [illegible] eccome. Anche se non hai il riscontro immediato che hai a teatro».

E rifare la vita del teatro, che effetto ti fa?

«Con questa compagnia non è la [illegible] vita del teatro. Siamo solo in tre! E' bello dalle compagnie di una volta, quelle grandi, quando si è in giro, è il senso di complicità che si stabilisce. I comici, il [illegible] del circo... soli in una città dove non si conosce nessuno. Col rituale del dopoteatro, tutti a cena insieme a commentare la serata. Liti, insidie, schermaglie, gelosie, piccoli episodi ingranditi che sembrano importantissimi. Mi piaceva e lo rifarei volentieri. Ma con questo copione, non si può».

Si fa più fatica a fare il vecchio [illegible] stasera, o il giovane?

«Il giovane. Al giovane devi iniettare un po' di temperamento. Fare il vecchio è più riposante...».

A proposito di anziani, anni fa ti offrirono «Morto di un commesso viaggiatore». E' [illegible] che rifiutasti?

[illegible]. Io non me ne pento. Io ero [illegible] nei due grandi allestimenti di Visconti, [illegible] Stoppa e la Morelli - allora facevo il figlio maggiore, Biff... Ritornarci sopra oggi mi è sembrato, non so come dire, impudico, ingiusto. Visconti non c'è più, non saremmo all'altezza».

[illegible] ci [illegible] più registi come Visconti?

«Vuoi sapere la verità? Non lo so, io a teatro non ci vado mai. C'è Strehler, non c'è dubbio. Ma per il resto non so nulla. [illegible] devo giudicare da quello che mi fanno leggere, comunque ho l'impressione che non ci siano nemmeno le commedie. Ma di una cosa sono sicuro. I grandi dei miei tempi, quelli che ti ho nominato, sarebbero grandi anche oggi».

[m. d. a.]

Torino, al Festival Cinema Giovani il comico parla dei suoi film erotico-popolari degli Anni 70

Lino Banfi: «Io, beniamino della cultura»

«Ho fatto un accordo con la Fenech: a sessant'anni consumiamo»

«I miei lavori? Tutti acquistati da Berlusconi che se ne intende»

Lino Banfi nell'interpretazione di uno [illegible] suoi vecchi lavori

TORINO. Visitor: a Cinema Giovani Lino Banfi si muove con la benevolenza d'un leader extraterrestre su un pianeta sconosciuto, con [illegible] affabile sicurezza da ambasciatore della grande po[illegible] [illegible] comico. L'hanno invitato a parlare del suo cinema, [illegible] film popolari erotico-ridanciani degli Anni Settanta con Edwige Fenech, Gloria Guida, Barbara Bouchet, elementari come barzellette, ambientati spesso in caserma oppure nella scuola «dove ho fatto una bella carriera, da bidello a preside».

Hanno invitato [illegible] lui il [illegible] del [illegible] didattico e decano [illegible] Mariano Laurenti, 66 anni e mezzo secolo [illegible] lavoro [illegible] set, regista di «ose come «Quel gran pezzo della Ubalda tutta nuda e tutta calda» (ha appena finito di dirigerne, quindici [illegible] dopo, un remake intitolato «Chiavi in mano»), «La bella Antonia, prima monica e poi dimonia», «Sergente Rompiglioni diventa caporale», «Una vacanza [illegible] cactus» e poi la serie scolastica. «La compagna di banco», «L'insegnante va in collegio», «La liceale seduce i professori», «La liceale nella classe dei ripetenti» e «La ripetente fa l'occhietto al preside», più varianti soldatesche quali «L'infermiera nella corsia [illegible] militari».

Laurenti e Banfi sono stati [illegible] centro d'un dibattito con presentazione di video [illegible] Monica Repetto e discorsi seri: «A [illegible] festival come Cinema Giovani questa è una proposta estrema, [illegible] vogliamo spaziare su tutto il cinema, anche [illegible] questa sua parte rimossa e negletta» - ha detto Stefano Della Casa; «La loro storia va raccontata, è quella degli artigiani del cinema e anche [illegible] nostro costume: come spogliare una ragazza, le modalità del [illegible]...», ha detto Bruno Ventavoli. Ma Lino Banfi (che a Torino ha un fratello, Giuseppe, ex agente [illegible] custodia alle Nuovel è più forte di ogni ragionamento. Quei [illegible] film li definisce bistrattati, disprezzati: «Il film comico in genere non ha vita brillante, mai un premio, mai a un festival...». Non li trova volgari: «Macché scollacciati, un po' di sensitizzazione del sesso, una tetta della Fenech, figuriamoci... [illegible] comico, per tradizione, non deve mai baciare né morire: io poi sono complessato, non mi piaccio fisicamente da trent'anni... Al fatto sessuale in sé in quei film non s'arrivava mai. Per me, sempre incompiute. Con la Fenech avevamo fatto un patto: il giorno [illegible] [illegible] sessantesimo compleanno, avremmo finalmente consumato; ora che la data s'avvicina [illegible] mi chiede: "Non potrei avere un rinvio?"».

Però il tempo dei suoi film maltrattati, umiliati o ignorati dai critici, è finito, racconta: «S'è [illegible] vecchia la medaglia. Sono stati acquistati tutti da Berlusconi, un uomo che di cinema capisce molto, e che almeno capisce l'affare: così adesso l'Abacus mi dice che i 108 film che ho interpretato, e soprattutto quei [illegible] di maggior successo, sono i più trasmessi dalle televisioni e continuano a fare audience, solo nel 1994 hanno avuto 1320 passaggi in tv». Di Berlusconi, informa, è grande amico: quando Berlusconi [illegible] presidente del Consiglio, lui continuava a faxargli sempre [illegible] stessa domanda: «Chi chèzzo te l'ha fatto fère?»; quando Berlusconi gli ha telefonato l'ultima volta, e [illegible] concluso [illegible] conversazione con la frase consueta: «Cosa posso fa[illegible] per te?», lui gli ha chiesto in dono [illegible] lasciarlo ai figli [illegible] proprio film «Viani avanti cretino» diretto da Luciano Salce, «che comprenda i [illegible] [illegible] ridere di [illegible] generazioni di italiani».

Lino Banfi rimpiange di non aver mai avuto un premio («Non dico il Leone d'oro, ma almeno un coniglio di peluche»), non serba rancore ai critici distratti [illegible] («Quando poi si ricredono, è [illegible] godimento incredibile»), ha simpatia per i cinefili: «Più sono intelligenti, giovani e colti, più mi adorano. Ma [illegible] che a Napoli esiste un circolo culturale Lino Banfi a cui si [illegible] crede dopo aver sostenuto un esame sul Benaméto, che sarei io?». Non ha ancora fatto tutto, mi rammarica: «Mi [illegible] due personaggi: il prete e il frate». Dopo aver interpretato a teatro [illegible] drammatico, come ogni comico vorrebbe fare un film tragico: «Ho chiesto ad Alberto Sordi di dirigermi in uno parte tipo "Detenuto in attesa di giudizio" e "Un borghese piccolo piccolo". M'ha detto che adesso ho l'età per la svolta, il mutamento. Speriamo che accada. [illegible] non accadrà m'è andata bene lo stesso: della mia carriera sono felicissimo, potrei non esserlo?».

Lietta Tornabuoni

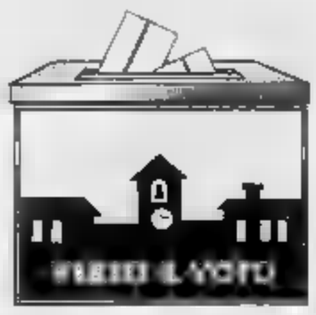

Due liste si contendono il Comune dopo la sentenza d'ineleggibilità per Enzo Manzon

Sauze di Cesana ricerca l'identità

C'è chi vuol affrancarsi da Sestriere e chi guarda al bacino di Briançon

Due liste a Sauze di Cesana dove si va al voto dopo la sentenza di ineleggibilità per Enzo Manzon e mentre si attende la decisione della Cassazione sul ricorso presentato dal mancato sindaco. Il paese ha solo 177 elettori, ma, nelle contesa, a Giovanni Chiampo, geometra segusino sessantenne con esperienza amministrativa a Susa, Meana e Gravere, si oppone la candidatura per Piemonte nazione di Michele di Tonno, 55 anni, già in corsa per la presidenza della Provincia di Torino. E, nel caso di Sauze di Cesana, secondo le dichiarazioni dei leader del movimento, non è soltanto «un entrare in lizza per presenza», ma per ottenere il posto di primo cittadino.

Giovanni Chiampo, geometra, cavaliere della Repubblica per meriti professionali sin dal '78, quando aveva 38 anni, afferma di conoscere bene il Comune dal giorno dell'incendio che lo distrusse, nel '62: «Col sindaco Leonetti mi ero occupato allora della sistemazione dell'edificio comunale». Chiampo afferma di aver respinto l'idea di fare il sindaco in passato nel Co- dove è stato tra gli amministratori, ma essere quel che comporta sindaco.

Di Sauze di Cesana dice che «c'è da fare un po' tutto» perché il paese è rimasto fermo per la vicinanza Sestriere. «Oggi - dice - non c'è né un tabaccaio né un giornalaio. Speriamo nei mondiali per ottenere qualcosa, almeno di realizzare parcheggio che

agli altri centri, anche se una navetta di collegamento a noi pare insufficiente».

Il programma della lista di Chiampo parla di sviluppare la presenza del Comune nel programma dei mondiali, di avviare contatti con la Regione per rendere rapidamente operante il piano regolatore, di risolvere in via definitiva il contenzioso con Grangesises per le opere di urbanizzazione primarie e secondarie mai realizzate.

Dalla lista di Chiampo emergono ancora richieste per la ricostruzione di quanto distrusse l'incendio del '62, compresa l'assegnazione dei «ricoveri dei sinistrati», un assurdo dopo 33 anni. Ma c'è anche un'esplicita opposizione al «Parco della valle Argentera» perché un vincolo su tre quarti del territorio comunale, dice Chiampo, «provocherebbe automaticamente la fine di ogni possibilità di sopravvivenza».

Il movimento «Piemonte nazione», con il candidato Michele Di Tonno, punta all'utilizzo delle risorse esistenti sul territorio, a partire dall'acqua di gran lunga in sovrabbondanza rispetto alle esigenze di consumo.

Così suggerisce costruzione di una centrale elettrica a partecipazione mista (con il Comune al 51 per cento) e lo sfruttamento delle fonti di acqua minerale. Attenzione viene posta ricostruzione del centro abitato, alla rete fognaria, alla riforestazione delle aree a rischio, mentre c'è un deciso no realizzazione di Grangesises 2: «Pensato - dicono a Piemonte nazione - esclusivamente per servire i prossimi campionati di sci».

Per la lista Di Tonno (la numero 2 sulla scheda) è opportuno anche un recupero dell'immagine di Sauze di Cesana, sia ricorrendo all'identificazione con l'elemento storico e architettonico più importante del paese, la chiesa di San Restituto, sia promuovendo la cooperazione culturale con il bacino di Briançon che è legato alla zona per tradizioni acquisite nei secoli.

Gianni Bisio

Una veduta invernale di Sauze di Cesana, con il campanile della chiesa di San Restituto e sullo sfondo il «Principe di Piemonte» del Sestriere. La cittadina si aspetta molto dal rilancio del turismo

GLI SCHIERAMENTI **IN LIZZA**

Giovanni Chiampo

Tradizione e turismo

Candidato sindaco
GIOVANNI CHIAMPO

Candidati consiglieri
CLAUDIO BERTON
MAURIZIO COLLI
RICCARDO GAMBINO
REMO GAMERRO UZIARD
MARCO GHIRARDI
LAURA GORLIER
FRANCESCO MACCIO' R.
EUGENIO [illegible]ZO
AMALIA PERLO in BERTON
ALDO PRIN CLARI
SILVANA SANTI in MARINI
SAVERIO SCARPINO

Michele Di Tonno

Piemonte nazione

Candidato sindaco
MICHELE DI TONNO

Candidati consiglieri
REMO RABELLINO
LUIGI CORNELI
ELENA DI TONNO
ELISA DI TONNO
PAOLO GIACCARDI
MAURIZIO PRONZATO
ANNA MARIA SPICCI
ROBERTO MARCHISIO
MICHELE SCHIAVINO

GIAVENO

Un monumento agli ex internati

La città di Giaveno ha un monumento dedicato agli ex internati, è stato realizzato con lo studio e il progetto dell'ingegner Olivi, ex deportato, su iniziativa del Comitato promotore «Ex internati» e del Comune. Sarà inaugurato questa mattina in via Cozzo.

Arrestato per emissione di assegni a vuoto

I finanzieri della Brigata di Avigliana hanno arrestato Davide Negro, senza fissa dimora, ricercato dalle forze dell'ordine per emissione di assegni a vuoto pari a circa 250 milioni. L'uomo era stato condannato dalla pretura di Ivrea ad una pena detentiva di 6 mesi.

CORIO

Sagra della castagna alla frazione Cudine

Si svolge oggi nella frazione di Cudine a partire dalle ore 14 la dodicesima edizione della «Sagra della castagna», organizzata dall'associazione La cinenda. Sarà anche inaugurato il nuovo centro di documentazione antiantifera nei locali dell'ex scuola elementare.

CAVOUR

Chiude l'edizione di «Tuttomele»

Ultima giornata per visitare la sedicesima edizione del 'Tuttomele di Cavour, una rassegna che ha visto circa 90 mila visitatori sfilare fra gli stand allestiti in piazza Sforzini e al Gerbido, vicino al Teatro Tenda.

Mega-torta per protestare contro la burocrazia

Torrazza «festeggia» la strada bloccata

E' consuetudine quando si ultima un'opera pubblica, provvedere al tradizionale rito del taglio del nastro tricolore e festeggiare l'avvenimento.

Torrazza Piemonte, località alle porte di Chivasso, un gruppo di cittadini guidati dall'ex consigliere comunale di minoranza, Gianluca Gavazza, ha deciso invece di festeggiare in negativo: il primo anniversario di chiusura, per una serie di lavori per complessivi 400 milioni, dei metri della centralissima via Mazzini, via Roma alla strada Cascina Rossa. Lo farà oggi una grande torta a forma di strada, e champagne per «richiamare» l'Ente pubblico sul problema che trascina ingiustamente ormai troppo tempo». L'appuntamento è fissato per le 11,30 allo sbarramento dell'incrocio di via Cascina Rossa. La chiusura di quest'arteria di grande traffico che collega il Chivassese Vercellese, via Saluggia, è avvenuta esattamente il 5 dicembre '94 un'apposita ordinanza al fine di provvedere alla posa della rete fognaria, al rifacimento della rete idrica con allacciamenti alle abitazioni; alla posa sotto terra dei cavi dell'illuminazione pubblica e installazione dei lampioni, nuovi allacciamenti metanodotto e costruzione marciapiedi.

Intanto si susseguono le proteste degli automobilisti costretti a percorsi alternativi e più lunghi nel centro abitato, nonché dei commercianti e degli abitanti lungo il tratto di via Mazzini chiusa. «E' vergognoso che per realizzare questi lavori, non ancora ultimati, sia occorso fino ad oggi così tanto tempo. Siamo stufi di questa situazione. Adesso via Mazzini, in un modo o nell'altro, va aperta», dicono i cittadini. Ribatte il Bruno Cena: «Purtroppo il ritardo nella realizzazione di queste opere dovuto solamente a problemi burocratici inerenti le autorizzazioni. Adesso i lavori dei marciapiedi procedono spediti e sicuramente entro fine saranno ultimati e finalmente riapriremo via Mazzini».

(d. and.)

Mostra bovina

Allevatori premiati a Ivrea

Si è conclusa sotto la pioggia la 37ª mostra provinciale dei bovini di razza valdostana «pezzata rossa», a Ivrea. Dopo le valutazioni dei 154 capi iscritti, svoltasi venerdì, ieri mattina sono stati premiati gli allevatori proprietari dei vari «campioni», assoluti e di categoria, Martino Francese Bagnod, di Ivrea, si è aggiudicato entrambi i primi premi assoluti: con «Clio», un maestoso toro di 2 anni e con «Sola», vacca di 5 anni e mezzo.

Questi gli altri allevatori, premiati sezione «maschi»: Stefano Iachi, Quincinetto; Angelo Rossatto e Graziella Solero, di Rivara; Martino Bagnod di Ivrea; Giovanni Cipriano Monetta, di Tavagnasco; Zelmira Jon e Gregorio Vacchiero Salet, di Tavagnasco.

Si sono aggiudicati i primi premi nelle «femmine», invece, gli allevatori: Stazione Dimostrativa Alpina, di Sauze d'Oulx; Angelo Rossatto e Graziella Solero, di Rivara; Giovanni Cipriano Monetta, di Tavagnasco; Martino Bagnod, di Ivrea, Giovanni Aimonetto, di Locana.

Da due banditi

Supermarket rapinato a Gassino

Due rapinatori a coperto, uno armato di pistola e l'altro di coltello, l'altra sera poco prima della chiusura hanno assaltato il supermercato A&O di via Paganini 6. Titolare del centro di vendita che si trova alla periferia della città è Roberto Atzeni, 30 anni, residente a Castiglione Torinese.

I banditi, armi in pugno, si sono subito diretti dalle cassiere Antonella Gnatta, 32 anni, di Gassino e Maria Sciacca, 24 anni, di San Raffaele Cimena e minacciandole le hanno costrette a consegnare l'incasso: milioni in contanti. Il colpo è stato messo a segno in pochi minuti. Recuperato velocemente denaro, i rapinatori sono fuggiti con una Uno che hanno poi abbandonato poco distante dal supermercato. Dagli accertamenti condotti carabinieri di Castiglione è emerso che la «Uno» era stata rubata nella giornata stessa a Osvaldo Gramegna, anni, residente a Torino, in Caio Plinio 72, che non ancora accorto furto.

Volpiano

Industriale condannato per truffa

Dopo diverse udienze si è chiuso in pretura a Chivasso il processo che vedeva accusato di truffa Dario Gariglio, 57 anni, titolare dell'ditta con sede in via San Benigno 124/126 a Volpiano, che effettua anche il servizio di nettezza urbana in diversi Comuni. Sono stati proprio i rifiuti a mettere nei guai l'imprenditore Gariglio. Infatti con artifici e raggiri consistenti nello sfruttare la convenzione del Comune di Volpiano con la Smc di Chivasso e nello smaltire i rifiuti provenienti da Castagneto Po fondendoli con quelli di Volpiano, induceva in errore l'amministrazione comunale volpianese, che la Smc anche per i rifiuti provenienti da Castagneto Po e li smaltiva presso la discarica di gione Pozzo a Chivasso. Il Gariglio si procurava un ingiusto profitto con danno per Volpiano. Venne anche accertato che consistente quantità di rifiuti del Comune di Cuceglio, dove la ditta aveva l'appalto di nettezza urbana, venne confusa con quelli di Volpiano, che si era visto aumentare improvvisamente la quantità di rifiuti che finiva in discarica.

Orbassano, in un condominio di sei piani

Scoppia una caldaia Al freddo 20 famiglie

Panico mattina ad Orbassano per l'improvviso scoppio di una caldaia per riscaldamento in un condominio di sei piani, in via Ro- 39. Solo la casualità ha impedito che vi fossero vittime o feriti. Sopra il locale si trova infatti un bar-pasticceria, solitamente molto frequentato; lo scoppio è avvenuto verso le 11,50 quando la maggior parte dei clienti abituali era già uscita. All'interno erano rimasti pochi acquirenti. Daniela Zappadon, al nono mese di gravidanza, era al bancone della pasticceria: «Ho sibilo poi gran botto. Subito ho pensato ad una bomba ed ho cercato l'uscita. Mi sono molto spaventata...». A dare per primo l'allarme è stato Bruno Corati, del nucleo volontari della protezione civile: «Stavo passeggiando per via, quando ho sentito un fortissimo sibilo, come una perdita di gas. D'istinto mi sono buttato contro il muro dello stabile». L'uomo, in possesso di ricetrasmittente, ha subito allertato i vigili del fuoco, i carabinieri e i vigili Lo scoppio ha fatto saltare alcuni vetri del bar senza tuttavia creare grosse lesioni alla struttura dello costruito all'inizio degli anni 60. Le venti famiglie che lo abitano per qualche settimana rimarranno però al freddo, in attesa del ripristino una nuova caldaia. Stefano Baldi, il caposquadra dei vigili del fuoco del nucleo di corso Alfaniano, che ha diretto l'operazione di messa in sicurezza, non parla: «E' troppo presto per fare ipotesi». Pare però che poche ore prima dello scoppio ci fosse stato un intervento dei tecnici della Italimpianti di Rivoli, la ditta incaricata della manutenzione.

Tra le ipotesi possibili quella di un guasto al termostato; invece di spegnere la caldaia questo avrebbe continuato a funzionare creando una pressione insopportabile di vapore fino allo scoppio delle pareti. Nello stesso seminterrato dov'è successo l'incidente c'è una cisterna di gasolio, per il funzionamento della caldaia. Poco più in là, isolato da muro, anche una saletta giochi, dove i clienti del bar soliti passare le divertendosi. La prima è rimasta indenne, mentre la seconda, ancorché completamente distrutta, fortunatamente era vuota.

(b. nlo.)

LIDL il buono che costa meno

Carciofini spaccati 340 gr. L. 3.971 / Kg. 2.700 → 1.350 SUPER CONVENIENTE

Tortellini secchi 250 gr. L. 3.040 / Kg. SCONTO 20% 950 → 760 SUPER CONVENIENTE

NIXE Vongole al naturale 130 gr. L. 9.769 / Kg. 1.590 → 1.270 SUPER CONVENIENTE

LITTLE MAN Muesli ai cacao/ tostato croccante 375 gr. L. 7.173 / Kg. SCONTO 10% 2.990 → 2.690 SUPER CONVENIENTE

Pere allo sciroppo 825 gr. L. 1.709 / Kg. 40% 2.350 → 1.410 SUPER CONVENIENTE

QUALITÀ LIDL GARANZIA
RIMBORSATI
LIDL ti dà l'opportunità di Assaggiare i suoi prodotti a prezzi ECCEZIONALI

Hardthof succo d'ananas 1 l. SCONTO 10% 1.350 → 1.215 SUPER CONVENIENTE

Cien Pannolini Boy e Girl 8 - 19 kg. 36 pezzi SCONTO 10% 11.900 → 10.710 SUPER CONVENIENTE

W5 Ammorbidente protegge i tessuti e lascia un fresco profumo 2 l. L. 900 / l. SCONTO 20% 2.250 → 1.800 SUPER CONVENIENTE

Shampoo delicato ml. L. 2.310 / l. 1.650 → 1.155 SUPER CONVENIENTE

E' SCONTATO. E' LIDL

Prezzi validi per il negozio di RIVAROLO Via Bicocca. DAL 13.11.'95 AL 25.11.'95.

Abbastanza simili i programmi, che puntano su turismo, tutela del territorio e rilancio della montagna

La sfida in due Comuni della Valchiusella

Poco più di 900 elettori e nove candidati a sindaco

Due Comuni al voto il prossimo 19 novembre in Valchiusella. E per Alice e Vistrorio, poco più di 900 elettori in tutto, sono ben 9 i candidati a sindaco. E dire che in aprile ad Alice era arrivato il commissario prefettizio, non essendosi presentato alcuna lista. Ora sono cinque i pretendenti alla poltrona di primo cittadino di questo paese all'imbocco della Valchiusella che non conta nemmeno 600 abitanti.

Massimiliano Socco guida «Verdi Liberal Democratici», una coalizione marcatamente ambientalista: no alla caccia, potenziamento della raccolta differenziata dei rifiuti, valorizzazione del patrimonio turistico. «L'ecologia del territorio - dice Socco - dovrà inoltre [illegible] l'ecologia delle istituzioni».

Sandro Gaido, ex consigliere ed assessore, è il candidato della lista «Indipendenti» e rappresenta la continuità amministrativa. «Il nostro obiettivo - afferma - è lo sviluppo socio-economico del paese, con un occhio di riguardo ai problemi occupazionali e alle esigenze culturali, ricreative e del territorio».

«Con te per il paese» è la lista della Comunità di Damanhur, con l'adesione di Forza Italia. Il candidato è Walter Marenco. Il programma si basa su servizi sociali, valorizzazione delle risorse culturali, interventi sul territorio. «ma anche - aggiunge Marenco - promozione di artigianato e commercio e incremento demografico».

Giancarlo Porcaro è il sindaco proposto dalla lista «Insieme per Alice». Il programma è ispirato dalla necessità di evitare lo spopolamento del paese. «Occorre migliorare i servizi - dice Po[illegible] - e al tempo stesso creare i presupposti affinché Alice sia un polo d'attrazione per chi voglia investire in iniziative occupazionali».

L'ultima lista è «Piemont Nazione d'Europa», che vuole come primo cittadino Maria Luciana Pronzato. «Interventi sull'urbanistica, recupero del passato e delle tradizioni - spiega la candidata - ma anche creazioni di società miste Comune-privati e rilancio del turismo, sono gli obiettivi che propongiamo ai cittadini di Alice».

Quattro liste e programmi che puntano all'efficienza anche nei piccoli centri per l'appuntamento con le amministrative di Vistrorio, dove, alle urne, andranno 415 elettori. Sulla scheda la prima lista sarà la coalizione di Damanhur «Con te per il paese» che candida a sindaco Simonetta Pozzato. Il programma è stringato e prevede grande attenzione verso gli anziani, sempre più numerosi in paese. Una fetta del programma è dedicata anche al territorio e all'ambiente mentre tra gli obiettivi primari è stato inserito il contenimento degli oneri a carico dei cittadini. Grande attenzio[illegible] all'ambiente per la lista 2, quella dei «Verdi liberaldemocratici» che candidano a sindaco Maurizio Lupi, politico più noto nel Torinese che in alta Valchiusella. Nel programma, tra l'altro, è inserita anche la creazione di nuclei di «guardie ecologiche volontarie» per tutelare l'ambiente da ogni tipo di abuso.

Franco Torreano, invece, guida la terza lista, «Un ponte per unire». Nel programma grande attenzione ai problemi del paese sia dal punto di vista sociale che economico, utilizzo corretto della spesa pubblica ed eliminazione di sprechi ed inefficienze. Tra gli interventi l'ampliamento della di[illegible] edile. Ultima coalizione quella capeggiata da Sergio Besso, «Lista civica». Il programma è stringato: pochi punti ma [illegible] ziali: la depurazione dell'acqua (con tecniche d'avanguardia), la ricostruzione delle infrastrutture distrutte dall'alluvione '94 e attenzione ai problemi ambientali.

Mauro Revello

I QUATTRO SCHIERAMENTI **DI [illegible]**

CON TE PER IL PAESE

Candidato sindaco

Simonetta POZZATO

Candidati consiglieri
Roberto Secchi, Giuseppina Alemanno, Giovanni Cibrario, Gianpiero Sommatis, Antonio Bernini, Lucia Biral, Carlo Chiozzi, Annalisa Cottini, Lisa Gino, Ciro Palange, Claudio Spinelli, Francesco Vigorito.

VERDI [illegible]

Candidato sindaco

Maurizio LUPI

Candidati consiglieri
Cinzia Lupi, Loredana Zeffino, Stefano Serra, Donatella Zeffino, Natale Moncada, Susanna Penna, Mauro Zucca, Maria Zuffino, Amelia Franco, Vincenzo Sammartino.

[illegible] PER [illegible]

Candidato sindaco

Franco TORREANO

[illegible] consiglieri
Alessandro Audo Gloanet, Bruno Bechis, Sandro Besso, Laura Buracchi, Oscar Favero Costa, Paolo Pannuti, Tiziana Ravetto, Martino Scaiarone, Martino Streito.

LISTA CIVICA

Candidato sindaco

Sergio BESSO

Candidati consiglieri
Eugenio Bregoli, Giuliana Lissolo, Pier Luigi Pettiriani, Walter Pitasolto, Calogero Borruso, Stefano Bracco, Gianni Tarello, Domenico Bernardo Zucca.

LE CINQUE LISTE **DI ALICE**

VERDI [illegible]

Candidato sindaco

Massimiliano SOCCO

Candidati consiglieri
Salvatore Gangi, Gianpietro Lupi, Paola Tomatore, Anacleta Salvetti, Claudio Zaffino, Stefano Rosso, Isidoro Zaffino, Giuseppina Zaffino, Stefania Sammartino, Alice Dovo.

INDIPENDENTI

Candidato sindaco

Sandro GAIDO

Candidati consiglieri
Maurizio Dagasso, Claudio Dassatto, Davide Fornero, Massimo Marteno, Corrado Minellono, Remo Minellono, Franco Motto Mariaglio, Romina Sabatino, Sandro Vallino.

CON TE [illegible] E [illegible]

Candidato sindaco

Walter MARENCO

Candidati consiglieri
Lorenzo Napolitano, Maria Teresa Bertani, Luigi Pagliero, Claudio Failla, Simonetta Argonauta, Roberto Confalonieri, Davide Gilletti, Rosario Petrolo, Andrea Riva, Salvatore Sanfilippo, Luigi Serioli, Marco Vacchina.

[illegible] PER [illegible]

Candidato sindaco

Giancarlo PORCARO

Candidati consiglieri
Nella Puglia, Federico Puglia, Maria Monastero, Siro Nocenthi, Nicoletta Minellono, Ferruccio Sala, Agata Anna Maria Costa, Mauro Bernardini, Cinzia Motto, Andrea Giuseppe Garattini.

PIEMONTE [illegible] D'EUROPA

Candidato sindaco

[illegible] Luciana

Candidati consiglieri
Giuseppe Mussa, Tiziana Pagano, Lisa Cerrato, Marco Carla, Marcello Delmastro, Gianni Venturi, Elena Di Tonno, Giovanni Merlone, Rosa Erminia Gilibarti.

DOVE & QUANDO

SPETTACOLO PER [illegible] Alle 15, nella chiesa di Santa Marta ad Albiano, il gruppo culturale e ricreativo Il Pentagramma presenta uno spettacolo di varietà. L'ingresso è libero; le eventuali offerte saranno devolute all'Associazione Ital[illegible] donatori organi, sezione di Ivrea.

FIERE E [illegible]. Dedicata a San Martino la fiera a San Giorgio: alle 10 aprono, nelle vie centrali, la mostra zootecnica e l'esposi[illegible]e di macchine agricole. A palazzo comunale ultimo giorno per visitare la personale del pittore Claudio De Bona. Alle 15, nel salone Falconieri, esposizione di attrezzi e carri agricoli d'epoca, poi la castagnata e le premiazioni. A San Martino Canavese la fiera, che si svolge domani, è addirittura centenaria: i prodotti agricoli e commerciali saranno in vendita nelle bancarelle delle piazze Marconi e Della Chiesa. Per oggi, invece, sempre nell'ambito dei festeggiamenti per la patronale, è prevista la processione con il bando dopo la messa delle 11, il rinfre[illegible]o e, alle 21, il ballo liscio con l'orchestra Orchidea. A Rivarolo, nelle vie del centro storico, si svolge il mercatino dei Bijautsgambo, mostra e vendita di antiquariato, collezionismo e hobbistica: la Pro Loco distribuirà castagne, frittelle dolci e vin brûlé. A Rivara, invece, viene proposto il mercatino degli Strassapapé, cui è abbinata, nel pomeriggio, la castagnata a Villa Ogliani. Fiera d'autunno, infine, a San Benigno, in piazza Italia.

DOLCE POMERIGGIO. Alle 14 nel salone delle scuole di Salasse, la Pro Loco organizza il «Pomeriggio della dolcezza», gara di torte e dolci: il ricavato andrà in beneficenza.

MOUNTAIN BIKE. Organizzata da Pro Loco e società sportive Pedale Pozzo si svolge a Cossano, [illegible] partenza nel primo pomeriggio da Sant'Anna, una gara di mountain bike. In premio un sacchetto di kiwi.

PITTURA [illegible] Palazzo Bellono, a Romano, ospita dalle [illegible] alle 18 le opere di alcuni importanti pittori e ceramisti. Gli organizzatori del Centro di Promozione Sportiva abbinano alla mostra, nel pomeriggio, una castagnata. Caldarroste in distribuzione, dalle 14, anche nella frazione Nava di Cuorgnè, stesso programma alla società cooperativa di Drusacco.

Ambulante di Foglizzo

Pichiò automobilista dopo sorpasso Patteggia 1 mil[illegible]

Dorlano Testa, 44 anni, venditore ambulante, via Principessa Iolanda 38, è finito davanti al pretore di Chivasso, Ornella Baiocco, per rispondere delle accuse di lesioni personali nei confronti di Giacomo Barone, 70 anni, coltivatore diretto, pure di Foglizzo, via Cavour 4. Il fatto risale al 9 agosto del '93 per motivi inerenti la circolazione stradale. Il Barone, alla guida della sua auto, secondo quanto risulta dalla denuncia presentata allora ai carabinieri di Montanaro, proveniente da via Umberto I durante la svolta a sinistra per immettersi in via Cavour subì un tentativo di sorpasso a sinistra da parte di un'auto condotta dal Testa. Ne era nata una vivace discussione, degnerata poi in insulti e botte. Giacomo Barone riportò ferite guaribili in 30 giorni, mentre per il Testa 20 giorni di prognosi. Entrambi dovettero ricorrere alle cure dei medici del pronto soccorso di Chivasso. Doriano Testa ha patteggiato un milione di multa.

Mostra bovina a Ivrea

Allevatori premiati alla rassegna della pezzata [illegible]

Si è conclusa sotto la pioggia la 37ª mostra provinciale dei bovini di razza valdostana «pezzata rossa», a Ivrea. Dopo le valutazioni dei 164 capi iscritti, ieri sono stati premiati gli allevatori proprietari dei vari «campioni», assoluti e di categoria. Martino Francesco Bagnod, di Ivrea, si è aggiudicato anche i primi premi assoluti: con «Clio», un maestoso toro di 2 anni, e con «Sola», vacca di 5 anni e mezzo. Questi gli altri allevatori, premiati nella sezione «maschi»: Stefano Iachi, di Quincinetto; Angelo Rossatto e Graziella Solero, di Rivara; Martino Bagnod di Ivrea; Giovanni Cipriano Monetta, di Tavagnasco; Zelmira Jon e Grego[illegible] Vacchiero Sslet, di Tavagna[illegible]. Si sono aggiudicati i primi premi nella sezione «femmine», invece, gli allevatori: Stazione Dimostrativa Alpina, di Sauze d'Oulx; Angelo Rossatto e Graziella Solero, di Rivara; Giovanni Cipriano Monetta, di Tavagnasco; Martino Bagnod, di Ivrea, Giovanni Aimonetto, di Locana.

SP[illegible]

Calcio, ambedue le società hanno necessità di vincere

Fra Sangiustese e Ivrea un derby da cardiopalma

«Un derby che si deve vincere». Un'affermazione che si adatta bene sia alle esigenze della Sangiustese che di quelle dell'Ivrea. I primi devono cercare di riaffiorare dalla palude in fondo classifica dove sono condannati [illegible] 5 punti in 8 gare, per gli arancione è quasi obbligatorio non perdere altro terreno: il Verbania potrebbe davvero diventare irraggiungibile. Quello che si gioca oggi alle 14,30 al «Cerutti» di San Giusto non sarà un derby di comodo [illegible] la serie, meglio dividersi la posta da buoni vicini di casa. Sarà un incontro senza esclusione di colpi, dove conterà soprattutto la grinta. «Quella che ogni tanto ci manca» dice secco il mister eporediese Giuseppe Brucato che deve riscattare lo smacco interno subito contro il Chivasso. «A livello tecnico, fino ad ora, nessuno ci è stato superiore, ma, qualche giocatore deve capire che in campo bisogna mettere gli attributi». Questa da codificare: nel campionato di Eccellenza non si va per il sottile, le signorine non servono. «Non dico questo - spiega Brucato - vorrei solo maggiore determinazione e convinzione». Per cercare di ridare un pizzico [illegible] gia al centrocampo la società di via Cascinette si muoverà sul mercato di novembre. «Acquisteremo uno o due giocatori, non grandi nomi, gente che abbia voglia di correre e di sacrificarsi». A farne le spese sarà o Grassitelli o Mulazzi, mentre anche la punta Fensiero dovrebbe ritornare a Rivarolo. Trasferte impegnative per Castellamonte e Rivarolese, i gialloblù giocheranno contro la Juve Domo mentre l'undici allenato da Giovanni Koetting se la dovrà vedere [illegible] la Sunese.

PODISMO. Ecco i vinci[illegible] [illegible] tutte le categorie di corsa in montagna del campionato podistico canavesano: VM 20 Mario Rizzo, VM 30 Guido Aimone, VM 35 Ivo Campagnolo, VM 40 Bruno Bianco, VM 45 Massimo Pagnotti, VM 50 Vanni Peretto, VM 55 Ettore Parino. Femminile: VF 20 Daniela Alemanni, VF 30 Luisa Corrias, VF 40 Silvana Torchio, VF 50 Annabile Salarino. La Libertas di Forno si è aggiudicata il titolo per società. [g. gia.]

IN [illegible]

FARMACIE

Aperte oggi per turno festivo

Oggi in Canavese sono di turno la farmacia Roveglia (Ivrea, via Arduino 150), Pulcio (Bollengo, via Cavour 5), Vietti (Caluso, via Roma 2), Bertotti (Cuorgnè, piazza Morgando 4) e Grosso (Lombardore, via Torino 6).

PAVONE

Due denunciati per tentato furto

Hanno tentato di uscire senza pagare dal «Continente» di Burolo, con la borsa piena di generi alimentari e cosmetici per 100 mila lire. Giacomo Rossetto, [illegible] anni, e Mariangela Fadda, di 35, residenti a Pavone in [illegible] Meana, sono stati bloccati e denunciati per tentato furto.

PARELLA

Marocchino ferito in incidente stradale

Un marocchino di 38 anni, Mustafà Creich, residente a Parella in via Roma 33, è in prognosi riservata per un incidente a Loranzè. Era su un motorino che si è scontrato [illegible] la trabbiatrice di Giovanni Francisco, 40 anni, di Fiorano.

LIDL Il buono che costa meno

Carciofini spaccati 340 gr. L. 3.971 / Kg. SCONTO 50% 2.700 1.350 SUPER CONVENIENTE

Tortellini secchi 250 gr. L. 3.040 / Kg. SCONTO [illegible] 950 760 SUPER CONVENIENTE

NIXE Vongole al naturale 130 gr. L. 9.769 / Kg. [illegible]% 1.590 1.270 SUPER CONVENIENTE

LITTLE MAN Muesli ai cacao/ tostato croccante 375 gr. L. 7.173 / Kg. SCONTO [illegible] 2.990 2.690 SUPER CONVENIENTE

Pere allo sciroppo 825 gr. L. 1.709 / Kg. SCONTO 40% 2.350 1.410 SUPER CONVENIENTE

QUALITÀ LIDL GARANZIA [illegible] D RIMBORSATI

LIDL ti dà l'opportunità di Assaggiare i suoi prodotti a prezzi ECCEZIONALI

Hardtmot Succo d'ananas SCONTO 10% 1 l. 1.350 1.215 SUPER CONVENIENTE

Cien Pannolini Boy e Girl 8 - 19 kg. 36 [illegible] 10% 11.900 10.710 SUPER CONVENIENTE

W5 Ammorbidente protegge i tessuti e lascia un fresco profumo 2 l. L. 900 / l. 20% 2.250 1.800 SUPER CONVENIENTE

Cien SCONTO 30% Shampoo delicato 500 ml. L. 2.310 / l. 1.650 1.155 SUPER CONVENIENTE

LIDL

E' SCONTATO. E' LIDL

Prezzi validi per il negozio di RIVAROLO Via Bicocca. DAL 13.11.'95 AL 25.11.'95.

PRIME VISIONI

Academy Hall — Via Stamira 5, Tel. 44.23.77.78. Or.: 15/17 18,50/20,40/22,30. Ingr. 12.000
Io no spik inglish — di C. Vanzina, con P. Villaggio, I. Price, C. Pickles (Italia '95) — Un assicuratore di mezz'età, costretto a imparare l'inglese, parte alla volta di Oxford: nel college dovrà convivere con decine di ragazzini scatenati. N. V. 1h 35' Comm.

[redacted] — piazza Verbano 5, Tel. 854.11.95. Or.: 15,45/18,10/20,20/22,30. Ingr. 12.000
[redacted] — di G. Tornatore, con S. Castellitto, T. Lodato, S. Trieste (Italia '95) — Nel 1953 un piccolo truffatore gira la Sicilia con una cinepresa: per 1500 lire offre provini, promesse di successo nel cinema e inevitabili delusioni. Il. V. 2h Comm.

Adriano — piazza Cavour 22, Tel. 321.18.96. Or.: 15/17,40/20/22,30. Ingr. 12.000
[redacted] - Duri a morire — di J. McTiernan, con B. Willis, J. Irons, S. L. Jackson (Usa '95) — Terza avventura mozzafiato per il detective McClane: [redacted] deve vedersela con un pazzo disposto a tutto che tiene in ostaggio la città di New York. N. V. 2h 10' Thriller

Alcazar — via M. Del Val 14, Tel. 588.00.99. Or.: 16,30/18,30/20,30/22,30. Ingr. 12.000
[redacted] Denise — di H. Salwen, con A. Ubach, D. Gunther (Usa-Canada '95) — New York tra amicizie, delusioni, telefonate. Denise comunica a un ragazzo di essere incinta del suo seme depositato in una banca dello sperma. N. V. 1h 25' Commedia

Ambassade — via Accademia Agiati 57, Tel. 540.89.01. Or.: 16 18,10/20,20/22,30. Ingr. 12.000
Qualcosa di cui... sparlare — di L. Hallstrom, con J. Roberts, D. Quaid, R. Duvall (Usa '95) — Tradita, una bella moglie si ribella alle scappatelle del marito, rivoluziona la propria vita e getta lo scompiglio tra amici e parenti. N. V. 2h 45' Commedia

America — via N. del Grande 6, Tel. 581.61.68. Or.: 15/17/18,50/20,40/22,30. Ingr. 12.000
Io no spik inglish — di C. Vanzina, con P. Villaggio, I. Price, C. Pickles (Italia '95) — Un assicuratore di mezz'età, costretto a imparare l'inglese, parte alla volta di Oxford: nel college dovrà convivere con decine di ragazzini scatenati. N. V. 1h 35' Comm.

Apollo — via di [redacted] Sideme 20, Tel. 86.20.88.08. Or.: 15,45 18/20,15/22,30. Ingr. [redacted]
Forget Paris — di B. Crystal, con B. Crystal, D. Winger, J. Mantegna (Usa '95) — Un americano a Parigi alle prese con la bara del padre resta coinvolto in una storia di amore e disamore coniugale N. V. 1h 50' Sentimentale

Archimede

[redacted] — via Cicerone 19, Tel. 321.259. Or.: 16/18,15/20,20/22,30. Ingr. 12.000
Peccato che [redacted] — di J. Balasko, con V. Abril, J. Balasko, M. Bosé (Fra./Spa. '95) — Un matrimonio rischia di [redacted] quando [redacted] triangolo degli adulteri arriva una donna che cerca di sedurre la moglie N. V. 1h 48' Commedia

Astra — Viale Jonio 225, Tel. 817.62.56

[redacted] — Via Tuscolana 745, Tel. 781.06.56
IMMINENTE APERTURA

Augustus — c. V. Emanuele 203, Tel. 687.54.55. Ingr. 12.000
SALA 1: L'uomo delle stelle. Or.: 16; 18,10; 20,30; 22,30
SALA 2: Showgirls. Or.: 15,30; 17,50; 20; 22,30

Barberini — piazza Barberini 24-25-26, Tel. 482.77.07. Ingr. 12.000
SALA 1: Nine Months - Imprevisti d'amore. Or.: 16,10; 18,10; 20,15; 22,30. **SALA 2: La pazzia di re Giorgio.** Or.: 15,55; 18,20; 20,30; 22,30. **SALA 3: Amleto.** Or.: 16,10; 18,15; 20,15; 22,30

Capitol — via G. Sacconi 39, Tel. 39.32.80. Or.: 15/17/18,50/20,40/22,30. Ingr. 12.000
Io no spik inglish — di C. Vanzina, con P. Villaggio, I. Price, C. Pickles (Italia '95) — Un assicuratore di mezz'età, costretto a imparare l'inglese, parte alla volta di Oxford: nel college dovrà convivere con decine di ragazzini scatenati. N. V. 1h 35' Comm.

Capranichetta — piazza Montecitorio 125, Tel. [redacted] [redacted] cond. Or.: 16,30/18,30/20,30/22,30. Ingr. [redacted]
Da morire — di G. Van Sant, con N. Kidman, M. Dillon, J. Phoenix (Usa '95) — Disposta a tutto pur di apparire in tv, una donna seduce e convince un adolescente a uccidere il marito, ostacolo [redacted] sua carriera. N. V. 1h 47' Tragicommedia

[redacted] — via Cassia 694, Tel. 33.25.18.07, Aria condizionata. Ingr. 12.000
SALA 1: Qualcosa di cui... sparlare. Or.: 16,30; 18,30; 20,30; 22,30. **SALA 2: Al di là delle nuvole.** Or.: 16; 18,10; 20,20; 22,30

[redacted] di Rienzo — p. Cola di Rienzo 88, Tel. 323.56.93. Or.: 16/18,20/20,25/22,30. Ingr. 12.000
Croce e delizia — di L. De Crescenzo, con M. Confalone, T. Teocoli, M. Wertmüller (Ita '95) — Una sartina è innamorata segretamente del divo per [redacted] cuce i co[redacted]. [redacted] romanzo di Luciano De Crescenzo N. V. 1h 40' Commedia

Del Piccoli — viale delle Pineta [redacted], Tel. 855.34.85
Ore 15,30; 17; 18,30 L'incantesimo del lago. [redacted]
Ore 17; 18,30 L'odore della patata verde L. 8000

[redacted] — via Prenestina 232 B, Tel. 29.56.06

Eden — piazza Cola di Rienzo 74, Tel. 36.16.24.49. Ingr. 12.000
Ore 10,30 **Wallace and Gromit.** Ore 16; 17,45; 18,45; 20,45; 22,30 **La seconda volta.**

Embassy — via Stoppani 7, Tel. 807.02.45. Or.: [redacted] 18,10; 20,20; 22,30. Ingr. 12.000
Nine [redacted], imprevisti [redacted] — di C. Columbus, con H. Grant, J. Moore, J. Goldblum (Usa '95) — La vita spensierata e alla grande di Samuel sta per essere sconvolta... la sua adorata mogliettina aspetta il loro primo figlio N. V. 1h 40' [redacted]

Empire — viale R. Margherita 29, Tel. 841.77.19. Ingr. 12.000
SALA 1: Showgirls. Ore 15; 17,30; 20; 22,30
SALA [redacted] Io no spik inglish. Ore 15; 17; 18,50; 20,40; 22,30

Etoile — p. in Lucina 41, Tel. 687.61.25. Aria cond. Or.: 15,45/18/20,15/22,30. Ingr. 12.000
Al di là delle nuvole — di M. Antonioni-W. Wenders, con J. Malkovich, I. Sastre, K. R. Stuart (Fr./Ger./Ita. '95) — Diario mentale di un regista alla perenne ricerca di quanto sta oltre i personaggi, le storie e le immagini dei suoi film. N. V. 1h 50' [redacted]

Eurcine — v. Liszt 32, Tel. 591.09.86. Or.: 16 18,20/20,30/22,30. Ingr. 12.000
Johnny Mnemonic — di R. Longo, con K. Reeves, D. Meyer, Ice-T. (Usa '95) — Un corriere del 21° secolo trasporta segreti in un chip inserito nel cervello, ma ha dovuto farsi sacrificare i ricordi. Ora li vuole indietro. Da Gibson. N. V. 1h 40' Fantascienza

Europa — corso Italia 107, Tel. 44.24.97.60. Or.: 15,15/17,50/20,10/22,30. Ingr. 12.000
Mowgli il libro della giungla — di S. Sommers, con J. Scott Lee, C. Elwes, S. Neill (Usa '95) — Abbandonato, il piccolo Mowgli cresce nella foresta tra pantere, cuccioli di lupi e orsetti. Un giorno accade un imprevisto. Dal libro di Kipling. N. V. 1h 53' Avventura

Excelsior — Via B. Vergine Carmelo 2, Tel. [redacted]. Ingr. 12.000
SALA 1: Al di là delle nuvole. Or. 15,30; 17,50; 20,10; 22,30. **SALA 2: Showgirls.** Or.: 15; 17,30; 20; 22,30. **SALA 3: [redacted] sia femmina.** Or.: 16; 18,10; 20,20; 22,30.

Farnese — Campo de' Fiori 56, Tel. 686.43.95. Or.: 16,45 18,40/20,35/22,30. Ingr. [redacted]
[redacted] bel mezzo di un gelido inverno — di K. Branagh, con M. Maloney, R. Briers, J. Collins (Inghil. '95) — Un attore da tempo disoccupato cerca di riscattarsi e allestisce con i pochi soldi che gli rimangono un'edizione dell'Amleto. N. V. 1h 42' Commedia

Fiamma — via Bissolati 47, Tel. 482.71.00. Ingr. [redacted]
[redacted] 1: Forget Paris. Or.: 15,30; 18; 20,15; 22,30
SALA 2: Terra e libertà. Or.: 15,45; 18; 20,15; 22,30

[redacted] — viale Trastevere 246, Tel. 581.28.48. Or.: 14,45/17,30/20/22,30. Ingr. 12.000
Apollo 13 — di R. Howard, con T. Hanks, B. Paxton, K. Bacon (Usa '95) — La [redacted] di Apollo [redacted] che, nel 1970, in seguito al guasto dei sistemi elettrici, rischiò di perdersi nello spazio N. V. [redacted] Avventuroso

Gioiello — via Nomentana 43, Tel. 44.25.02.99. Or.: 16,30/18,30/20,30/22,30. Ingr. [redacted]
L'odio — di M. Kassovitz, con V. Cassel, H. Koundé, S. Taghmaoui (Fra. '95) — Picchiato dalla polizia, un sedicenne lotta contro la morte. Nel suo quartiere, il Muguets di Parigi, scoppia la rivolta per [redacted] giustizia. N. V. 1h 37' Drammatico

[redacted] Cesare — SALA UNO. Tel. 39.72.07.95, via G. Cesare 259. Or. 18,30/19,30/22,30. Ingr. 10.000
Apollo 13 — di R. Howard, con T. Hanks, B. Paxton, K. Bacon (Usa '95) — La drammatica missione di Apollo 13 che, nel 1970, in seguito al guasto dei sistemi elettrici, rischiò di perdersi nello spazio N. V. 2h 20' Avventuroso

Giulio [redacted] — SALA DUE. Tel. 39.72.07.95, via G. Cesare 259. Or.: 15,45/18,10/20,20/22,30. Ingr. 12.000
Nel bel [redacted] di un gelido inverno — di K. Branagh, con M. Maloney, R. Briers, J. Collins (Inghil. '95) — [redacted] attore [redacted] tempo disoccupato cerca di riscattarsi e allestisce con i pochi soldi che gli rimangono un'edizione dell'Amleto. N. V. 1h 42' Commedia

Giulio [redacted] — SALA TRE. Tel. 39.72.07.95, via G. Cesare 259. Or.: 16/18,10/20,20/22,30. Ingr. 12.000
Jade — di W. Friedkin, con L. Fiorentino, D. Caruso, C. Palminteri (Usa '95) — Una donna sposata e ricca, che fa la call girl per piacere, resta coinvolta in un intrigo con miliardario assassinato e perversioni varie V. [redacted] 18 1h 35' Thriller

Golden — v. Taranto 36. T. 70.49.65.02. Or.: 16/18,10/20,20/22,30. Ingr. 12.000
Al di [redacted] — di M. Antonioni-W. Wenders, con J. Malkovich, I. Sastre, K. R. Stuart (Fr./Ger./Ita. '95) — Diario mentale di un regista alla perenne ricerca di quanto [redacted] oltre i personaggi, le storie e le immagini dei suoi film. N. V. 1h 50' [redacted]

Greenwich — vi[redacted] 59, Tel. 574.58.25. Ingr. [redacted]
SALA 1: Cyclo. Or.: 15,45; 18; 20,15; 22,30
SALA 2: Lo sguardo di Ulisse. Or.: 16; 19; 22
SALA 3: L'odio. Or.: 15,45; 17,30; 19,15; 21; 22,45

Gregory — via Gregorio VII 180, [redacted] Aria cond. Or.: 16/18,10/20,20/22,30. Ingr. [redacted]
[redacted] di cui... sparlare — di L. Hallstrom, con J. Roberts, D. Quaid, R. Duvall (Usa '95) — Tradita, una bella moglie si ribella alle scappatelle del marito, rivoluziona la propria vita e getta lo scompiglio tra amici e parenti. N. V. 1h 45' Commedia

Holiday — largo B. Marcello 1, Tel. 854.83.26. Or.: [redacted] 18/20,15/22,30. Ingr. 12.000
Al di [redacted] — di M. Antonioni-W. Wenders, con J. Malkovich, I. Sastre, K. R. Stuart (Fr./Ger./Ita. '95) — Diario mentale di un regista alla perenne ricerca di quanto sta oltre i personaggi, le storie e le immagini dei suoi film. N. V. 1h 50' [redacted]

Induno — via G. Induno 1, Tel. 581.24.95. [redacted]: 16,30 17,45/20,05/22,30. Ingr. 12.000
Batman forever — di J. Schumacher, con V. Kilmer, J. Carrey, T.L. Jones (Usa '95) — Batman, [redacted] terza avventura, deve vedersela con due criminali: l'inquietante «Enigmista» e il paranoico «Due facce». N. V. 2h 01' Fantastico

Intrastevere — vicolo Moroni 3/A, Tel. 588.42.30. Ingr. 12.000
SALA 1: Lo zio di Brooklyn. Or.: 16,30; 18,30; 20,30; 22,30. **SALA 2: Il bello nella mente.** (vers. orig. con sottotitoli). Or.: 16; 18,10; 20,20; 22,30. **SALA 3: L'odio.** Or.: 16; 18,10; 20,20; 22,30.

King — via Fogliano 37, [redacted]. Or.: 14,30/17,20/19,55/22,30. Ingr. 12.000
Apollo 13 — di R. Howard, con T. Hanks, B. Paxton, K. Bacon (Usa '95) — La drammatica missione di Apollo 13 che, nel 1970, in seguito [redacted] guasto dei sistemi elettrici, rischiò di perdersi nello spazio N. V. 2h 20' Avventuroso

Madison 1 — via Chiabrera 121, [redacted]. Or. 15,15/17,50/20,10/22,30. Ingr. 12.000
Mowgli il libro della giungla — di S. Sommers, con J. Scott Lee, C. Elwes, S. Neill (Usa '95) — Abbandonato, il piccolo Mowgli cresce nella foresta tra pantere, cuccioli di lupi e orsetti. Un giorno accade un imprevisto. Dal libro di Kipling. N. V. 1h 53' Avventura

Madison 2 — via Chiabrera 121, Tel. 541.79.86. Or. 15/17,30/20/22,30. Ingr. 12.000
Il primo [redacted] — di J. Zucker, con R. Gere, S. Connery, J. Ormond (Usa '95) — La leggenda dei cavalieri della tavola rotonda, con le loro battaglie, l'amore tra Lancillotto e Ginevra, in un eroico medioevo. N. V. 2h 08' Epico

Madison 3 — via Chiabrera 121, Tel. 541.79.86. Or.: 15,50/18/20,10/22,30. Ingr. 12.000
French [redacted] — di L. Kasdan, con K. Kline, M. Ryan, T. Hudon (Usa/Fra. '94) — Una biondina americana vola a Parigi per riconquistare il fidanzato, ma durante il viaggio si fa incantare da un irresistibile mascalzone... N. V. 1h 50' Commedia

[redacted] — via Chiabrera 121, Tel. 541.79.86. Or.: 15/17,30/20/22,30. Ingr. [redacted]
Waterworld — di K. Reynolds, con K. Costner, D. Hopper, J. Tripplehorn (Usa '95) — La Terra è sommersa d'acqua: un eroe combatte i malvagi e insegue una nuova vita. Con lui, una donna e una bimba che cela un segreto. N. V. 2h 05' Avvent.

Maestoso S[redacted] 1 — via Appia Nuova 176, Tel. 786.086. Or.: 16,30; 19,30; 22,30. Ingr. 12.000
Apollo 13 — di R. Howard, con T. Hanks, B. Paxton, K. Bacon (Usa '95) — La drammatica missione di Apollo 13 che, nel 1970, in seguito al guasto dei sistemi elettrici, rischiò di perdersi nello spazio N. V. 2h 20' [redacted]

[redacted] 2 — via Appia Nuova 176, Tel. [redacted]. Or.: 15,15 17,50/20,10/22,30. Ingr. 12.000
Johnny Mnemonic — di R. Longo, con K. Reeves, D. Meyer, Ice-T. (Usa '95) — Un corriere del 21° secolo trasporta segreti in un chip inserito nel cervello, ma ha dovuto farsi sacrificare i ricordi. Ora li vuole indietro. Da Gibson. N. V. 1h 40' [redacted]

[redacted] 3 — via Appia Nuova 176, Tel. 786.086. Or. 15,15 17,50/20,10/22,30. Ingr. 12.000
La pazzia di re Giorgio — di N. Hytner, con N. Hawthorne, H. Mirren, I. Holm (Usa/Ingh. '95) — La storia di re Giorgio III che, nel 1788, dopo la perdita delle colonie americane, impazzì e fu curato da un medico coraggioso N. V. 1h 50' Storico

[redacted] Sala 4 — via Appia Nuova 176, Tel. 786.086. Or. 15,15 17,50; 20,10; 22,30. Ingr. 12.000
Forget Paris — di B. Crystal, con B. Crystal, D. Winger, J. Mantegna (Usa '95) — Un americano a Parigi alle prese con la bara del padre resta coinvolto in una storia di amore e disamore coniugale N. V. 1h 50' Sentimentale

Majestic — via S. Apostoli 20, Tel. 679.49.08. Or.: 15,45/18,50/22. Ingr. 12.000
Lo sguardo di [redacted] — di T. Anghelopulos, con H. Keitel, Y. Michelakopoulos, E. Josephson (Grec. '95) — Un cineasta greco torna dagli Usa nel suo Paese e si imbatte, oltre che nel suo passato, nella complessa storia dei Balcani. N. V. 2h 30' Dramm.

Metropolitan — via del Corso 7, Tel. 320.09.33. Or. 15,45/18,10/20,20/22,30. Ingr. 12.000
Johnny [redacted] — di R. Longo, con K. Reeves, D. Meyer, Ice-T. (Usa '95) Un corriere del 21° secolo trasporta segreti in un chip inserito nel cervello, ma ha dovuto farsi sacrificare i ricordi. Ora li vuole indietro. Da Gibson. N. V. [redacted] Fantascienza

Mignon — via Viterbo 11, Tel. 855.94.93. Or. 16/18,10/20,20/22,30. Ingr. 12.000
Il [redacted] nella mente - La cérémonie — di C. Chabrol, con I. Huppert, S. Bonnaire, J. Bisset (Francia '95) — Tra una governante e una postina, entrambe dal passato oscuro, nasce una diabolica amicizia all'ombra di una ricca dimora. N. V. 1h 50' Drammatico

New York — via Cave 36, Tel. 781.02.71. Or.: 15 17/18,50/20,40/22,30. Ingr. 12.000
[redacted] no spik inglish — di C. Vanzina, con P. Villaggio, I. Price, C. Pickles (Italia '95) — Un assicuratore di mezz'età, costretto a imparare l'inglese, parte alla volta di Oxford: nel college dovrà convivere con decine di ragazzini scatenati. N. V. 1h 35' Comm.

[redacted] Sacher A. — largo Ascianghi 1, Tel. 581.81.16. Or.: 15,15 17/18,50/20,40/22,30. Ingr. 12.000
La [redacted] volta — di M. Calopresti, con N. Moretti, V. B. Tedeschi, V. Milillo (Italia '95) — L'incontro, a distanza di 12 anni, tra un professore universitario e l'ex terrorista in regime di semi-libertà che [redacted] aveva sparato. N. V. 1h 30' [redacted]

Paris — via M. Grecia 112, Tel. 70.49.65.68. Aria cond. Or.: 15/17,30/20/22,30. Ingr. 12.000
Showgirls — di P. Verhoeven, con E. Berkley, G. Gershon, K. MacLachlan (Usa '95) — In fuga dal passato, una spogliarellista e ballerina di «lap dance» tenta la scalata al successo sui grandi palcoscenici di Las Vegas. V. M. 14 2h 10' Erotico

Pasquino — vicolo del Piede 19, Tel. 580.36.22. Or.: 16,30/18,30/20,30/22,30. Ingr. 7000
[redacted] — di K. Branagh, con M. Maloney, R. Briers, J. Collins (Inghil. '95) — Un attore da tempo disoccupato cerca di riscattarsi e allestisce con i pochi soldi che gli rimangono un'edizione dell'Amleto. N. V. 1h 42' Commedia

[redacted] — via Nazionale, Tel. 488.26.53, Aria condizionata. Ingr. 12.000
SALA 1: Peccato che sia femmina. Or.: 16,15; 18,30; 20,30; 22,30
[redacted] 2: L'uomo delle stelle. Or.: 15,45; 18,10; 20,20; 22,30

Quirinetta — via Minghetti 4, Tel. 679.00.12. Or.: 15,15 17,45/20,05/22,30. Ingr. 12.000
Clockers — di S. Lee, con H. Keitel, M. Phifer, J. Turturro (Usa '95) — Due fratelli, di cui uno è uno spacciatore di crack, e il sospetto di un omicidio. Su di loro, a Brooklyn, indaga un vecchio «segugio» della narcotici. V. M. 14 2h 05' Dramm.

[redacted] — Via Minghetti 1, Tel. 679.45.85

Reale — piazza Sonnino 7, Tel. 581.02.34. Or.: 15 17,30/20/22,30. Ingr. 12.000
Showgirls — di P. Verhoeven, con E. Berkley, G. Gershon, K. MacLachlan (Usa '95) — In fuga dal passato, una spogliarellista e ballerina di «lap dance» tenta la scalata al successo sui grandi palcoscenici di Las Vegas. V. M. 14 2h 10' [redacted]

Rialto — via IV Novembre 156, Tel. 679.07.63. Or.: 16/18,10/20,20/22,30. Ingr. 12.000
French kiss — di L. Kasdan, con K. Kline, M. Ryan, T. Hudon (Usa/Fra. '94) — Una biondina americana vola a Parigi per riconquistare il fidanzato, ma durante il viaggio si fa incantare da un irre[redacted] mascalzone... N. V. 1h 50' Commedia

Ritz — viale Somalia 109, [redacted] 86.20.56.83. Or.: 16/18,15/20,20/22,30. Ingr. 12.000
Peccato che sia femmina — di J. Balasko, con V. Abril, J. Balasko, M. Bosé (Fra./Spa. '95) — Un matrimonio [redacted] di esplodere quando nel triangolo degli adulteri arriva una donna che cerca di sedurre la moglie N. V. 1h 48' Commedia

[redacted] — via Lombardia 23, Tel. 488.08.83. Or.: 15,15 17/18,50/20,40/22,30. Ingr. 12.000
Le nozze di Muriel — di P.J. Hogan, con T. Collette, B. Hunter, R. Griffiths (Australia '94) — Una ragazza di campagna, a oppressa dalla famiglia, fugge di casa con un'amica, fa un matrimonio di convenienza, capisce la vita N. V. 1h 37' [redacted]

Roma (ex Esperia) — piazza Sidney Sonnino 37, [redacted] 581.28.84. Or.: 15,15/17,50/20,10/22,30. Ingr. 12.000
Clockers — di S. Lee, con H. Keitel, M. Phifer, J. Turturro (Usa '95) — Due fratelli, [redacted] cui uno è uno spacciatore di crack, e il sospetto [redacted] un omicidio. Su di loro, a Brooklyn, indaga un vecchio «segugio» della narcotici. V. M. 14 2h 05' Dramm.

Rouge et Noir — via Salaria 31. Aria cond. Tel. 855.43.05. Or.: 16 18,10/20,20/22,30. Ingr. 12.000
[redacted] di cui... sparlare — di L. Hallstrom, con J. Roberts, D. Quaid, R. Duvall (Usa '95) — Tradita, una bella moglie si ribella alle scappatelle del marito, rivoluziona la propria vita e getta lo scompiglio tra amici e parenti. N. V. 1h 45' Commedia

Royal — via E. Filiberto 175, Tel. 70.47.45.49. Aria cond. Or.: 15/17,40/20/22,30. Ingr. 12.000
Die Hard - Duri a morire — di J. McTiernan, con B. Willis, J. Irons, S. L. Jackson (Usa '95) — Terza avventura mozzafiato per il detective McClane: ora deve vedersela con un pazzo disposto a tutto che tiene in ostaggio la città di New York. N. V. 2h 10' Thriller

[redacted] Umberto — via della Mercede 50, [redacted] 679.47.53. Or.: 15,30/17,50/20,10/22,30. Ingr. [redacted]
I ponti di [redacted] County — di C. Eastwood, con C. Eastwood, M. Streep (Usa '95) — La storia d'amore breve ma appassionata [redacted] un fotografo e una casalinga sposata. Dal romanzo di Robert James Waller N. V. 2h 15' [redacted]

Savoy — via Bergamo 25, Tel. 853.00.848. Ingr. [redacted]
SALA 1: Il primo cavaliere. 16,30/19,30/22,30. **SALA 2: Jade.** 15,30/17,50/20,10/22,30. **SALA 3: La seconda volta.** 15,10/16,45/18,30/20,30/22,30. **SALA 4: Nello Gelso.** 15,10/16,45/18,30/20,30/22,30

[redacted] — via Tiburtina 374, Tel. 436.33.744. Or.: 16/18,10/20,20/22,30. Ingr. 12.000
[redacted] il libro [redacted] giungla — di S. Sommers, con J. Scott Lee, C. Elwes, S. Neill (Usa '95) — Abbandonato, il piccolo Mowgli cresce nella foresta tra pantere, cuccioli di lupi e orsetti. Un giorno accade un imprevisto. Dal libro di Kipling. N. V. 1h 53' Avventura

Universal — via Bari 18, Tel. 883.12.16. Or.: 15/17,30/20/22,30. Ingr. 12.000
[redacted] Hard - Duri a morire — di J. McTiernan, con B. Willis, J. Irons, S. L. Jackson (Usa '95) — Terza avventura mozzafiato per il detective McClane: ora deve vedersela con un pazzo disposto a tutto che tiene in ostaggio la città di New York. N. V. [redacted] 10' Thriller

IL [redacted]

[redacted] - Si inaugura alla chiesa di **S. Ignazio**, ore 21, il 1° Mozart Festival, organizzato dal Courtial International. [redacted] del [redacted] positore austriaco eseguite [redacted] soprano Ulrike Mertens, il tenore Uwe Mosmuller, il basso Karl-Josef Heppekeusen. Orchestra del Collegium Musicum di Krefeld diretta da Bernd Erich Brinkmann.
[redacted] - Con «Tarnished code of yakuza» di Fukasaku Kinji si chiude la sezione "Cronaca" del ciclo «30 film alla scoperta del Giappone». Proiezione all'**[redacted]** (via degli Scipioni 82), [redacted] ore 22.
[redacted] - **[redacted]** (via Perugia 34),16,30, per i ragazzi, «Il racconto della Bella e la Bestia» di Eugene Marner. Alle 19, «Colazione [redacted] Tiffany» di Black Edwards e «32 piccoli films su Glenn Gould» di F.Girard. **[redacted]** (via G.Della Bella 45), la rassegna «Splatter» propone alle17,30, «Night of the living dead», «Zombi» e Il giorno degli zombis di G.A.Romero.
[redacted] - **[redacted]** (piazza Gentile da Fabriano 17/a), ore 19, ultimo allestimento dello spettacolo musicale «Dybbuk», scritto e diretto da Moni Ovadia, coautrice Mara Cantoni. Con Claudia Della Seta, Olek Mincer e Theaterorchestra. Auditorio di via **[redacted]**, 17,30, l'Orchestra Sinfonica dell'Accademia di Santa Cecilia diretta [redacted] Giuseppe Sinopoli in esecuzioni di Wagner. Soprano Sabine Hass, tenore Jyrki Niskanen, basso Kurt Rydl. Teatro [redacted] (via delle Fornaci 37), [redacted] 21, Dame Moura Lympany al pianoforte in preludi di Rachmaninov. Teatro **[redacted]** (via Merulana 244), ore 18, concerto dei finalisti del [redacted] internazionale «Ferrara». [redacted] **[redacted]** (p.za Campitelli 9, 17,30, Caterina Arzani in opere [redacted] Chopin. **[redacted]**, Palazzo Chigi, 18,30, Stefano Bigoni in pezzi di Haydn, Mozart.
[redacted] - Ancora una proposta dell'Associazione «L'arte nel cerchio» rivolta a quanti intendono scoprire le bellezze della Capitale. La visita odierna è al **[redacted]** appuntamento in via Matteo Boiardo [redacted] alle 10,30. Informazioni al 483.844.
[redacted] - [redacted] conclude il ciclo di concerti «Musica a Palazzo». A **[redacted]** (Viterbo), Palazzo Comunale, la sezione fiati dell'Orche[redacted] Regionale del Lazio mentre a **[redacted]** (Frosinone), Palazzo del Museo, i violinisti Marco Fiorini e Paolo Ciciola in esecuzioni di Vivaldi e Haydn. Inizi ore 18.
[redacted] - Revival per gli appassionati di sport [redacted] **[redacted]** dove a partire dalle 16,30 è prevista una serie di incontri che ricordano le sfide scudetto del [redacted]. In prima battute sfida tra il vecchio Banco Roma [redacted] Wright e la Billy Milano. Al termine l'incontro [redacted] calcetto tra glorie di Roma e Lazio.
[redacted] - Al **[redacted]** (piazza della Marina 32), dalle 10, nuova edizione di «Garage sale: rigattieri per hobby», mercatino scambio dell'usato rivolto a quanti sono alla ricerca di oggetti di non facile reperibilità e curiosità varie. [redacted] manifestazione rimane aperta fino alle 19. Informazioni al 588.05.17.
[redacted] - Ultimo concerto di Paolo Conte al **[redacted]** (via del Commercio 36), discosalae con Edson. [m. pr.]

LUCI ROSSE

[redacted] via L'Aquila 74, telef. 703.00.333. Orario: 16; 22. **Film [redacted] adulti**. Ingr. [redacted]
AMBASCIATORI via Montebello 101, [redacted] 494.1290. **Film per adulti.** Or.: 15,30; 22,30. Ingresso 8000.
AVORIO EROTIC v. Macerata 10, t. 700.35.27. **Film per adulti.** Or.: 15,30; 22. Ingr. 8000.
[redacted] MOON via 4 Cantoni 53, tel. 474.30.36. **Rivista sexy** con Rossana Doll e **film per [redacted]**. Or.: 15,30; 22,30. Ingr. [redacted].
MODERNO p. della Repubblica 44, t. 488.02.85. **Film per adulti.** Or.: 16; 22,30. Ingr. 8000.
MODERNETTA piazza [redacted] Repubblica 44, telefono 488.02.85. **Film per [redacted]** Orario: 16; 22,30. L. [redacted]
MOULIN ROUGE v. [redacted] M. Corbino 23, tel. 556.2350. **Film per adulti.** Or.: 16,30; 22. Ingr. 10.000.
[redacted] p. Repubblica, tel. 464.760. **Film per adulti.** Or.: 15; 21,30. Ingr. 8000.
[redacted] v. Cairoli 96, tel. 446.4961. **Film per adulti.** Or.: 10,30; 23. Ingr. [redacted]
SPLENDID v. P. delle Vigne 4, telefono 6600.0205. **Film per adulti.** Orario: 16; 22,30. Ingresso 8000.
TIFFANY via A. Depretis 11, telefono 462.390. **Film per adulti.** Orario: 16; 22,30. Ingresso 10.000.
VOLTURNO via Volturno 37, [redacted] 482.7557. **Rivista sexy e film per adulti.** Or.: 15; [redacted]. Ingresso 10.000.

D'ESSAI

ARCOBALENO via Redi 1/A, tel. 440.27.19. Riposo
CARAVAGGIO via Paisiello 24, tel. 855.42.10. Riposo.
DELLE PROVINCE v.le Province 41, tel. 442.360.21. Riposo.
DON BOSCO v. Publio Valerio 63, tel. 748.45.44. Riposo.
TIBUR D'ESSAI via Etruschi 40, tel. 495.7762. Riposo.
TIZIANO D'ESSAI via Guido Reni, tel. 392.777. Riposo.

TEATRI

ACCADEMIA FILARMONICA. Presso il botteghino del Teatro Olimpico piazza Gentile da Fabriano, tel. 323.48.90 sono in vendita gli abbonamenti alla stagione concertistica 1995/96 dell'Accademia Filarmonica Romana. Il botteghino è aperto dalle ore 14 alle 18.
AGORA' Via della Penitenza 33, tel. 68.74.167. Ore 18 The International Theatre presenta The Caretaker di H. Pinter con Michael Bird, Giles Smith, Michael Mayer; regia di M. Fanny, in lingua inglese.
ALPHEUS. Riposo
ANFITRIONE via S. Saba 24, tel. 575.08.27. Ore 17 La Coma. La Lega dell'Allegra presenta **Il tempo delle meraviglie** commedia in 2 atti di Antonio Pastore, con C. Dean, C. Contini, A. Iannuzzi, A. Pino, A. Francemore.
ANFITRIONE RAGAZZI via S. Saba 24, telefono 575.08.27. La bella addormentata commedia con musiche dei fratelli Grimm, regia Patrizia Parisi, con M. Bonini Olas, Rita Italia, C. Carvoni, E. Bertoletti, I. Scalone, A. Raifaeri. Spettacoli mattina e pomeriggio per le scuole previa prenotazione.
ARGENTINA TEATRO DI ROMA largo Torre Argentina, tel. 68.80.46.01/2. Ore 17 1° diurn. **L'isola degli schiavi** di P. De Marivaux traduzione, adattamento e regia Giorgio Strehler, con Renato De Carmine, Leonardo De Colle, Laura Marinoni, Mattia Strega, Pamela Villoresi.
ATENEO viale delle Scienze 3, tel. 4991.46.98. Ore 21 Festival d'Autunno. La via del Festival. Il misantropo di Molière con R. De Francesco, A. Renzi, T. Servillo, I. Forte, I. Carlone, F. Cantarella, T. Laudadio, E. Iannello. Regia T. Servillo. Pren. tel. 320.21.02.
AULA MAGNA [redacted] largo Tevere Flaminio 50, tel. 361.00.51/7. Non pervenuto.
BELLI via Sant'Apollonia 11/a, tel. 589.4875. Ore 17,30 Compagnia la Parola la casa presenta Lucia Poli in Lettere d'amore, di L. Poli e V. Moretti, musiche di Jacqueline Perrotin.
CENTRALE via Celsa 6, tel. 679.72.70. Ore 17,30 La Quercia presenta **Non si sa come** di L. Pirandello con C. Gerardo, B. Palma, M. Pelucani, F. Giovanelli, regia Alberto Ferrari.
CLUB [redacted] v. S. Franklin 7, tel. 57.58.644. Ore 17,30 **Tutta colpa di Antonio** di Roberto De Fazio. Interpreti Compagnia Centro Professionale Teatrale e Arti dello Spettacolo.
DAFNE via Mar Rosso 329 Ostia Lido, tel. 50.89.320. Ore 18 il malato immaginario di Molière con G. Pontillo, A. Di Francesco, B. Miele, S. De Gaspero, P. Clemente, A. Capocotta, F. Valerani, E. Baccani, regia R. Caolani.
CENTRO SOCIALE ex Snia Viscosa via Prenestina 173. 20.00.102. Ore 21,30 Living Theatre in Utopia regia J. Malina. L. 5000.
DEI COCCI via Galvani 69, tel. 575.35.02. Ore 17,30 Il Gruppo A.T.A. di Carlo Alighiero pres. Carlotta's way con A. Gona, L. Jacobbi, E. Irene Lipp, musiche di Antonio e Marcello.
DELL'OROLOGIO Sala Grande via de' Filippini 17/a, telefono 68.30.87.35. Ore 17,30 La Compagnia Teatro I.T. presenta **Salvato, amore, droga e Rock'n'roll** scritto e diretto da Mario Moretti. Domenica ore 17,30, lunedì riposo tutte le sere fino al 19 novembre.
DELL'OROLOGIO Sala Artaud via de' Filippini 17/a, tel. 68.30.83.30. Ore 18 L'Associazione l'Albero presenta **Il sorriso del signor Poiret** testo e regia di L. Salveti con G. Angelillo. Tutti i giorni, dom. ore 18, lun. riposo.
DELLE MUSE via Forlì 43, tel. 4423.13.00. Ore 18 Luigi De Filippo in **Non è vero... ma ci credo** di Peppino De Filippo, con Wanda Pirol, Rino Santoro. Regia Luigi De Filippo.
DE' SERVI via del Mortaro 22 (Largo Chigi), tel. 679.5130. Ore 21 La Compagnia Stabile Quintessenza presenta **Nuovi amori** [illegible] di A. De Benedetti, regia Giancarlo Fares.
DI VIA SPERONI v. Speroni 13, tel. 411.27.67. Ore 20,45 **Aspettando la luna piena** di Enzo De Marco e Ciro Longo, regia E. De Marco e Claudio Ferrara. Musiche originali A. Lauritano, scen. Marianna De Leoni.
ELISEO via Nazionale 183, tel. 488.21.14. Ore 17 **Morte di un commesso viaggiatore** di Arthur Miller, con Michele Placido, regia Teodoro Cassano. Prevendita su Televideo Rai 3 pag. 8.847.
PICCOLO ELISEO via Nazionale 183, tel. 488.21.14. Ore 17 ... **Il teatro comico** di V. Salemme, M. Casagrande, regia V. Salemme. Prenotazioni su Televideo Rai 3 pag. 8.847.
ETI TEATRO QUIRINO via M. Minghetti 1, tel. 679.45.85. Ore 17 ultima recita. T.S.E. Teatro Stabile delle Marche presenta V. Moriconi, V. Gazzolo, S. Santospago in **Erano tutti miei figli** di A. Miller, regia di M. Missiroli.
ETI TEATRO VALLE via del Teatro Valle 23, tel. 68.80.37.94. Ore 21 ultima recita, Comp. Bunraku Kyoto - Teatro dei burattini giapponesi. **Bunraku: Suicidio d'amore a Sonezaki** in lingua giapponese con traduzione simultanea in italiano.
EUCLIDE piazza Euclide 34/a, telefono 808.28.11. Ore 17, la Compagnia Stabile Teatro Gruppo presenta Tessera, **Nel tunnel** [illegible] commedia brillante in due atti scritta e diretta da V. Boffoli.
FLAIANO via S. Stefano del Cacco 15, tel. 679.64.96. Ore 17,30 **Forever Blues** di S. Angiolelli, con V. [redacted], M. Giuffré, R. Rovella. [redacted], regia Panici.
GHIONE via delle Fornaci 37, tel. 637.22.94. Ore 17 ultima recita. Teatro Dehon di Bologna presenta Guido Ferrarini in **Il medico immaginario** di Molière con S. Castellini, G. Ghelli, A. Sisto, A. Maggi, regia Luciano Leonesi.
IL VASCELLO via G. Carini 72-78, t. 588.10.21. Ore 17. Crit La Fabbrica dell'attore Cuore di pietra di W. Shakespeare, con M. Kustermann.
LA COMUNITA' via Giggi Zanazzo 1, tel. 58.17.413. Ore 18 Teatro in Arte Stanza Luminosa pres. **Le tamure Lunàtica (La cavalla Lunàtica)** di F. Sortino e G. Sepe. Tutte le sere ore 21,15. Dom. ore 18. Lun. riposo.
LA CHANSON Lgo Brancaccio 82/a, tel. 487.31.64. Ore 17,30 **Invitati Regionali**, vol devoto regionali di Cortucci, Meraglia con V. Meraglia, S. Orlando, R. d'Alessandro, M. Simeoli e Beasetto.
LE SALETTE v. del Campanile 14, tel. 683.38.67. Ore 17,30, la Compagnia Punto e a Capo presenta **Confessioni** di A. Rychboum, regia M. Casse.
MANZONI v. Montenero 14c, telefono 322.76.96. Ore 17,30 Compagnia Teatro Artigiano presenta **Serafanti straniere** di A. Bonazzi con P. Longhi, D. Palmucci, M. Cochrane, G. Rinaldi, M. di Franco, M. Corsolo.
NAZIONALE via del Viminale 51, tel. 48.54.98. Ore 17,30 2° atto. Uno, nessuno e centomila di L. Pirandello con Paola Bucci e C. Angelini, 3 danza, P. Morandon, L. Lollo, A. Innocenti, regia Mario Matioli.
OLIMPICO piazza Gentile da Fabriano 17, tel. 323.48.90. Ore 19, **Dybbuk** di Moni Ovadia. Dal 13 novembre Giorgio Gaber in **Il pensiero che d'un tratto**. Continua campagna abbonamenti a il spettacoli.
PARIOLI via G. Borsi 20, tel. 808.82.99. Gala da ore 16,45 Maurizio Costanzo Show 13° anno. Sala B: ore 17,30 ultime repliche **La regina del fortunato** di e con Alessandro Bergonzoni, regia Claudio Calabrò (fuori abbonamento).
POLITECNICO via G. B. Tiepolo 13/a, tel. 361.1501. Ore 21, **Marilyn dea bionda** tutto lo splendore con P. Lorenzoni, V. Polic, M. Prosperi, F. Salomoni, G. Russo.
QUIRINO. Rinnovo e vendita abb. stag. teatrale 1995/96 presso la biglietteria, ore 10-19; domenica riposo.
ROSSINI p.za S. Chiara 14, tel. 6880.27.70. Ore 17 **Er malato immaginario** di A. Alfieri con A. Alfieri, R. Merlino, M. Pallini.
STABILE DEL GIALLO v. Cassia 871/c, tel. 371.10.78 - 371.11.07. Ore 18 **Il commissario Maigret** di G. Simenon con S. Alessandro, M. Ferrari, S. Tranquilli, L. Bernardi, N. D'Agata, A. Carava, P. Valeriani.
SALA PETROLINI via Rubattino 5, tel. 57.57.488. Ore 17,30 **Arlecchini** il varietà con F. Fiorentino e la sua Compagnia, musiche di F. Gatti e A. Zanga. Tutti i mercoledì ore 21 **Roma Violetta** di e con Y. Chiarini.
SALONE MARGHERITA via Due Macelli 75, tel. 67.91.439. Domani ore 21,30 **Meravigliosissimi** di Castellacci e Pingitore, con Marcello, Dosi e Tosca.
SPAZIO UNO vicolo dei Panieri 3, tel. 589.68.74. Ore 17,30 **Cara la mia Rosa...** di J. Strauss e M. Gotard, con M. Moraldo e C. Poggiani. Regia Bruno Maria Fusco. Domenica ore 17,30 (lunedì riposo).
TALIA via A. Galvani 1, tel. 58.33.09.17. Ore 17 I tre sorrisi [redacted] ... dei fratelli Grimm, elaborate da F. Mascolini. Coral per bambini e adulti.
TEATRO DELL'ANGELO via Simone De Saint Bon 17, t. 370.00.93. Ore 18, prima mondiale, **Japan Modern Fight Capoeira**, regia di Hiromi Sakamoto. Il botteghino del teatro è aperto dal lunedì al venerdì ore 10-18, sabato 10-13, domenica ore 15, lunedì riposo. Sino al 16/11.
TORDINONA via degli Acquasparta 16, tel. 6880.58.90. Ore 17,30 **Quattro stagioni** di Giordano, con V. Cangemi, E. Brachi, M. Ferrarini, G. Galdi. Regia R. Giordano, musiche di V. Caporale dei Seraphim e R. Giordano.
TEATRO STUDIO XX° SECOLO via Garibaldi 30, telefono 589.14.44. Ore 18,30. **Le blanc artiste** di Michel Marc Bouchard con Sara Alzetta, Lydia Biondi, Giuseppe Marini, F. Paulillo. Regia G. Caligarich, martedì-sabato ore 21, domenica e festivi ore 18,30.
TEATRO VERDI circ. Gianicolense 10, telefono 588.20.34. Ore 17, per apertura **Stagione Teatro 95/96** La Nuova Opera dei Burattini pres. **I pupazzi animati di Grasso.** Regia G. Avitario. Vi aspettiamo tutti.
Per info. dal lunedì al sabato 9,30-17, tel. 588.20.34.
VITTORIA piazza S. Maria Liberatrice 8, tel. 574.01.70. Ore 17,30, la Comp. Attori e Tecnici presenta **Il giardino dei ciliegi** di A. Checov con V. Tatasio, A. Corsini, E. Alfieri, G. Bonagura, A. Di Nola, F. Di Federico.
ORATORIO del GONFALONE via del Gonfalone 7. Non pervenuto.

MILANO

CINEMA

[illegible] c. Vitt. Emanuele 30, tel. 7600.3306. [illegible] **Kombat** (prima visione). Or.: 16,40; 18; 20,15; 22,30.

ANTEO via Milazzo 9, tel. 659.7732. [illegible] **e libertà**, regia K. Losch. Or.: 15,30; 17,50; 20,10; 22,30.

APOLLO [illegible] via De Cristoforis 2, [illegible] 760.360. **Johnny Mnemonic**. Or.: 14,45; 16,45; 18,30; 20,30; 22,30.

ARC [illegible] via Tunisia 11, tel. [illegible]. **L'odio**, V. Cassel, regia [illegible] Kassvitz. V. M. 14. Or.: 15,40; 17,50; 20,10; 22,30.

[illegible] Galleria del Corso 1, tel. [illegible] **nuvole**, regia M. Antonioni. Or.: 15,15; 17,40; 20,05; [illegible]

ARLECCHINO [illegible] S. Pietro all'Orto 9, [illegible] 7600.1214. **Jade** (prima visione) V.M. [illegible] Or.: 14,30; 16,30; 18,30; 20,30; 22,30.

ASTRA corso Vitt. Emanuele II, [illegible] 7600.0229. **Apollo 13**. Or.: 14,10; 16,50; 19,40; 22,30.

[illegible] 1 [illegible] **Forget Paris** (prima vis.) Or.: 15,30; 17,50; 20,10; 22,30.

BRERA MULTISALA 2 c. Garibaldi [illegible] telefono 26.00.18.90. **Cyclo**. Or.: 15; 17,30; 20; 22,30.

[illegible] p.zza Cavour 3, [illegible] 659.5779. [illegible] **di cui... sparlare**. Or.: 15,40; 17,55; 20,15; 22,30.

COLOSSEO [illegible] **Allen** viale Monte Nero 84, [illegible] 5990.1361. **Lo sguardo di Ulisse** (prima [illegible]na). Or.: 15,45; 19; 22,15

[illegible] **Chaplin** viale Monte Nero 84, tel. 5990.1361. [illegible] **mezzo** [illegible] **un gelido inverno**, regia K. Branagh Or.: 15,30; 17,50; 20,10; 22,30.

COLOSSEO [illegible] **Visconti** v.le Monte Nero 84, tel. 5990.1361. **Apollo 13**, regia R. Howard. Or.: 14,10; 16,50; 19,40; 22,30.

CORALLO largo Corsia dei Servi 9, [illegible] 7602.0721. **Il buio nella mente**. Or.: 15; 17,30; 20; 22,30.

CORSO Gall. [illegible] Corso, tel. 7600.2164. [illegible] **Hard - Duri a morire**. Or.: 14,30; 17,10; 19,50; 22,30.

ELISEO via Torino 64, tel. 869.2752. **Clockers**, regia S. Lee. V. M. 14. Or.: 14,30; 17,10; 19,50; 22,30.

EXCELSIOR Galleria del Corso 4, tel. 7600.2354. **Peccato che [illegible] femmina**. Or.: 15,30; 17,50; 20,10; 22,30

[illegible] c. Lodi 39, [illegible] 551.448. **Die Hard - Duri a morire**. Or.: 14,40; 17,15; 19,50; 22,30.

[illegible] s. Manzoni 40, telef. 7602.0650. **Showgirls**. Or.: 14,45; 17,15; 19,50; 22,30.

MEDIOLANUM corso Vitt. Emanuele 24, tel. 7602.0818. **Io no spik inglish**. Or.: 15; 16,50; 18,40; 20,35; 22,30.

METROPOL v. Piave 24, t. 799.913. **Mowgli - Il libro della giungla**. Or.: 15; 17,30; 20; 22,30.

MIGNON Gall. del Corso 4, [illegible]. **La seconda volta** Or.: 15; 16,45; 18,40; 20,35; [illegible]

NUOVO ARTI via Mascagni 8, tel. 7602.00.48. **La [illegible] [illegible] 101**, regia W. Ratherman. Or.: 15; 16,50; 18,40; 20,30; [illegible].

NUOVO ORCHIDEA via Terraggio 3, tel. 875.389. I [illegible] **neri**, regia P. Corsicato V.M. 14. Or.: 15; 16,50; 18,40; [illegible]; 22,30.

ODEON 5 Sala 1 via S. Radegonda 8, tel. 874.547. **Nine Months - Imprevisti d'amore**. Or.: 15,25; 17,40; 20,10; 22,35.

ODEON 5 Sala 2 via S. Radegonda 8, tel. 874.547 **Forget Paris**, regia B. Cristal. Or.: 15,20; 17,40; 20,05; 22,35.

ODEON 5 Sala 3 via S. Radegonda 8, t. 874.547. **Mowgli Il libro della giungla**, regia S. Sommers. Or.: 15,10; 17,35; 20; 22,35.

[illegible] 5 [illegible] via Santa Radegonda 8, telefonare [illegible]. [illegible] **morire**. Or.: 15,20; 17,40; 20,05; 22,35

ODEON 5 Sala 6 via S. Radegonda 8, telefono 874.547. **Il primo cavaliere**. Or.: 14,40; 17,15; 19,50; [illegible]

ODEON 6 [illegible] **7** via Santa Radegonda 8, telefonare 874.547. **Ivo il** [illegible] Or.: 15,30; 17,50; 20,10; 22,35

ODEON 5 Sala 8 via S. Radegonda 8, tel. 874.547. **L'isola dell'ingiu[illegible] - Alcatraz**. Or.: 15; 17,30; 20, 22,30.

ODEON 5 Sala 9 via S. Radegonda 8, tel. 874.547 **Allarme** [illegible] Or.: 15,20; 17,40; 20; 22,30.

ODEON 5 Sala 10 v. S. Radegonda 8, tel. 874.547 **I ponti di Madi[illegible] County**. Or.: 14,40; 17,15; 19,50; 22,35

ORFEO v. C. Zugna [illegible], tel. 8940.3039. **Mortal kombat**. Or.: 15,30; 17,50; 20,10; 22,30

PASQUIROLO c. V. Emanuele 28, tel. 760 207.57. **Le [illegible] di [illegible] riel**. Or.: 15,30; 17,50; 20,10; 22,30.

PLINIUS via Abruzzi 28, tel. 2953.1103. **Al di [illegible] delle nuvole**. Or.: 15,45; 18; 20,15; 22,30.

[illegible] largo Augusto 1, [illegible] 7602.27[illegible] **pazzia** [illegible] **re Giorgio**. Or.: 15,40; 18; [illegible]; [illegible]

[illegible] **CARLO** corso Magenta/ang. Morozzo della Rocca 12, [illegible] 48.13.442. **La pazzia** [illegible] **re Giorgio**. Or.: 15,30; 17,50; 20,10; 22,30.

[illegible] [illegible] Gran Sasso 28, tel 236.5124. [illegible] [illegible] **sparlare** Or.: 15,30; 17,50; 20,10; 22,30

TIFFANY corso B. Aires 39, tel 2951.3143. **Batman forever**. Or.: 15; 17,30; 20; 22,30.

VIP [illegible] Torino 21, tel. 8646.38247. **L'uomo [illegible] stelle**. Or.: 15,30; 17,50; 20,10; 22,30.

TEATRI

SCALA p. della Scala, t. 7200.3744. Ore 20 Orchestra Filarmonica della Scala, direttore Riccardo Muti, violinista Yo Yo Ma.

CONSERVATORIO v. Conservatorio 12, tel. 7600.1765. Ore 21 violinista Julian Rachlin, pianista Oleg Maisenberg

ARSENALE v. C. Correnti 11, tel. 83.75.896. Ore 16. Teatro Ossimoro presenta **Aspettando Godot**, di S. Beckett.

CARCANO c. di Porta Romana [illegible] t. 5518.1377. Ore 15,30 L. Sevignano in [illegible] **clinica**. Cor. di S. Beltrami, con J. Greco.

CIAK v. Sangallo 33, t. 7611.1015. Ore 21,30 L. [illegible]ni in **Piantando chiodi nel pavimento con la fronte**, di E. Bogosian.

DELLA 14ª v. Oglio 12, t. 5521.1300. Ore 15,30 Comp. Teatro di P. Mazzarella pres. **El vedov sleghet** di e con R. Silven

FILODRAMMATICI v. Filodrammatici 1, tel. 869.3658. Ore 16 Lab. Teatro Settimo pres.: **Dei liquori fatti in casa** di R. Rostagno.

FRANCO PARENTI [illegible] **Piccola** v. Pier Lombardo 14, t. 54.57.174. Ore 16 Teatro F. Parenti: **La vita, il sogno**, di F. Lol.

LIRICO v. Largo 14, tel. 72.33.32.22. Ore 16. Teatro di Roma pres.: [illegible] **Lear** di W. Shakespeare. Regia di Luca Ronconi.

MANZONI v. Manzoni [illegible], tel. [illegible]. Ore 15,30 Teatro Eliseo e Teatro degli Incamminati presentano U. Orsini, F. Branciaroli in **Otello**, di W. Shakespeare. Regia G. Lavia.

NAZIONALE p. Piemonte 12, tel. 4800.7700. Ore 15,30 Giannoli e Carraioni presentano **Il galletto nazionale di Cuba** e [illegible] Alonso in [illegible]

NUOVO p. San Babila 37, t. 76.00.00.667. Ore 16 S. Fantoni in **La scuola delle mogli**, di Molière. Regia C. Pezzoli.

OUT-OFF v. Dupré 4, t. [illegible]. Ore 21 la comp. Opus Personale pres. **Crisalami**, di G. Ritsos. Trad. di N. Amato.

PICCOLO TEATRO STUDIO v. Rivoli 6, tel. 72.33.32.22. Ore 15 Piccolo Teatro di Milano - T. d'Europa presenta: **La storia della bambola abbandonata**, di G. Strehler.

TEATRO SAN BABILA corso Venezia 2, [illegible] 7600.2985. Ore 15,30 e 19,30 Stabile di Bolzano in **Ma noi è una cosa seria**, di L. Pirandello, con P. [illegible]

[illegible] p. XXV Aprile, [illegible] 2900.6787 Ore 15 Este Emme presenta **L'acqua sfiata**. Regia e con S. Massimini.

Tel ELFO v. Ciro Menotti 11, tel. 716.791. Ore 16,30 Teatri Uniti presenta **Il misantropo**, [illegible] Molière. Regia di T. Servillo.

[illegible] via D. Crespi 9, tel. [illegible]3.22.560. Ore 15,30 Compagnia Teatro-sempre presenta «2ª rassegna del teatro giallo»: **La tela del ragno** di A. Christie.

[illegible] [illegible] **ERBE** via Mercato 3, tel. [illegible]. Ore 16 Teatro del Buratto: **Pierino e il lupo**, di S. Prokofiev

TEATRO DELL'[illegible]MITTE v. degli Olivetani 3, tel. 48.96.550. Ore 10 e 15,30 **Le avventure di Pinocchio**, di C. Collodi

[illegible] **GRECO** piazza Greco, telefono 857.08.98. Ore 16 Compagnia Tipo Teatro di piazza e d'occasione presenta: **Viaggio [illegible]**. Ore 21 Compagnia La Nuvola presenta **Storiacce**.

TEATRO [illegible] v. Pisanello 1, tel. 4870.7203. Ore 21 **L'elisir d'amore**, selezione per canto e pianoforte.

[illegible] **VERDI** v. Pastrengo 16, telefono 607.1695 Ore 16,30 T. del Buratto: **Fly Butterfly**, r. di S. Monti, drammat. R. D'Onghia, scena/costumi G. Massiotta.

CENTRO GHIONO / CRT SALONE via Lanzone 30/A, tel. 8645.1066. [illegible] 20,30 **Polveri** di e con A. Santagata.

TEATRO [illegible]**/TEATRO DEL SURATTO** via Lanzone 30/A, tel. 86.45.10.66. Ore [illegible] Teatro dell'Archivolto. **Favole a** [illegible] **destri** autore e regia G. Gallione.

RITROVI

AL VASCELLO [illegible] Greco, telefono 670.4353. Ore [illegible] Piano bar, musi[illegible] dal vivo e discoteca.

BODEGUITA [illegible] [illegible] via Col di Lana 3, telefono [illegible] Ri[illegible]

[illegible] **V DRIVE-IN** [illegible] **ROGOREDO** via Rogoredo, 144, telefono [illegible].0374. Riposo

CA' BIANCA CLUB via Lire [illegible] Moro 117, telefono 6912 5777. Ore 22 Grancabaret.

[illegible] [illegible] [illegible] via Ascanio Sforza 81, telefono 895.11748. Ore 22 Karaoke e disco bar.

CAPO [illegible] via L. il Moro 118, telefono 6912.20.24. Ore 22 Ottetto di [illegible] Luigi Trovesi.

[illegible] [illegible] [illegible] via [illegible] Massaglia 46/3b, telefono 846.47.31. Riposo.

DISCOTECA [illegible] [illegible] [illegible] piazza [illegible] Meggio 8, telefono 58.10.27.66 - [illegible] Ore 22.30 Salsa solamente salsa musica latino americana.

FIORI [illegible] s. Fiori Chiari 17/A, telefono 8646.25.75 Ore 22 Musica live con Suoni Chiari Band

GRILLO PARLANTE LIVE [illegible] Alzaia Naviglio Grande 36, telefo[illegible] 894.09.321. Ore 22,30 Nanni Zedda & Gigi Cifarelli/soul jazz.

MILANO [illegible] via dei Missaglia 48/3, telefono 846.4731 [illegible] 15,30 Grande Orchestra Frati Pareschi. Ore 21,30 Club [illegible] ricordi.

L'AMERICANO A PARIGI via Lodovico il Moro 131, telefono [illegible]22[illegible]. Ore 22 musica dal vivo con la band dell'americano a Parigi.

[illegible] via Ortles 62, telefono [illegible]. Ore 21,30 Karaoke e cabaret.

ON STAGE via Manzoni [illegible] (Galleria Manzoni), telefono 7602.1071. Riposo.

[illegible] via A. Sforza 49, telefono [illegible]. Ore [illegible] Paola Repe[illegible] quartet.

TEATRINO largo C. dei Servi 3, telefono 7602.3718. Ore [illegible]: 21,30; 23,50 Sexy show.

[illegible] viale Monza 140, telefono 255.1774. Ore 22 Pongo

SABOR TROPICAL via Molino delle Armi 18, telefono 58.31.35.84. Ore 22,30 Tropical party [illegible] **capitali de la salsa**.

D'ESSAI

ARIOSTO via Ariosto 18, telefono 49.00.39.01. Or.: 15,45, 18,10; 20,20; 22,30 **Incontri a Parigi**, regia E. Rohmer. Lire 5000.

[illegible] **E 1** via Torino 30, telefo[illegible] 87.48.26 Orario: 16; 18,10; 20,20; [illegible] 22,30 **L'ultima eclissi**, regia di telefono Hackford. Lire 5000

CENTRALE 2 via Torino 30, telefono 87.48.26. Orario: 16; 18,10; 20,20; 22,30. **French kiss**, regia di Lire Kasdan. Lire [illegible].

[illegible] [illegible] - **R. M.**

BELTRADE via Oglio 10, telefono [illegible] Riposo.

DE [illegible] via Caminadella 15, telefono 86.45.27.16. Rassegna: «Autori del cinema europeo Gran Bretagna»: ore 15,30 [illegible] **In love**, [illegible] 17,45 [illegible] **gobetween**, ore [illegible] **Cry Freedom**. Lire [illegible] + tessera.

MEXICO via Savona 57, telefono 48.95.102. Lire [illegible]. Ore 15 Rassegna «Un cinema per amico» **Piccolo Nemo - Avventure** [illegible] **mondo dei sogni**; ore 20,15/22,30 **Piccoli omicidi** tra [illegible].

SANLORENZO corso di Porta Tici[illegible] 45. Rassegna «Un cinema [illegible] amico»: ore 15,30 [illegible] **l'arcobaleno**. Lire 7000.

[illegible] [illegible] Pacinotti 6, telefono 3921.04.83. Ore 15,15; 17 **Pagemaster - L'avventura meravigliosa**, regia J. Johnston Ore 20,15; 22,15 **Quattro matrimoni e un funerale**, regia M. Newell.Lire Lire [illegible].

AUDITORIUM [illegible] **BOSCO** via M. Gioia 48, telefono 50.30.42. Ingresso [illegible] tessera ore 15; 17 **L'incantesimo del lago**, ore [illegible] Cineforum: **Cuore** [illegible]**ra**, regia U. Marino.

LUCI ROSSE

[illegible] v.le Monza 101. Lire 10.000. **Luci rosse.**

[illegible] [illegible] Ottimo angolo via Padova, telefono [illegible]. **Luci rosse.**

ARGO viale Monza 79. Lire 10.000. **Luci rosse.**

ASTOR corso Buenos Aires 36. Ap.: ore 13. Lire 12.000. **Luci rosse.**

ASTORIA viale [illegible]tenero [illegible]. **Luci rosse.** Lire 10.000.

ATLAS via Sansovino 3 **Luci rosse.** Lire 10.000.

AURORA [illegible] [illegible] via [illegible] Sarpi 8. Apertura ore 10,30. [illegible] [illegible] Lire 10.000.

CIELO [illegible] Premuda [illegible], telefono 79.84.78. Apertura [illegible] 16. **Luci rosse.** Lire 12.000.

CITTANOVA via Giambellino 153. Lire [illegible] [illegible] **rosse.**

DIAMANTE via F. Filzi 5. Apertura ore 13. **Luci rosse.** Lire 12.000.

DONIZETTI via M. da Panicale 13. **Luci rosse.** Lire 10.000.

[illegible] via Faà di Bruno 8. **Luci** [illegible] Lire 10.000

HERMES via C. De Sesto 5. Ap. 15. **Sexy varietà + film**. Lire 10.000.,

LA [illegible] [illegible] Bligny 52. **Luci rosse.** Lire 10.000.

LORETO via Deledda 10. **Luci rosse.** Lire 10.000.

[illegible] via R. Sanzio 23. **Luci** [illegible] Lire 10.000.

PERLA via degli Imbriani 19. **Luci** [illegible]. Lire 10.000.

[illegible] corso Lodi 128. Apertura ore 14,20 **Luci rosse.** Lire 10.000

[illegible]O via Padova 179. Apertura [illegible] 14. **Luci rosse.** Lire 10.000.

La cantante in un recital al Piccolo in scena da lunedì fino al 26 novembre

Nuova Milva per un nuovo Brecht

«Nacqui qui 30 anni fa dalla testa di Strehler»

MILANO. «Scoprirete un [illegible] Brecht, diverso da quello finora conosciuto in Italia e scoprirete una nuova Milva, meno impetuosa [illegible] più dolce, perché questi [illegible] brani di Brecht che Strehler ha scovato con fatica non sono politici ma d'amore. Brecht compose [illegible] la musica che il [illegible] in [illegible] periodo critico della sua vita. Le parole so[illegible] di una infinita tenerezza, molto liriche. Sentite: fu tanti [illegible] fa - [illegible] del presente di lei non so più niente - di lei che un tempo era tutto - ma tutto se ne va».

Milva debutterà al Piccolo Teatro in un nuovo recital di canzoni e poesie di Bertolt Brecht il 14 novembre a [illegible] in scena fino [illegible] [illegible]. «Sono felice che il mio recital [illegible] tenga nella sede storica [illegible] via Rovello anziché al Teatro Studio. Proprio qui 30 anni fa nacqui dalla testa di Strehler, mi sembrerà di essere tornata nel [illegible] quando Giorgio mi formò [illegible] qui forse mi potrà meglio misurare quanto io [illegible] [illegible] Questa volta non canterò Brecht seduta a gambe aperte a cavallo di [illegible] sedia, ma starò accanto [illegible] pianista. Brecht è adatto ai nostri giovani che devono conoscerlo perché disgraziatamente è attualissimo a distanza [illegible] 50 anni».

Come sempre, Milva [illegible]

Milva: «Ho sconfitto la depressione»

sa da una raffica di impegni. Il più importante: la Tosca nella versio[illegible] di Terence Rattingan, regia [illegible] Marco Parodi, debutto l'undici gennaio al Pergolesi di Jesi. «Io mi sento Tosca, è un personaggio che mi si addice anche fisicamente. Gigi Pistilli, che per me è un caro compagno, amico, è il Cavaradossi rivoluzionario. Adesso che ho sconfitto la depressione con le medicine e gli amici giusti ho ritrovato la mia serenità anche se di tutto quello che ho fatto in questi 20 anni in Italia è uscito sì e no il 10 per cento. Io mi sono battuta perché il mio lavoro non fosse misconosciuto proprio nel mio Paese, nel '93 sono arrivata ad andare a Sanremo con "Uomini addosso", eppoi a 56 anni ho capito che dovevo arrendermi. Ma ho sempre coltivato la mia voce, ho [illegible] repertorio importante [illegible] mi posso considerare una poliglotta. Canto in francese, inglese, tedesco, spagnolo, greco e adesso [illegible] anche in turco, perché in Turchia mi aspettano a braccia aperte. [illegible] non dimentico l'italiano, canto anche una poesia [illegible] Testori, "Volpe d'amore" L'appuntamento per me più importante sarà in dicembre quando canterò l'"Alleluja", composto per me da Sergio Rendine, alla cerimonia di consegna del Premio Nobel per la pace».

E a Milva è stato chiesto lo scorso giugno di inaugurare ad Augsburg, la città natale di Brecht, le manifestazioni in suo onore.

«Quindi non solo Strehler mi reputa la miglior interprete di Brecht, ma gli stessi tedeschi. Brecht era un uomo che amava molto le donne e che le donne amavano e [illegible]vano. Per me è stata una costante della mia attività artistica, per me riascoltare il suo messaggio significa riavvicinarmi alla storia e interpretare [illegible] uno sguardo più acuto la [illegible] dei giorni nostri».

Adele Gallotti

VENETO - FRIULI VENEZIA GIULIA

CINEMA

MESTRE

[illegible] [illegible] **MIGNON** via Cardducci, [illegible] telefono 986.834 **Ivo il** [illegible]. Orario: 15; 16,50; 18,40; 20,20; 22,15.

CORSINO corso del Popolo. **La seconda volta**. Orario. 15,05; 16,50; 18,35; 20,30; 22,15.

[illegible] via del Popolo [illegible], telefono 986.722. **Johnny Mnemonic**. Orario: 15,05; 16,50; 18,35; 20,20; 22,15.

[illegible] **D'ESSAI** via Sernaglia 12, telefono 538.1655. **Il buio nella mente**. Orario. 15,15; 17,30; 19,45; 22.

EXCELSIOR [illegible] Ferretto, tel. [illegible] [illegible] [illegible] **cui sparl**[illegible] Orario: 15.05; 16,50; 18,35; 20,30; 22,15.

PALAZZO I via Palazzo 31, telefono 971.444. **Al di là delle nuvole**. Orario spettacoli: 15.20; 17,35; 20; 22,15.

PALAZZO 2 via Palazzo 31, [illegible] 971.444. **Showgirls** Orario: 15; 17,20; 19,50; 22,15

S. [illegible] viale San Marco, telefono [illegible] [illegible] [illegible] - **Duri a morire**. Orario [illegible] 17,25, 19,50, [illegible]

GORIZIA

CORSO corso [illegible] 16, tel. 530.320 **Mortal Kombat**. Orario: 15; 18; 20; 22

VITTORIA piazza Vittoria 41, tel 530.283. **Nine Months - Imprevisti** [illegible]. Orario: 16; 18; 20; 22.

UDINE

[illegible] via Aquileia, tel. 504.464 - 297.497. **Apollo 13**. Orario: 16,30; 19,15; 22.

CAPITOL via Volontari Libertà, telefoni 454.266 - 297.497. **Die Hard - Duri a morire**. Orario: 17; 19,30; [illegible]

[illegible] via Roscolle 8/B, tel. 504.240 - [illegible]. **Peccato [illegible] sia femmina**. Orario: 16; 18; 20; [illegible]

[illegible] piazza Cada, tel. 501.258 - 297.497. **Showgirls**. Orario: 17; 19,30; 22

FERROV. D'ESSAI tel. 504.874. **Cyclo**. Or.: 15,30; 17,30; 19,45; 22.

ODEON via Gorghi, tel 501.761 - 297.497. **Al** [illegible] [illegible] **nuvole**., Or.: 16; 18; 20; 22

PUCCINI [illegible] Savorgnana, telefono 295.635. **Qualcosa di cui sparlare**. Orario: 16; 18; 20.05; 22.15.

[illegible]

ARISTON via Gessi 14, tel. 304.222. **Qualcosa di cui... sparlare**. Orario: 16; 18,05; 20,10; 22,15

EXCELSIOR via Muratti 2, telefono 767.300 **Il buio nella mente**. Orario. 15,45; 17,55, 20,05; 22,15.

AMBASCIATORI viale XX Settembre [illegible], [illegible] 66.24.24. [illegible] **Hard - [illegible] a morire** Orario: 15,30; 17,40; 19,55; 22,15.

MIGNON via XX Settembre 37, telefono 638.495. **Il primo cavaliere**. Orario 15,30; 17,45; 20; 22,15

[illegible] 1 via XX Settembre 30, tel. 835.163 **Johnny Mnemonic** Orario: 16,45; 18,30; 20,20; 22,15.

[illegible] [illegible] via [illegible] Settembre 30, tel 835.163. **Io no spik inglish** Orario. 15,30; 17,05; 16,50; 20,30; 22,15

NAZIONALE 3 via [illegible] Settembre 30, telefono 635 163 **Mowgli Il libro della giungla**. Orario: 10,45; 16; **Nine** [illegible] **- Imprevisti d'amore**. 17.45; 19,30; 21,15; 22,15.

NAZIONALE 4 via XX Settembre 30, tel. 635.163. **Il primo cavaliere**. Orario: 17,10; 18,50; 22,15; [illegible]

SALA AZZURRA via Muratti 2, tel. 767.300. **La seconda volta**. Orario. 16, 17,30, 19; 20,30; 22.

[illegible]

ALCIONE via Verdi 20, tel. 840.08.45. **Ivo il tardivo**. Orario 15; 16,50; 18,40; [illegible]; [illegible].

[illegible] via Oberdan 13, telefono [illegible]. **Forget Paris** Orario: 15; 16,50; 18,40; 20,20; 22,15.

CORALLO via Quattro Spade 19, tel. [illegible] **Die Hard - Duri a morire**. Or.: 15; 16,50; 18,40; 20,20; 22,15

FILARMONICO via Roma 3, tel. 596.626. **Johnny Mnemonic**. Or.: 16; 18; 20; 22,15.

FIUME via Cere, tel. 8002.050. **Al di [illegible] delle nuvole**. Orario: 14,30; 16,30; 18,20; 20,15; 22,15.

[illegible] via Mazzini 15, [illegible] 594.708. **Nine Months - Imprevisti d'amore**. Or.: 16; 18,05; 20; 22,15.

NUOVO piazza Viviani 10, tel. [illegible]. **Io no spik inglish**. Orario: 15,30; 17,10; 18,50; 20,30; 22,15.

[illegible] via S. Antonio 17, tel. 800.32.72. **Apollo 13**. Orario: 15; 17,25; 19,50; 22,15.

[illegible] via Sabotino 2, tel. 913.591. **French Kiss**. Or: 14; 16; 18; 20,10; 22,15.

RIVOLI [illegible] Bra, tel. 590.855. **Showgirls**. Orario: 15,30; 17,50; 20,10; 22,30. Vist. 14.

BELLUNO

EDISON via Matteotti II/B, [illegible] 940.306. **Nine Months - Imprevisti d'amore**. Orario: 16; 18; 20; 22.15.

ITALIA via Garibaldi 8, tel. 943.184. **Showgirls**. Or.: 16; 17,10; 19,20; 21,45.

ROVIGO

[illegible]O corso del Popolo [illegible], telefono [illegible]. [illegible] **no spik inglish**. Orario: 15; 16,45; 18,30; 20,15; 22.

ODEON via Manzoni 18, tel. 24.[illegible] **Mortal Kombat**. Ap.: 15.

PADOVA

ALTINO via Altinate 1, tel. 875.232. **Die Hard - Duri a morire**. Apertura ore 15.

ARCOBALENO via Reni 2, tel. 600.820. **Showgirls** Ap. 15.

ASTRA via Aspetti 37, t. 604.078. **Il buio nella mente**. Or.: 16; 18; 20; 22,15.

ASTRA TECHNICOLOR. [illegible] [illegible] **conda volta**. Or.: 16; 18; 20; 22,15.

CONCORDI via San Martino, telefono 875.10.09. **Johnny Mnemonic**. Or.: 16; 18; 20; 22,15.

DEGLI via [illegible] 9, tel. [illegible] **previsti d'**[illegible] Orario: 15; 16,50; 18,30, 20,30; 22,30.

EDERA piazza Martiri [illegible] Belfiore, tel. 300.224. **Ivo il tardivo**. Or.: 15,45; 18; 20; 22,15

PICCOLO [illegible] piazza Martiri [illegible] Belfiore, tel. 300.224 **La seconda** [illegible]. Orario: 15,20; 17; 18,45; 20,25; 22.

[illegible] vicolo XX Settembre 43, tel. 542.330. **Johnny Mnemonic**. [illegible] 14.Orario: 14,30; 16,30; 18,25; 20,20; 22,15.

[illegible] largo Altinia, tel. 542.624 **Showgirls**. Or.: 15,10; 17,30; 20; 22,30. V.M. 14

[illegible]**A** piazza Crispi 8, [illegible] 542.207. **Die Hard - Duri a morire**. Or: 15; 17,30; 20; 22,30.

VICENZA

ARLECCHINO Giardini Salvi, tel. 544.146 **Showgirls**. Ap.: [illegible] [illegible] Fogazzaro, tel. 321.920 **Qualcosa di cui sparlare**. Or.: 15; 16,45; 18,30; 20,20; 22,15.

ITALIA corso Palladio 176, tel. 543.402. [illegible] [illegible] **là di[illegible] nuvole**. Or.: 16; 18; 20; 22.

PALLADIO via Verdi 6, tel. 321.420. **Die Hard - Duri a morire**. Ap.: 15

[illegible] strada Filippini [illegible], tel. 321.909. **Io no spik inglish**. Ap.: [illegible]

VERONA

ALCIONE via Verdi 20, tel. 840.08.45. **Ivo il tardivo**. Orario 15; 16,50; 18,40; [illegible]; [illegible].

[illegible] via Oberdan 13, telefono [illegible]. **Forget Paris** Orario: 15; 16,50; 18,40; 20,20; 22,15.

CORALLO via Quattro Spade 19, tel. [illegible] **Die Hard - Duri a morire**. Or.: 15; 16,50; 18,40; 20,20; 22,15

FILARMONICO via Roma 3, tel. 596.626. **Johnny Mnemonic**. Or.: 16; 18; 20; 22,15.

MIGNON via Cesare Battisti 2, tel. 28.212. **Die Hard - Duri a morire**. Orario: 14,30; 17; 19,30; 22.

TEATRI

[illegible]

TEATRO GOLDONI. Oggi ore 16, 18, 20 Straniero in **Le ultime lune** di F. Bordon; 21/11 ore 20,30 **I solisti di Mosca** in concerto, J. Bashmet direttore e solista.

TEATRO FONDAMENTA NUOVE [illegible] novembre ore 21 Sonia Palmizi in **Fiordiliso**, consog. di R. Giordano. Inf. 041 523.19.86.

TEATRO TONIOLO. Martedì 14 ore 21 **La donna serpente**, di Carlo Gozzi. Inf. (041) 971.666.

TEATRINO [illegible] [illegible] [illegible] (tel. 041/969.879). Rassegna il teatrino dei piccoli: oggi ore 17 animazione magica con **Il magico mondo di Frank Cadillac**.

TEATRO VILLA DEI [illegible] **(Mira).**

PADOVA

TEATRO VERDI (tel. 049 / 875.0336). Oggi ore 20,45 **La Bohème** di Giacomo Puccini.

AUDITORIUM POLLINI Venerdì 17 ore 21 Orchestra sinfonica di Bolzano e Trento Haydn in concerto, direttore e solista Liana Isakadze (violino), musiche di Beethoven. Inf. (049) 666.128.

TEATRO AI COLLI (via Monte Lozzo). Festival nazionale del teatro per ragazzi: [illegible] ore 10 e 15 **Il gatto e la volpe** di Bruno Tra[illegible].

SUPERCINEMA, [illegible] novembre ore 21 **Edoardo Bennato** in concerto; 29 novem[illegible] [illegible] Vecchioni; 15 dicembre Giorgia.

[illegible] (vicolo Ognissanti 1d), domani ore 21,30 [illegible] **Douglas** [illegible] **in concerto** (unica data italiana, inf. 807.1370).

TREVISO

TEATRO COMUNALE, Autunno Musicale Trevigiano 1995. Oggi ore 17 [illegible], di Georges Bizet, dirige [illegible] Maag, interpretazione vocale: Regina Resnik. Inf. (0422) 548.355

TEATRO EDITION, stagione teatrale: martedì 21 ore 21 Alessandro Gassman e Gian[illegible] Tognazzi in **Uomini senza donne** di Angelo Longoni. (Informazioni [illegible]re: 0422 54.23.30

[illegible] **(Vittorio)**. Oggi e domani ore 21 **Antonello Venditti** in concerto; 2 [illegible] cembre **Claudio Baglioni**.

[illegible]

[illegible] **ASTRA** (corso [illegible] 53, [illegible] 0444 323.725). [illegible] 18 ore 21 [illegible] «Famiglia e teatro»; compagnia La picciola I Carrara.

TEATRO ASTRA (Bassano del Grappa). Opera Festival: 24 novembre ore 21 **Rigoletto**, di Giuseppe Verdi, Orchestra Filarmonia Veneta diretta da Reynald Giovaninetti

AUDITORIUM CANNETI, giovedì [illegible] ore 21 Trio Johannes, archi e pianoforte, in concerto, mus. di Prahms e Schubert.

RovIGO

TEATRO SOCIALE (piazza Garibaldi 14, tel. 0425 25.611). 180ª stagione lirica: Venerdì 24 ore 20,30 **La Bohème**, di Puccini. orchestra e coro del Teatro La Fenice di Venezia.

[illegible]

TEATRO [illegible] Venerdì [illegible] ore [illegible] [illegible] in concerto (inf. 0437 948674).

[illegible]

TEATRO VERDI, Sala Tripcovich, [illegible] (040) 367.916. Oggi ore [illegible] Orchestra del Teatro Verdi in concerto, dirige M. Tabachnik, solista S. Krylov.

AUDITORIUM DEL MUSEO REVOLTELLA. Mercoledì 29 ore 20,30 Gabor Csalog [illegible] pianoforte (inf. 040/311.361)

POLITEAMA [illegible] Domani ore [illegible] quartetto Keller in concerto, musiche [illegible] Bach e Beethoven; Stagione 1995-96 del Teatro Stabile Friuli Venezia Giulia: 22 novembre **L'avventura [illegible]** di I. Svevo, regia di N. Garella, con Gabriele Ferzetti.

TEATRO RI [illegible] (tel. 040/365 119). Oggi ore 11 Andrea Rebaudengo al pianoforte.

[illegible]

TEATRO COMUNALE (Monfalcone). [illegible] tedì 14 ore [illegible] **I Turco tal Friul**, di [illegible] Paolo Pasolini. Inf. tel (0481) 790.470.

KULTURNI [illegible] [illegible] Brass, tel. 0481 33288, Venerdì 17 ore 20,30 **I Turco tal Friul** di P. Pasolini (inf. 0481 790470).

[illegible]

PALAMOSTRE. Stagione sinfonica d'autunno: sabato 18 ore 21 Orchestra del Teatro [illegible] di Trieste in concerto, dirige Hans Graf, al pianoforte David Golub, musiche di Rachmaninov, Liadov, Ciaikovski. Inf. [illegible] [illegible] [illegible]

[illegible]

PALASPORT. [illegible] 2/12 ore 21 **Iron Maiden** in concerto. Inf (02) 7600.9400

AUDITORIUM CONCORDIA. Giovedì 16 ore 20,45 Carlo Giuffrè in **La fortuna con l'effe maiuscola** di Eduardo De Filippo.

CENTRO [illegible] **A. MORO (Cordenons)** Venerdì 1/12 ore 21 O. Linetto e I Nomi in **Quel signore che venne a pranzo ovvero E se il dire dei vicini si rompe una gamba**, regia di [illegible]

[illegible]

TEATRO FILARMONICO. Oggi ore 17 Orchestra dell'ente lirico Arena in concerto, dirige Enrique Mazzola, musiche di Mozart, Beethoven, Guarnieri.

[illegible] **FILIPPINI** (045/592.709). Oggi ore 16 teatro per ragazzi.

TEATRI

PALERMO

[illegible] (Ente autonomo) tel. (091) 60.53.111.

TEATRO MASSIMO Concerti d'Autunno 1995 **Politeama Garibaldi:** Giovedì 16/11 ore 21 direttore **Stefan An[illegible]**, violoncello **Giovanni Sollima.** [illegible] Dobussy, Preludio à l'après midi d'un faune; A. Honegger, Concerto per violoncello e orchestra; G. Byars, The North Shore per violoncello e orchestra (prima esecuzione assoluta); M. Tutino, Suite da Riccardo III; R. Wagner, Dall'olandese Hollander, ouverture. Giovedì 23/11 ore 21 direttore **Massimo [illegible] Somerl**, violino **Cristiano Rossi**, pianoforte **Michele Campanella.** F. Ferrara, Scherzo brillante per orchestra; E. Satie, Gymnopédies 1 (orch. C. Debussy); S. Rendine, Doppio concerto per violino, pianoforte e orchestra (prima esecuzione italiana); [illegible], Gymnopédies 3 (orch. C. Debussy); [illegible] Mannino, Sinfonia n. 8 Degli [illegible] (prima esecuzione italiana). Giovedì 30/11 [illegible] 21. Direttore **Karl Martin,** maestro del [illegible] **Fulvio Fogliazza,** mezzosoprano **Denyce Graves,** baritono **Thomas Potter.** R. De Banfield, Rilke Lieder per mezzosoprano e orchestra; M. Tobias, Mass per baritono, coro e orchestra (1ª esecuzione italiana); M. De Falla, El amor brujo per mezzosoprano e orchestra. Orchestra e Coro [illegible]ro Massimo.

[illegible] Teatrino via [illegible] all'Olivella 95, tel. 323.400-681.57.07.

CABARET

AL CAFE' CHANTANT: via Stabile 139, (tel. 585.394 - 581.761.

AL CONVENTO: via Castellana Bandiera 66 (zona Favorita). Telefono [illegible] 63.72.428.

ALLA CUPOLA: via Cantieri [illegible] 637.53.38

ALLO SHANGRI-LA: tel. 223.845.

AL VANITA': via [illegible] Cantieri 20, [illegible]mo Prim. o infor. tel. (091) 545.985 - 0330 663.451.

TEA[illegible] BRADAMANTE: via Lombardia 25. T. 625.9223.

TEATRO MADISON: piazza Don Bosco 13 - tel. 543.749-637.29.15.

TEATRO ANTONY: via Don Orione - telefono 544.766.

TEATRO CRYSTAL: tel. 671.04.94.

TONNARA FLORIO: tel. 637.5611-637.4384.

AMBASCIATORI: via del Bersagliere 21, tel. 637.4480.

DISCOTECHE

DISCOTECA PALOMA: viale C 1, Altofonte, tel. 66.40.959.

UNA [illegible]... [illegible] KK-CLUB: tel. 6852.435.

CATANIA

TEATRI

TEATRO MASSIMO [illegible] Stagione 1995/96 Sabato 16/11 ore 21 Concerto Sinfonico, **Philippe Entremont** direttore e pianista. Sabato 16/12 ore 21 Concerto Sinfonico **Lothar Zagrosek [illegible]**, **Valeria Esposito** soprano. [illegible] 20/1 ore 21 Concerto Sinfonico [illegible] **Pesko** direttore, **Enrico Pace** pianista. Sabato 17/2 ore 21Concerto Sinfonico **Ralf Weikert** direttore, **Giorgia Tomassi** pianista. Sabato 24/2 ore 21 Concerto Sinfonico **Hubert Soudant** direttore, Trio **Kell[illegible]kein-Laredo-Robinson.** Le 32 Sonate di Beethoven, 1° conc. lunedì 11/3 ore 21; 2° conc. martedì 12/3 ore 21. Recital **Jeffrey Swann** pianista. [illegible]to 23/3 ore 21 Concerto Sinfonico **Jacques Delacôte** direttore, **Falk Struckmann** baritono. Le 32 Sonate di Beethoven, 3° conc. domenica 24/3 ore 21; 4° conc. lunedì 25/3 ore 21. Recital **Louis Lortie** pianista. Sabato 30/3 ore 21 Concerto Sinfonico **Aldo Ceccato** direttore, [illegible] **Sulima** violoncellista. Sabato 27/4 ore 21 Conc. Sinfonico, **Gianandrea Gavazzeni** direttore, **Denia Mazzola Gavazzeni** soprano. Sabato 6/5 ore 21 Conc. Sinfonico, **Hans Graf** direttore.

CABARET

HARPAGO: via V. Emanuele 67. Prenotare tel. 312.918.

DA CHARLOTTE: via Conte Ruggero 48. Prenotazioni tel. 313.475.

RITROVI

AL TIVOLI: pranzo e cena per tutti i gusti. Ap. dalle ore 13. Chiuso lun. Conv. ticket restaurant. Tel. 095 497.962.

[illegible]

CONCERTI

[illegible] **CI[illegible] ENTE TEATRO DI [illegible].** Per informazioni telefonare allo 090-345.233.

TAORMINA ARTE Per informazioni telefonare allo 0942/21.142.

FILARMONICA LAUDAMO. Per inf. tel. 090/710.929.

ASSOCIAZIONI MUSICALI RIUNITE. Per informazioni tel. 090/343.420.

ASSOCIAZIONI MUSICALI RIUNITE. Per inf. tel. 090/343.420.

TEATRI

TAORMINA ARTE. Inf. tel. 0942/21.142.

PRIME VISIONI IN SICILIA

AGRIGENTO

[illegible] — Piazza V. Emanuele, Tel. 25.666
Showgirls ☎
di P. Verhoeven, con E. Berkley, G. Gershon, K. MacLachlan (Usa '95) — In fuga dal passato, una spogliarellista e ballerina di «lap dance» tenta la scalata al successo sui grandi palcoscenici di Las Vegas. V. M.14 2h 10' Erotico

[illegible] — v. C. Colombo 38, Tel. 637.602, [illegible].: 18,30/20,30/22,30
Mowgli il libro della giungla
di S. Sommers, con J. Scott Lee, C. Elwes, S. Neill (Usa [illegible] — Abbandonato, il piccolo Mowgli cresce nella foresta tra pantere, cuccioli di lupi e orsetti. Un giorno accade un imprevisto. Dal libro di Kipling. N. V. 1h 53' Avventura

CATANIA

Bauffremont — salita Matteotti 10, Tel. 21.604, Cinema-Teatro
Mortal Kombat

[illegible] — v. Gioberti 3, Tel. 25.905
[illegible]ccato che sia femmina
di J. Balasko, con V. Abril, J. Balasko, M. Boisé (Fra./Spa. '95) — Un matrimonio rischia di esplodere quando nel triangolo degli adulteri arriva una donna che cerca di sedurre la moglie. N. V. 1h 48' Commedia

Supercinema — Via Dante 6, Tel. 28.055
Mowgli il libro della giungla
di S. Sommers, con J. Scott Lee, C. Elwes, S. Neill (Usa '95) — Abbandonato, il piccolo Mowgli cresce nella foresta tra pantere, cuccioli di lupi e orsetti. Un giorno accade un imprevisto. Dal libro di Kipling. N. V. 1h 53' Avventura

Alfieri — v. Duca degli Abruzzi 8, Tel. 373.760 Cineclub, Or.: 17,30/22,30, [illegible]. 6000; rid. [illegible]
[illegible] spik inglish ☎
di C. Vanzina, con P. Villaggio, I. Price, C. [illegible] (Italia '95) — Un assicuratore di mezz'età, costretto a imparare l'inglese, parte alla volta di Oxford: nel college dovrà convivere con decine di ragazzini scatenati. N. V. 1h 35' Comm.

[illegible] — v. E. D'Angiò, Tel. 431.440
[illegible] ☎

Ariston — v. Baldesino 17, Tel. 441.717, Cineclub
Al di là delle nuvole
di M. Antonioni-W. Wenders, con J. Malkovich, I. Sastre, K. R. Stuart (Fr./Ger./Ita. '95) — Diario mentale di un regista alla perenne ricerca di quanto sta oltre i personaggi, le storie e le immagini dei suoi film. N. V. 1h 50' Drammatico

Capitol — v. Vicenza 16, Tel. 506.471, Or.: 16,30/22,30
Mortal kombat

Corsaro — v. S. Nicolò al Borgo 49, Tel. 502.600, [illegible].: 18/22,30
Il primo cavaliere ☎
di J. Zucker, con R. Gere, S. Connery, J. Ormond (Usa '95) — La leggenda dei cavalieri della tavola rotonda, con le loro battaglie, l'amore tra Lancillotto e Ginevra, in un arioso medioevo. N. V. [illegible] Epico

[illegible] — v. Giuseppe De Felice 19, Tel. 316 699, Or.: 16,30/22,30, Ing. 8000; rid. 6000
Showgirls
di P. Verhoeven, con E. Berkley, G. Gershon, K. [illegible]chlan (Usa '95) — In fuga dal passato, una spogliarellista e ballerina di «lap dance» tenta la scalata al successo sui grandi palcoscenici di Las Vegas. V. M.14 2h 10' Erotico

Goldan — v.le Ruggero di Lauria 65/a, Tel. 482.949
Qualcosa [illegible] cui sparlare
di L. Hallstrom, con J. Roberts, D. Quaid, R. Duvall (Usa '95) — Tradita, una bella moglie si ribella alle scappatelle del marito, rivoluziona la propria vita e getta lo scompiglio tra amici e parenti. N. V. 1h 45' Commedia

Lo Pò — v. Etnea 258, Tel. 328.210, Or.: 16/22,30
Forget Paris
di B. Crystal, con B. Crystal, D. Winger, J. Montagna (Usa '95) — Un [illegible]ricano a Parigi alle prese con la bella del padre resta coinvolto in una storia di amore e disamore coniugale N. V. 1h 50' Sentimentale

Metropolitan — Tel. [illegible]
L'albergo del libero [illegible]
Teatro

PRIME VISIONI IN CALABRIA

CATANZARO

Comunale — c. Mazzini 92, Tel. 741.241
Mowgli il libro della giungla
di S. Sommers, con J. Scott Lee, C. Elwes, S. Neill (Usa '95) — Abbandonato, il piccolo Mowgli [illegible] nella foresta tra pantere, cuccioli di lupi e orsetti. Un giorno accade un imprevisto. Dal libro di Kipling. N. V. 1h 53' [illegible]

Supercinema — v. XX Settembre 15, Tel. 725.964
Io no spik inglish ☎
di C. Vanzina, con P. Villaggio, I. Price, C. Pickles (Italia '95) — Un assicuratore di mezz'età, costretto a imparare l'inglese, parte alla volta di Oxford: nel college dovrà convivere con decine di ragazzini scatenati. N. V. 1h 35' Comm.

Masciari — p. Le Pera, Tel. 726.390
L'uomo delle [illegible] ☎
di G. Tornatore, con S. Castellitto, T. Lodato, L. Trieste (Italia '95) — Nel 1953 un piccolo truffatore gira la Sicilia con una cinepresa: per 1500 lire offre provini, promesse di successo nel cinema e inevitabili delusioni. N. V. 2h Comm.

[illegible] — **Citrigno 1** — v. Adige, Tel. 250.085, Or.: 16/18/20/22
Johnny Mnemonic
di R. Longo, con K. Reeves, D. Meyer, Ice-T. (Usa '95) — Un corriere del 21° secolo trasporta segreti in un chip inserito nel cervello, ma ha dovuto farsi sacrificare i ricordi. [illegible] il vuoto indietro. Da Gibson. N. V. 1h 40' Fantascienza

Citrigno 2 — v. Adige, Tel. 250.085, Or.: [illegible]
[illegible] di [illegible] [illegible]e
di M. Antonioni-W. Wenders, con J. Malkovich, I. Sastre, K. R. Stuart (Fr./Ger./Ita. '95) — Diario mentale di un regista alla perenne ricerca di quanto sta oltre i personaggi, le storie e le immagini dei suoi film. N. V. 1h 50' Drammatico

[illegible] 1 — [illegible] 19 bis (Rende), Tel. 33.912, Or.: 18/20/22,30
Jade ☎

Garden 2 — SS 19 bis (Rende), Tel. 33.912, Or.: 16/20/22[illegible]
Io no spik inglish ☎
di C. Vanzina, con P. Villaggio, I. Price, C. Pickles (Italia '95) — Un assicuratore di mezz'età, costretto a imparare l'inglese, parte alla volta di Oxford: nel college dovrà convivere con decine di ragazzini scatenati. N. V. 1h 35' Comm.

Garden 3 — SS 19 bis (Rende), Tel. 33.912, Or.: 16/20/22,30
[illegible]ne Mon[illegible] ☎
di C. Columbus, con H. Grant, J. Moore, J. Goldblum (Usa '95) — La vita spensierata e alla grande di Samuel sta per essere sconvolta... la sua adorata mogliettina aspetta il loro primo figlio. N. V. 1h 40' [illegible]

Isonzo — v.le Isonzo [illegible], Tel. 27.805
RIPOSO

CROTONE

[illegible]to — v. Regina Margherita, Tel. 25.650
PROSSIMA APERTURA

Raimondi
RIPOSO

REGGIO CALABRIA

Margherita — c. Garibaldi 59, Tel. 20.042
Al di là delle [illegible] ☎
di M. Antonioni-W. Wenders, con J. Malkovich, I. Sastre, K. R. Stuart (Fr./Ger./Ita. '95) — Diario mentale di un regista alla perenne [illegible] di quanto sta oltre i personaggi, le storie e le immagini dei suoi film. N. V. 1h 50' Drammatico

[illegible] — c. Mazzini, Tel. 23.952
CHIUSO

[illegible] — v. Vittorio Veneto [illegible]-188
CHIUSO

Aurora — v. S. Caterina 183, Or.: 16/18/20/22, Ingr. 6000; rid. 6000
Dredd
di D. Cannon, con S. Stallone, A. Assante, D. Lane (Usa '95) — In un secolo del futuro, un poliziotto spietato ma giusto combatte un pericoloso criminale. Dall'omonimo fumetto degli Anni 50 N. V. 1h 40' Fantathriller

[illegible] — c. Garibaldi 356, Or.: 16/18/20/22, Ingr. 6000
Film per adulti

Nuova Pergola — **French [illegible]**
di L. Kasdan, con K. Kline, M. Ryan, T. Huston (Usa/Fra. '94) — Una biondina americana vola a Parigi per riconquistare il fidanzato, ma durante il viaggio si fa incantare da un irresistibile [illegible]... N. V. 1h 50' [illegible]

VIBO VALENTIA

[illegible] — **Io no spik [illegible]** ☎
di C. Vanzina, con P. Villaggio, I. Price, C. Pickles (Italia '95) — Un assicuratore di mezz'età, costretto a imparare l'inglese, parte alla volta di Oxford: nel college dovrà convivere con decine di ragazzini scatenati. N. V. 1h 35' Comm.

Valentini — v. D'Alessandria, Tel. 41.183
TEATRO

Odeon — v. Filippo Corridoni 10, Tel. 326.328
Nine Months ☎
di C. Columbus, con H. Grant, J. Moore, J. Goldblum (Usa '95) — La vita spensierata e alla grande di Samuel sta per essere sconvolta... [illegible] adorata mogliettina aspetta il loro primo figlio. N. V. 1h 40' Commedia

[illegible] — v. Ibla 5, Tel. 505.[illegible]
[illegible] ☎
di J. McTiernan, con B. Willis, J. Irons, S. L. Jackson (Usa '95) — Terza avventura mozzafiato per il detective McClane: ora deve vedersela con un pazzo disposto a tutto che tiene in ostaggio la città di New York. N. V. 2h 10' Thriller

Sciara — p. Risorgimento 15, [illegible] 417.084
Apollo 13 ☎
di R. Howard, con T. Hanks, B. Paxton, K. Bacon (Usa '95) — La drammatica missione di Apollo 13 che, nel 1970, [illegible] seguito al guasto dei [illegible] elettrici, rischiò di perdersi nello spazio N. V. 2h 20' [illegible]

Tiffany — v. le Agrigento (ang. v. Umberto), Tel. 325.227, Or.: 17/22,30
L'uomo delle [illegible] ☎
di G. Tornatore, con S. Castellitto, T. Lodato, L. Trieste (Italia '95) — Nel 1953 un piccolo truffatore gira la Sicilia con una cinepresa: per 1500 lire offre provini, promesse di successo nel cinema e inevitabili delusioni. N. V. 2h [illegible]

[illegible] — **Su[illegible] Grivi** — p. Ghiaieri 2, Tel. 500.903
[illegible] Nard ☎
di J. McTiernan, con B. Willis, J. Irons, S. L. Jackson (Usa '95) — Terza avventura mozzafiato per il detective McClane: [illegible] deve vedersela con un pazzo disposto a tutto che tiene in ostaggio la città di New York. N. V. 2h 10' [illegible]

[illegible] — v. XXVII Luglio 70, Tel. 716.695
[illegible]sa di cui sparlare
di L. Hallstrom, con J. Roberts, D. Quaid, R. Duvall (Usa '95) — Tradita, una bella moglie si ribella alle scappatelle del marito, rivoluziona la propria vita e getta lo scompiglio tra amici e parenti. N. V. 1h 45' Commedia

Lux — l.go Seggiola, tel. 168, Tel. 716.288
Al di là delle nuvole [illegible]
di M. Antonioni-W. Wenders, con J. Malkovich, I. Sastre, K. R. Stuart (Fr./Ger./Ita. '95) — Diario mentale di un regista alla perenne ricerca di quanto sta oltre i personaggi, le storie e le immagini dei suoi film. N. V. 1h 50' Drammatico

Olimpia — [illegible] Amici, tel. 242, Tel. 716.039, Or.: [illegible]
Ivo il tardivo ☎
di A. Benvenuti, con A. Benvenuti, F. Nuti, D. Bechini (Italia '95) — Lui è stralunato, poetico e ha disegnato sui muri di un paesino una miriade di rebus. Lei fa opera di volontariato. Il loro incontro segnerà entrambi. N. V. 1h 48' Comm.

Orione — v. S. Martino 338, Tel. 292.57.90
Io no spik inglish ☎
di C. Vanzina, con P. Villaggio, I. Price, C. Pickles (Italia '95) — Un assicuratore di mezz'età, costretto a imparare l'inglese, parte alla volta di Oxford: nel college dovrà convivere con decine di ragazzini scatenati. N. V. 1h 35' Comm.

Savio — v. Peculio Frumentario, Tel. 717.348
L'uomo [illegible] stelle
di G. Tornatore, con S. Castellitto, T. Lodato, L. Trieste (Italia '95) — Nel 1953 un piccolo truffatore gira la Sicilia con una cinepresa: per 1500 lire offre provini, promesse di successo nel cinema e inevitabili delusioni. N. V. 2h Comm.

PALERMO

Abc — v. Emerico Amari [illegible], Tel. 329.246, Or.: 17/18,45/20,30/22,30
Lo zio di Brooklyn

Ariston — v. Pirandello 5, Tel. 625.85.47, Or.: 17.30/20/22,30
Mowgli il li[illegible] della giungla
di S. Sommers, con J. Scott Lee, C. Elwes, S. Neill (Usa '95) — Abbandonato, il piccolo Mowgli cresce nella foresta tra pantere, cuccioli di lupi e orsetti. Un giorno accade un imprevisto. Dal libro di Kipling. N. V. 1h 53' Avventura

Arlecchino — v. Imperatore Federico 12, Tel. 362.151, Or.: 16,30/18,30/20,30/22,30, [illegible]
Forget Paris
di B. Crystal, con B. Crystal, D. Winger, J. Montagna (Usa '95) — Un americano a Parigi alle prese con la bella del padre resta coinvolto in una storia di amore e disamore coniugale N. V. 1h 50' Sentimentale

Aurora — V. Tommaso Natale 177, Tel. 533.192, Cineclub, Or.: 20,40/22,40
Cyclo ☎
di T. Anh Hung, con L. Van Loc, T. L. Chiu Way, T. N. Yen Khe (Fra. '95) — Un onesto portatore di ricci è costretto al crimine sullo sfondo di una Ho Chi Min violenta e corrotta. Leone d'Oro a Venezia. Vist. 14. 2h 05' Drammatico

Fiamma — Largo degli Abeti 5, Tel. 625.1888, Or.: 16,30/20,30/22,30
Al di là delle nuvole ☎
di M. Antonioni-W. Wenders, con J. Malkovich, I. Sastre, K. R. Stuart (Fr./Ger./Ita. '95) — Diario mentale di un regista alla perenne ricerca di quanto sta oltre i personaggi, le storie e le immagini [illegible] suoi film. N. V. 1h 50' Drammatico

Gaudium — v. Damiano Almeyda 32, Tel. 341.595, Or.: 16,30, [illegible], Ingr. 10.000
Io no spik inglish ☎
di C. Vanzina, con P. Villaggio, I. Price, C. Pickles (Italia '95) — Un assicuratore di mezz'età, costretto a imparare l'inglese, parte alla volta di Oxford: nel college dovrà convivere con decine di ragazzini scatenati. N. V. 1h 35' Comm.

[illegible] — v. Amm. Rizzo 19, Tel. 545.551, Or.: 16,30/18,30/20,30/22,30, Ingr. 10.000
La seconda volta ☎
di M. Calopresti, con N. Moretti, V. B. Tedeschi, V. Millo (Italia '95) — L'incontro, a distanza di 12 anni, tra un professore universitario e l'ex terrorista in regime di semi-libertà che gli aveva sparato. N. V. 1h 30' Drammatico

Tiffany — v. le Piemonte 38, Tel. 625.5974, Or.: 16,30/18,30/10,30/22,30, Ingr.: 10.000
Nine [illegible] ☎
di C. Columbus, con H. Grant, J. Moore, J. Goldblum (Usa '95) — La vita spensierata e alla grande di Samuel sta per essere sconvolta... la sua adorata mogliettina aspetta il loro primo figlio. N. V. 1h 40' Commedia

[illegible] — v.le Ausoni[illegible], Tel. 511.103, Ingr.: 10.000
Qualcosa di cui sparlare
di L. Hallstrom, con J. Roberts, D. Quaid, R. Duvall (Usa '95) — Tradita, una bella moglie si ribella alle scappatelle del marito, rivoluziona la propria vita e getta lo scompiglio tra amici e parenti. N. V. 1h 45' [illegible]

Rouge et Noir — p. Verdi 82, Tel. 587.268, Or.: 16,30/18,30/10,30/22,30
L'uomo delle stelle ☎
di G. Tornatore, con S. Castellitto, T. Lodato, L. Trieste (Italia '95) — Nel 1953 un piccolo truffatore gira la Sicilia con una cinepresa: per 1500 lire offre provini, promesso di successo nel cinema e inevitabili delusioni. N. V. 2h Comm.

Nazionalino — v. E. Amari 166, Tel. 588.280, 17/19,45/22,30, Ingr.: 10.000
[illegible] Il tardivo
di A. Benvenuti, con A. Benvenuti, F. Nuti, D. Bechini (Italia '95) — Lui è stralunato, poetico e ha disegnato sui muri di un paesino una miriade di rebus. Lei fa opera di volontariato. Il loro incontro segnerà entrambi. N. V. 1h 48' Comm.

Metropolitan — v.le Strasburgo 356, Tel. 668.65.32, Or.: 17/18,45/20,30/22,30
Apollo 13 ☎
di R. Howard, con T. Hanks, B. Paxton, K. Bacon (Usa '95) — La drammatica missione di Apollo 13 che, nel 1970, in seguito al guasto dei sistemi elettrici, rischiò di perdersi nello spazio N. V. 2h 20' [illegible]

Jolly — v. Costantino 54, t. 341283, Cineclub, Or.: 16,30, 18[illegible], Ingr. 10.000
Showgirls ☎
di P. Verhoeven, con E. Berkley, G. Gershon, K. MacLachlan (Usa '95) — In fuga dal passato, una spogliarellista e ballerina di «lap dance» tenta la scalata [illegible] sui grandi palcoscenici di Las Vegas. V. M.14 2h 10' Erotico

Nazionale — v. E. Amari 166, Tel. 588.280, 17/19,45/22,30, Ingr. 1[illegible]
[illegible] - Duri a morire ☎
di J. McTiernan, con B. Willis, J. Irons, S. L. Jackson (Usa '95) — Terza avventura mozzafiato per il detective McClane: [illegible] deve vedersela con un pazzo disposto a tutto che tiene in ostaggio la città di New York. N. V. 2h 10' Thriller

Rivoli — v. Imp. Federico 12, Tel. 362.151, Or.: 16,18,10/20,20/22,30, Ingr.: 10.000
Il primo cavaliere ☎
di J. Zucker, con R. Gere, S. Connery, J. Ormond (Usa '95) — La leggenda dei cavalieri della tavola rotonda, con le loro battaglie, l'amore tra Lancillotto e Ginevra, in un arioso medioevo. N. V. 2h 06' Epico

RAGUSA

Duemila — Viale Sicilia, Tel. 246.711, Ingr.: [illegible]
Il primo cavaliere [illegible]
di J. Zucker, con R. Gere, S. Connery, J. Ormond (Usa '95) — La leggenda dei cavalieri della tavola rotonda, con le loro battaglie, l'amore tra Lancillotto e Ginevra, in un arioso medioevo. N. V. 2h 06' Epico

La Licata — v.la Tenente Lena 10, Tel. 821.052, Or.: 17,30/23
Congo
di F. Marshall, con D. Walsh, L. Linney, E. [illegible]on (Usa '95) — In Africa una spedizione va alla ricerca dei tesori e del mistero legato alla Città Perduta di Zinj. Con loro, un gorilla addestrato. Dal best-seller di Crichton. N. V. 1h 50' Avv.

SIRACUSA

[illegible] — Via Gioto, Tel. 711.127
Riservato

[illegible]n — v. Eschilo 12, Tel. 61.149
Qualcosa di [illegible]... sparlare
di L. Hallstrom, con J. Roberts, [illegible] Quaid, R. Duvall (Usa '95) — Tradita, una bella moglie si ribella [illegible] scappatelle del marito, rivoluziona la propria vita e getta lo scompiglio tra amici e parenti. N. V. 1h 45' [illegible]media

Mignon — Via L. Cadorna 70, Tel. 61.122
Ivo il tardivo ☎
di A. Benvenuti, con A. Benvenuti, F. Nuti, D. Bechini (Italia '95) — Lui è stralunato, poetico e ha disegnato sui muri di un paesino una miriade di rebus. Lei fa [illegible] di volontariato. Il loro incontro segnerà entrambi. N. V. 1h 48' Comm.

Vasquez — Via Filisto 5, Tel. 36.823
Al di là delle nuvole ☎
di M. Antonioni-W. Wenders, con J. Malkovich, I. Sastre, K. R. Stuart (Fr./Ger./Ita. '95) — Diario mentale di un regista alla perenne ricerca di quanto sta oltre i personaggi, le storie e le immagini dei suoi film. N. V. 1h 50' Drammatico

Verga — Tel. [illegible]
Mowgli il libro [illegible] giungla
di S. Sommers, con J. Scott Lee, C. Elwes, S. Neill (Usa [illegible] — Abbandonato, il piccolo Mowgli cresce nella foresta tra pantere, cuccioli di lupi e orsetti. Un giorno accade un imprevisto. Dal libro di Kipling. N. V. 1h 53' Avventura

TRAPANI

Ariston — Corso Italia, Tel. 21.65a
Forget Paris
di B. Crystal, con B. Crystal, D. Winger, J. Montagna (Usa '95) — Un americano a Parigi alle prese con la bella del padre resta coinvolto in una storia di amore e disamore coniugale N. V. 1h 50' Sentimentale

Arlecchino — v. Marconi 12, Tel. 539.760
Mortal [illegible]

King — Corso V. Emanuele, Tel. 21.091
La [illegible] volta [illegible]
di M. Calopresti, con N. Moretti, V. B. Tedeschi, V. Millo (Italia '95) — L'incontro, a distanza di 12 anni, tra un professore universitario e l'ex terrorista in regime di semi-libertà che gli aveva sparato. N. V. 1h 30' [illegible]

ARENE

MESSINA

[illegible] — S.S. 113 km 12,200, Tel. 090/325.103, Or.: 20,30/22,40
CHIUSO

Savio — Via Frumentario, Tel. 090/711.809, Or.: 20,35/22,45
[illegible]

RAGUSA

Giardino d'Estate — v. Nuova 7 - Cava[illegible], Fraz. S. Croce Camerina, Or.: 20,30/22,40

CALTANISSETTA

Impero — p.zza Garibaldi, 4, Riesi, Or.: 20,30/22,40
CHIUSO

PRIME VISIONI

CAGLIARI

Alfieri — Via della Pineta 209 Tel. [illegible] Fer.: 16,30/18,30/20,30/22,30 L. 1[illegible]
De morire
di G. Van Sant, con N. Kidman, M. Dillon, J. Phoenix (Usa '95) — Disposta a tutto pur di apparire in tv, una donna seduce e convince un adolescente a uccidere il marito, ostacolo alla sua carriera. N. V. 1h 47' **Tragicommedia**

Ariston 2 — Via Deledda 48 Or.: 16,30/18,30/20,30/22,30 L. 10.000/7000
La seconda volta
di M. Calopresti, con N. Moretti, V. B. Tedeschi, V. Millio (Italia [illegible]) — L'incontro, a distanza di 12 anni, tra un professore universitario e l'esplosivo [illegible] in regime di semi-libertà che gli aveva sparato. N. V. 1h 50' **Drammatico**

Capitol — Via Roma 187 Tel. 651.389 Or.: 16,30/18,30/20,30 22,30. Lire 10.000/7000
Forget [illegible]
[illegible]. Crystal, con B. Crystal, D. Winger, J. Mantegna (Usa '95) — Un americano a Parigi alle prese con la barba del padre resta coinvolto in una storia di amore e disamore coniugale N. V. 1h 50' [illegible]

Nuovo Odeon — Via Orlando Tel. 667.786 Or.: 16/18,10/20,20/22,30 L. 10.000/7000
Al di là delle nuvole
di M. Antonioni-W. Wenders, con J. Malkovich, I. Sarre, K. R. Stuart (Fr./Ger./Ita. '95) — Diario mentale di un regista alla perenne ricerca di quanto sta oltre i personaggi, le storie e le immagini dei suoi film. N. V. 1h 50' [illegible]

Nuovo Olympia — Via Roma [illegible] Tel. [illegible] Or.: 16/18,10/20,20/22,30 L. 10.000/7000
Showgirls
di P. Verhoeven, con E. Berkley, G. Gershon, K. MacLachlan (Usa '95) — In fuga dal passato, una spogliarellista e ballerina di «lap dance» tenta la scalata al successo sui grandi palcoscenici di Las Vegas. V. M. 14 2h 10' **Erotico**

ORISTANO

Ariston — Via Diaz 1a Tel. 212.020 Or.: 16/18/20/22
Dredd: La legge sono io
di D. Cannon, con S. Stallone, A. Assante, D. Lane (Usa '95) — In un [illegible] del futuro, un poliziotto spietato ma giusto combatte un pericoloso criminale. Dall'omonimo fumetto degli Anni 50 N. V. 1h 40' **Fantathriller**

NUORO

Le Grazie — Via Manzoni 2 Tel. 36.078 Or.: 17/19,30/22 L. [illegible]
Apollo 13
di R. Howard, con T. Hanks, B. Paxton, K. Bacon (Usa '95) — La drammatica missione di Apollo 13 che, nel 1970, in seguito al guasto [illegible] sistemi elettrici, [illegible] di perdersi [illegible] spazio N. V. 2h [illegible] **Avventuroso**

SASSARI

Ariston — Viale Trento [illegible] [illegible]. 291.273 Or.: 16,30/18,30/20,30/22,30 L. 10.000/7000
Peccato che sia femmina
di J. [illegible] con V. Abril, J. Balasko, M. Bosé (Fra./Spa. '95) — Un matrimonio rischia di esplodere quando nel triangolo degli adulteri arriva una donna [illegible] cerca di sedurre [illegible] moglie N. V. 1h 45' [illegible]

Moderno — Viale Umberto I 18 [illegible], 235.147 Or.: 16,30/18,30/20,30/22,30 Lire 10.000/7000
Johnny Mnemonic
di R. Longo, con K. Reeves, D. Meyer, Ice-T. (Usa '95) — Un corriere del 21° secolo trasporta segreti in un chip inserito nel cervello, ma ha dovuto [illegible] sacrificare i ricordi. Ora li vuole indietro. Da Gibson. N. V. 1h 40'

[illegible] — Corso V. Emanuele II 62 Tel. 239.369 Or.: 16,30/18,30/20,30/22,30 Lire 10.000/7000
La [illegible] Volta
di M. Calopresti, con N. Moretti, V. B. Tedeschi, V. Millio (Italia '95) — L'incontro, a distanza di 12 anni, [illegible] un professore universitario e l'ex terrorista [illegible] regime di semi-libertà che gli aveva sparato. N. V. 1h 30' **Drammatico**

TEATRI

CAGLIARI

Teatro Civico — Via Sant'A[illegible] Tel. 40.821. Ore 17 L. 30/27/20/18/15.000
Stagione Lirica: [illegible], [illegible]G. Puccini. Direttore Paolo Carignani, regista Claudio Del [illegible]. Interpreti Adriana Mo[illegible], Franco Giovine, Daniel Munoz.

[illegible] — Viale Trieste, 26 Tel. 659.706 Ore 21 - Lire 15/10.000
Sardinia [illegible]: concerto del **Kreutzer Quartet.**

[illegible] **Sesso? G[illegible] per gradire** — viale La Palma Tel. 341.322 L. 30/22.000
presentato da [illegible]. Ore 21

Chiesa S. Chiara — stalletta Santa Chiara Tel. 42.280 Ore 20,30 - L. 10/5000
Concerto [illegible] strumentale **Aurea Proportio.**

[illegible] **Die** — Viale Italia 73 - Pirri Tel. 6[illegible] Ore 21 - L. [illegible]
Rassegna Danza/Teatro: [illegible] Castello presenta **Enciclopedia.**

Sant'Eulalia — Via Collegio 2 Tel. [illegible]
Ore 11 «Il cinema di Buster Keaton», [illegible] **playhouse** (Il Teatro)
Ore 18,30; 20,30; 22,30: **Terra e libertà**, di Ken Loach

Isola Teatro — Via Danimarca 5 - Quartu Ore 21,30 [illegible]
Rassegna cinema d'autore: **Tempo sospeso.**

Teatro di[illegible] — Via Portoscalas 47 [illegible]. 663.265
Ore 18: Il Crogiuolo pres. **L'ultimo nastro di Krapp** di S. Beckett, con T. Petilli. L. 12/8000. Or.: 21,30 Rass. Jazz d'autore conc. trio Siebaldi, Mantuttu, Loddo, L. [illegible]

SASSARI

[illegible] Civico — Ore 19 L. 12/5000
Rassegna di musica barocca: [illegible] dell'orchestra [illegible] rocca [illegible] Bologna, sopranista Angelo Manzotti, direttore Gianni Lazzari.

VIDEOLINA

Stanlio [illegible] Ollio [illegible] Vallechiara

Sull'emittente Videolina alle 23,45 va in onda il film «Avventura a Vallechiara» con Stan Laurel [illegible] Oliver Hardy (foto), del '38, la regia è di John Blystone. Per vendere le loro trappole per topi Stanlio e Ollio vanno in Svizzera, la patria del formaggio. [illegible] immediatamente truffati finiscono per lavorare in un albergo. Nella pellicola, una serie di sketch indimenticabili.

IL [illegible]

Su il sipario

Al teatro Comunale di Cagliari si replica «Tosca», con Adriana Mo[illegible], Daniele Munoz e Franco Giovine nei ruoli principali, Paolo Carignani dirige l'orchestra e [illegible] coro dell'Istituzione dei concerti. Alle Saline, Franca Rame spiega tutto in «Sesso? Grazie, tanto per gradire». Beckett per Tino Petilli al Teatro dell'Arco: solo stasera «L'ultimo nastro di Krapp». La compagnia polacca Scena Ruchu [illegible] Centrale Alidos di Quartu con «Ashes» (Ceneri): gesto e movimento prevalgono nel racconto [illegible] l'incontro-scontro fra un uo[illegible] [illegible] una donna, dall'estasi d'a[illegible] alla separazione, passando attraverso gelosia e rabbia.

Musica

L'organista finlandese [illegible] Juhani Hannula suona a Cagliari per [illegible] Messa degli [illegible] nella chiesa [illegible] Santa Rosalia (via Torino, alle 10,15): in programma Mendelsshon, Zipoli, Raitio e Walther. Duo violini, una viola e un violoncello - il Kreutzer Quartet - [illegible] al Piccolo Teatro il Sardinia Festival, organizzato dall'Accademia Portico della musica, Peter Sheppard, David Le Page, Esther Gelhard e Philip Sheppard eseguiranno «Deviant Fantasy» di Turnage, «Harmony» di Finnissy, «Quartetto n. 1» [illegible] Vacchi, «La città abbandonata» [illegible] Betta, [illegible]m[illegible] di Part, «Company» di Glass e «G. Song» di Riley. Nella chiesa di Santa Chiara riprende il Festival di musica antica, [illegible] l'ensemble Aurea Proportio. Olga Ercoli, Mohssan Kasirossafar, Luigi Polsini, Marco Salerno e Giovanni Tardino accostano liuto, arpa e flauti agli strumenti della tradizione mediterranea. Stasera presenteranno brani italiani, fran[illegible] e spagnoli fra Duecento [illegible] Trecento. La rassegna «Jazz d'autore» ospita al Teatro dell'Arco il trio pianoforte, basso [illegible] batteria formato da Luca Mannutza, Marco Loddo e Vittorio Sichaldi: un [illegible] repertorio con parecchi riferimenti a Coltrane [illegible] ai Jazz Messengers di Art Blakey. Il festival Spaziomusi[illegible] '95 porta [illegible] **Guspini** [illegible] percussionista americano Kirk Brundage, che suonerà pezzi di Lang, Geldman, Cage, Sharman, Xenakis e Casti; alle 19,30 [illegible] sala del Monte Granatico. Al Teatro Civico di Sassari prima serata [illegible] [illegible] ras[illegible] [illegible] [illegible] barocca «L'epoca d'oro [illegible] castrati». L'Orchestra barocca di Bologna diretta da Gianni Lazzari e il sopranista Angelo Manzotti daranno vita a un «Omaggio a Farinelli», con brani di Bach, Telemann, Giacomelli, Bruschi e Purcell.

Cineclub

Matinée con Buster Keaton al Sant'Eulalia di Cagliari: per la rassegna «Gag» [illegible] 11 il pianoforte di Silvia Corda accompagnerà [illegible] proiezione di «The Playhouse» [illegible] teatro, 1921) e «The Cameraman» (Io... e la scimmia, Il cameraman, 1928). All'Isolateatro di Quartu i figli degli Anni 60 in Ungheria raccontati da Peter Gothàr in «Tempo sospeso». [m. m.]

TV PRIVATE

Videolina

6,30 **Documentario**
7 — **Junior Tv,** cartoni animati
8 — **Il Mercatino,** proposte commerciali
12,45 **Star bene in Sardegna**
13,30 **Sardegna verde,** rubrica
14 — **Tgs speciale**
14,30 **Sardegna carta [illegible] piazza,** settimanale di folklore
[illegible] **Junior tv,** cartoni animati
16,30 [illegible] proposte commerciali
18,40 **Facciamo i conti,** settimanale [illegible] economia
20,15 **Sardegna d'autore,** rubrica
[illegible] **Tgs speciale**
21 — **Capo Rebel,** telefilm
22 — **Flashcinema**
22,15 **Sardegna d'autore,** rubrica
22,30 **Tgs speciale**
[illegible] — **Videolina sport**
23,30 **Sardegna d'autore**
23,45 **Avventura a Valle Chiara,** film
1 — **Flashcinema**
1,10 **Sardegna d'autore**
1,30 **Balla con me** segue **Telefilm**
—— **Programmi non stop**

Sardegna 1

6,30 **Sardegna giornale,** notiziario
6,45 **Agenda,** rubrica
6,55 **Sardegna giornale,** notiziario
7,10 **Agenda,** rubrica
7,20 **Sardegna giornale,** notiziario
7,35 **Agenda,** rubrica
7,45 **Sardegna giornale,** notiziario
8 — **Agenda,** rubrica
8,10 **Sardegna giornale,** notiziario
8,25 **Agenda,** rubrica
8,50 **Agenda,** rubrica
11 — **Gran Bazar,** rubrica
13 — **Wolf,** telefilm
13,45 **Rotosardegna,** rotocalco
14.15 **Tg del r[illegible]** rotocalco
15 — **Torres [illegible]s - Lazio,** calcio lammi[illegible]nila
16,30 **Televendite**
18,45 **Match Music,** rubrica musicale
19,15 **Tg del ragi[illegible]**
20 — **Rotosardegna,** rotocalco
20,30 **Una storia, una vita,** settimanale
21,30 **Poliziotto a 4 zampe,** telefilm
22 — **Twilight zone,** telefilm
[illegible] **Rotosardegna,** rotocalco
23 — **Ore 23 sport,** sport
23,45 **Andiamo al cinema,** rubrica
24 — **Rotosardegna,** rotocalco
[illegible] **Film**
2 — **Match music,** rubrica musicale
2,45 **Sardegna giornale,** notiziario
3 — **Killer Crocodile,** film
4.15 **Sardegna giornale,** notiziario
4,30 **Underground** [illegible] rubrica musicale
5 — **Ninja Terminator,** film

T. C. S.

8 — **Te[illegible]**
8,30 **Tv market,** proposte commerciali
13,15 [illegible] **d'Italia**
13,30 **Telefilm**
14 — **Quartiere francese,** film
15,45 **Maghi d'Italia**
16 — **Telefilm**
17 — [illegible]
18 — **Il meglio di [illegible] & Cartoons**
19 — **Tv market**
19,30 **Megaloman,** [illegible]
20 — **Supercartoni,** cartoni animati
20,30 **L'orrore della famiglia,** telefilm
[illegible] **I ragazzi dell'accademia militare,** film
24 — [illegible]
0,30 **Maghi d'Italia**
1 — **Film**
2,30 [illegible]
—— **Programmi non stop**

Azzurra Tv

14 — **Commerciali,** televendite
16 — [illegible]
17,30 **Documentario**
18 — **Supercartoons,** cartoni animati
19 — **Telefilm**
19,30 **Azzurra,** notiziario
20 — **Azzurra,** notiziario
20,30 [illegible]
22 — **Cinerubrica,** rubrica cinematografica
22,30 **Azzurra,** notiziario

Telegi

9,30 **Il mercatino di Telegi**
10,30 **Redazionale Alazzone**
12 — **In collegamento via satellite l'Angelus del Santo Padre**
13,30 **Periscopio**
14,30 **La cronaca dell[illegible]**
15,30 **Cinerama**
16 — **Il mercatino di Telegi**
17 — **Redazionale Fan Mobil**
20 — **La Cronaca della settimana**
21 — [illegible]
22,15 **Documentario**
[illegible] **La cronaca della settimana**
23,45 [illegible]
24 — [illegible]

Telesetar

10,15 **Tv shop,** televendite
12 — **La signorina [illegible]** telenovela
12,55 **Ricicli**
13 — **Zoom**
13,30 **Cartoni animati**
14 — **Sport regionale** rubrica di sport
15,30 **Tv shop** televendite
17,15 **Fbi,** telefilm
18,15 **Zoom**
18,45 **Redazionale**
19 — **La signorina Andrea** telenovela
20 — **Cartoni animati**
20,30 **La cose buone della vita** rubrica
21,45 **Identità bruciata** miniserie
22,30 **Sport room** rubrica sportiva
24 — **Fbi,** telefilm

Sardegna [illegible]

7,30 **Film**
9,30 **Televendite**
12,45 **Tuttintavola,** rubrica
13,30 **Situation comedy**
14 — **Volley A2,** sport
16 — **Televendite**
18 — **Frame,** rotocalco
18,30 **Auto e Auto,** rubrica
19,30 **Il ranch della campane,** film tv, regia R. Enright ('4[illegible]
[illegible] — **Tg rosa,** [illegible] leggera
21,30 **Telefilm**
22,30 [illegible]

Cinquestelle

7 — **Videoclassic**
9 — **Cartoni animati**
10 — **Messaggerie**
10,30 **Il Vangelo**
11,15 **Tutti in forma,** conduce il prof. Fabrizio Trecca
12,30 **Superpass,** musicale
13 — **Cartoni [illegible]**
14 — **Tg sette**
15 — **Televendite**
16 — **Videoclassic**
18,30 **Pelagus**
19 — **Goleada,** risultati dei vari campionati di calcio
19,30 **Tg sette**
20,30 **Diagnosi**
22,30 **Tg sette**
—— **Messaggerie**

[illegible] Eventuali [illegible] e variazioni nei programmi sono causati dalla non tempestiva comunicazione da parte delle emittenti

Raffaella Gallarate Salvetti

Cinema, cinema.

Grande successo di critica [illegible] di pubblico per i volumi della collana "Tuttocinema". Tre spettacoli eccezionali da non perdere in libreria.

Casa Ejzenštejn di Gianni Rondolino: una raccolta di 50 scritti, opera di uno dei maggiori esperti di storia e critica del cinema. Un viaggio dalle origini del cinematografo ai registi di oggi.

Cinema chissà - I film degli anni ottanta di Stefano Reggiani: 10 anni di recensioni presentate da Lietta Tornabuoni e firmate dall'indimenticabile critico cinematografico de "La Stampa".

Davanti allo schermo. Cinema italiano 1931-43 di Mario Gromo: [illegible] novità davvero importante. Una collezione di film recensiti su "La Stampa" da un illustre scrittore e critico di straordinaria acutezza e sensibilità. Una [illegible] e propria storia del cinema italiano sotto [illegible] fascismo, una vivace storia del costume e della cultura del tempo.

Casa Ejzenštejn, pp. XIV-194, con 38 illustrazioni nel testo, L. 22.000 *Cinema chissà*, pp. XIV-232, L. 22.000
Davanti allo schermo, pp. XX-256, con 14 illustrazioni nel testo, L. 22.000

I LIBRI DE

Gli abbonati a "La Stampa" hanno diritto ad uno sconto del 20% sui singoli volumi "Tuttocinema" e potranno acquistarli presso il Salone di via Roma 80 a Torino. Per abbonati e non, le tre opere insieme anche in vendita al prezzo speciale di L. 45.000 e potranno essere richieste direttamente all'Editrice La Stampa - Ufficio "Progetti Editoriali", via Marenco 32, 10126 Torino.

A TORTONA

FINO AL 24 DICEMBRE

IPERGIOCATTOLI PER DIVENTARE GRANDI

CITTÀ COMMERCIALE OASI - S. P. PER VIGUZZOLO, 2 - TORTONA (AL) - Tel. 0131/882311

FINCRAL
Finanziamenti
denaro immediato
A DIPENDENTI PUBBLICI E PRIVATI
anche protestati o con finanziamenti in corso
sicuramente ai costi tra i più bassi del mercato
• rimborso fino a 10 anni • senza indagini • senza motivazioni • senza formalità
Le condizioni sono riportate nei fogli informativi analitici disponibili presso tutti gli uffici di
C.so Roma, 83 - ALESSANDRIA - Tel. 0131/25.29.90

LA STAMPA
ALESSANDRIA
E PROVINCIA

arsal
SACCO
DAL 1915 IN ALESSANDRIA
VIA GALIMBERTI 44 - TEL. 0131.226633
PER CHI NON AMA PASSARE INOSSERVATO

Domenica 12 Novembre 1995 AL 39

Redazione: via Cavour 5, telefono 266.303 / 265.988

Chiamati solo ora a Palazzo Rosso per presentare le richieste dei danni

In coda i «paria» dei rimborsi

La rabbia dei proprietari di immobili a uso non abitativo: «Travolti da un'altra alluvione quella burocratica». Avvisati soltanto attraverso i giornali, così tanti non si sono presentati

ALESSANDRIA. «L'alluvione? Tutti ricordiamo il tragico 5 novembre '94, in realtà noi che della tragedia siamo stati le vittime ora subiamo le conseguenze della seconda, altrettanto terribile alluvione: quella delle burocrazia». E' trascorso un [illegible] e ieri mattina per molte decine di alluvionati è tornata la rabbia dei primi giorni.

Si tratta dei proprietari di immobili non [illegible] uso abitativo - negozi, botteghe, magazzini, laboratori, circoli [illegible] associazioni culturali, sportive, assistenziali - invasi dalla massa di acqua e fango, chiamati soltanto ora a presentare all'Ufficio risarcimento istituito in Comune la richiesta per ottenere il rimborso del danno.

Il decreto 154 del 3 maggio, divenuto legge il 30 luglio, ha stabilito che a tali immobili vengano riconosciuti gli stessi benefici delle case di abitazioni: risarcimento del 75 per cento [illegible] del costo di ristrutturazione.

L'alluvione in piazza S. Maria [illegible] Castello (6 novembre, ore 12,50) (FOTO NANNI)

«Negli scorsi giorni - dicevano ieri gli alluvionati, inviperiti - il Comune si è ricordato di noi [illegible] ha deciso che dovevamo presentarci entro [illegible] 20 novembre, se avevamo già fatto una denuncia del danno, entro il 28 dicembre [illegible] caso non avessimo mai chiesto nulla. E hanno fissato anche le date di presentazione, secondo le lettere con cui iniziano i nostri cognomi. [illegible] l'unica segnalazione è stata fatt[illegible] attraverso i giornali».

E per chi [illegible] legge, oppure per coloro ai quali la notizia poteva essere sfuggita? Arrangiarsi. Venendolo magari a sapere da un amico o dalla lettura ritardata del giornale. Così [illegible] martedì a venerdì si [illegible] presentati pochi alluvionati [illegible] il cognome iniziante per U, V, Z, A, B, C, D, E, F e G. Ieri mattina, dedicata [illegible] chi [illegible] aveva potuto presentarsi nei giorni indicati, davanti all'ufficio erano invece almeno duecento. Arrabbiati.

«Ci [illegible] soltanto due impiegati - ripetevano -, i tempi per ciascuna pratica (si tratta [illegible] stilare [illegible] firmare un'autocertificazione del danno subito; ndr) sono lunghi, si rischia di fare notte. La burocrazia è veramente la seconda alluvione». E la protesta saliva col trascorrere delle ore, tenuto presente che c'erano persone che accompagnavano genitori molto anziani - e quindi in grande disagio -, ai quali l'immobile è intestato.

Alle 11 è arrivato il consulente esterno dell'ufficio, Mario Torgani. Ha detto che in Comune non si sa quanti siano gli alluvionati interessati a questo risarcimento; le domande per gli immobili non abitativi [illegible] un primo tempo [illegible] [illegible] stato accettate, oppure erano state dirottate alla Camera di [illegible] mercio che non poteva farci nulla. Torgani, di fronte alla coda e alla protesa, ha consentito [illegible] presenti di prenotarsi per i prossimi giorni. «Sperando di [illegible] dover fare una nuova coda», hanno commentato molti.

E' tornata, pur tra i mugugni, un po' di calma: vedremo [illegible] andranno le cose domani, quando dovranno presentarsi quelli i cui cognomi iniziano con le lettere H, I, L e M.

Franco Marchiaro

INCHIESTA USL FINITA IN NULLA

Tutti prosciolti i 19 indagati

Ieri la decisione del gip sull'inchiesta avviata nel '[illegible]. Soltanto Vincenzo Daglio (foto) a giudizio: risponderà però solo di [illegible] episodio marginale. [illegible]

I promossi della SETTIMANA

SANTA MARIA DI CASTELLO. Promozione di speranza per la «madre» di tutte le chiese alessandrine. L'alluvione sembrava [illegible] dato il colpo [illegible] grazia, invece grazie all'alluvione (e in minima parte anche [illegible] risarcimento danni di Tangentopoli) c'è finalmente quel miliardo [illegible] rotti che serve per av[illegible] le opere di salvataggio. [illegible] parlando dei restauri di 25 anni fa (sotto l'egida della Sovrintendenza) la sovrintendente ai monumenti dice: «Certi errori non [illegible] essere ripetuti». Mah

FEDERICO ERMIRIO. Promozione esperi in musica per il direttore del Conservatorio, che [illegible] lanciando il suo istituto sulla [illegible] internazionale. In settimana le «operine» allestite dal Vivaldi hanno rappresentato l'Italia al Festival de opera de butxace a Barcellona. E [illegible] prossima settimana partono i «mercoledì» della musica da camera. Un'attività che dà spessore alle [illegible]za [illegible] città - spesso sottovalutata - di questo «ateneo» musicale.

[illegible] **TARTUFO.** Promozione da consueto protagonista d'autunno: domenica [illegible] ad Alessandria (alla festa [illegible] S. Baudolino organizzata dalla Camera [illegible] Commercio), oggi a Murisengo e la prossima sett[illegible] [illegible] Val Curone. E' uno dei «collanti» del turismo enogastronomico in provincia.

[illegible] Promozione alla solidarietà dei fioristi di tre provincie (Cuneo, Asti, Alessandria) che stamane in piazzetta hanno organizzato un «mercatino» in favore [illegible] colleghi alluvionati.

PAOLO PERUGI. Promozione caserec[illegible] per il giocatore ceduto dai grigi con conguaglio di prodotti sardi. Non si deve offendere: è diventato se non altro la bandiera di un calcio «genuino», come si può ancora vedere nelle categorie minori.

[illegible] Infine promozione al grande ritorno [illegible] Casale, che compie l'impresa [illegible] battere il Cuneo [illegible] scavalcarlo in vetta. E oggi derby con [illegible] Novese: le uniche due squadre della provincia ad [illegible] state Campioni d'Italia. Noblesse oblige. (p. b.)

IL TEMPO IN PIEMONTE E VALLE D'AOSTA

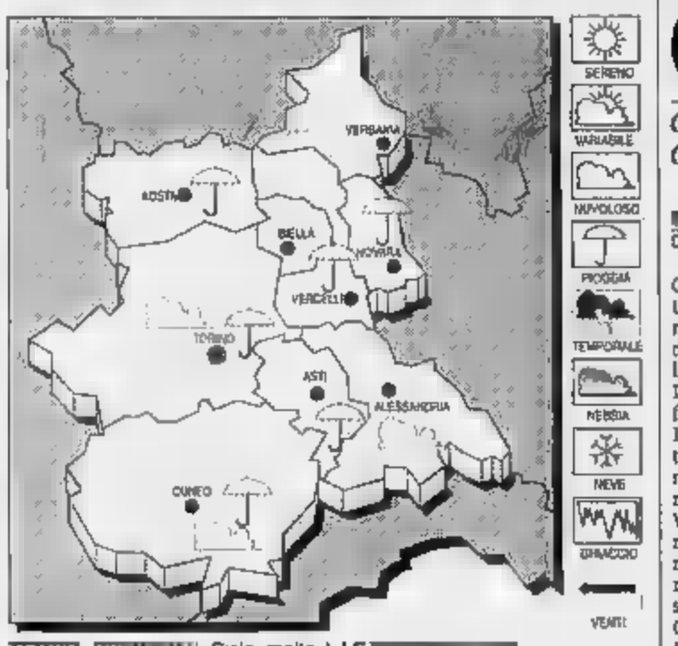

TEMPO PREVISTO. Cielo molto nuvoloso con precipitazioni diffuse e persistenti.

TEMPERATURA. In lieve aumento i valori minimi.

VENTI. Moderati meridionali.

TENDENZA [illegible] TEMPO. Condizioni di tempo perturbato [illegible] diffuse precipitazioni.

LE [illegible]

[illegible] AD ALESSANDRIA
Max: 13; min: 8; media: 10

[illegible] FA
Max: 13; min: 5; media: 8

TEMPERATURE [illegible] PIEMONTE
Torino 9; Aosta 10; Asti 13; Cuneo 12; Novara 12; Vercelli 14.

A Stresa «Province di carta» per parlare di settimanali locali, grande realtà regionale

Giornali del Piemonte in crescita

Convegno con presentazione di una ricerca sull'attività dell'informazione, anche in Valle d'Aosta Con i direttori dei periodici l'amministratore delegato di «La Stampa» e il presidente della Regione

[illegible]
DAL [illegible] INVIATO

C'è un giornale, in Piemonte, fatto di tanti giornali: vendono 600 mila copie. Sono i periodici a cadenza settimanale. E' la stampa locale fenomeno unico in Italia. Le «province [illegible] carta» hanno offerto lo spunto per [illegible] confronto. Il [illegible] Piemonte è stato al centro di [illegible] forum dell'Associazione Stampa Subalpina e dell'Ordine dei giornalisti del Piemonte e Valle d'Aosta. L'Ordine dei giornalisti regionale ha commissionato una ricerca al centro «Farneti»: ne è uscito uno spaccato sociale, presentato dal professor Carlo Marletti, curatore [illegible] Laura Carcano. Dice Marletti: «Questo organo di stampa è il risultato dello sforzo di imprese e redazioni, somma di diversi giornali. Sfatato così il mito [illegible] Piemonte orfano del pluralismo informativo».

Introduzione di Roberto Moisio segretario della «Subalpina», e saluto di Mario Petrina presidente Consiglio nazionale dell'ordine, poi Giovanni Giachino presidente Federazione italiana piccoli editori: «La stampa l[illegible] - ha detto - è il 60 per cento dell'informazione. Sono piccoli giornali che crescono» ha sottolineato Fiorenzo Cravetto (presidente consulta sindacale) coordinando la tavola rotonda con i direttori dello [illegible] locali. Hanno partecipato Walter Barbero direttore de «La Vallée», M[illegible] Berchi (Il B[illegible] Claudio Bo (Provincia Granda), Francesco Brizzolara (La Sesia), Sisto Capra (La Sentinella [illegible] Canavese), Luciano Lombardi (Il Corriere di Novara), Benito Mazzi (Eco Risveglio dell'Ossola), Paolo Monticone (La Nuova Provincia di Asti), Paolo Zoccola (Il Piccolo di Alessandria). Hanno sottolineato che li accomuna il rapporto radicato col lettore. [illegible] da Lombardi, che già lo applica, un invi[illegible] agli altri: «La trasparenza [illegible] la pubblicazione della tiratura e del bilancio». [illegible] informazione locale è anche «La Stampa», che ha un giornale suddiviso in tante edizioni per province: lo ha ricordato Giuseppe Grosso, vicecaporedattore capo delle edizioni [illegible] giornali, riconoscendo [illegible] giornali locali funzione di concorrenza e stimolo per il quotidiano diretto da Ezio Mauro. Nel dibattito sono intervenuti Paolo Paloschi, amministratore delegato de «La Stampa», e Cesare Roccati. Enzo Ghigo, presidente della Regione ha assicurato che si attiverà per la formazione professionale. «Perseguiremo una filosofia meno torinocentrica». Ha concluso Paolo Girola presidente della «Subalpina».

Il tavolo dei relatori [illegible] convegno «Province di carta»: è stata presentata una ricerca sulla diffusione dei periodici locali. Se [illegible] vendono [illegible] mila copie: [illegible] realtà unica in [illegible]

Gianfranco Quaglia

CANTINA MARANZANA
Soc. Coop.r.l.
VINI D.O.C. PIEMONTESI
Dalle nostre colline alla Vostra tavola, la tradizione dei nostri vini.
Vendita diretta di vini D.O.C. e D.O.C.G.
sia in bottiglia che in damigiane.
Orario di apertura nuovo centro vendita al dettaglio
"LA CANTINETTA DEL CONSUMATORE"
dal lunedì al sabato: 8-12 / 14-18
domenica mattina: 9-12
giorno di chiusura: domenica pomeriggio
Via S. Giovanni, 20
Tel. 0141-77927 - Fax 0141-777287
MARANZANA (AT)
"La Maranzana"

A giudizio solo il coordinatore amministrativo, ma per un episodio marginale

Inchiesta Usl: tutti prosciolti

Daglio processato perché oltre che funzionario dell'ente era amministratore della Acque Sorgenti novesi Spa. Lui e Prigione nel '92 agli arresti per un mese: «Enorme danno morale»

ALESSANDRIA. Diciannove proscioglimenti e un rinvio a giudizio per un episodio del tutto marginale: a distanza di oltre tre anni dall'inizio dell'inchiesta sulle presunte irregolarità all'Usl, il gip Antonio Marozzo, alle 14,30 di ieri, ha reso nota la sua decisione sulla vicenda.

Le tante persone indagate per abuso o omissione d'atti d'ufficio, oppure per falso (emissione di bolle contraffatte relative a operazioni inesistenti) o, infine, per falso in bilancio sono state prosciolte perché il fatto non sussiste o perché non costituisce reato. Il 2 aprile sarà processato in tribunale solo il dottor Vincenzo Daglio, di Novi, il quale, indagato per una serie di abusi, risponde solo di aver ricoperto la carica di amministratore delegato, prima, e di presidente, poi, della società di informatica «Acque sorgenti novesi», incompatibile con l'incarico di coordinatore amministrativo Usl, e di aver trasferito in altro ufficio dell'Usl il dottor Vincenzo Giovinazzo. Per gli altri episodi è stato prosciolto.

Prosciolti anche tutti gli altri indagati, il dottor Roberto Prigione, coordinatore sanitario, che con Daglio finì in carcere nell'ottobre '92, Giovanni Como e Mario Pasino, dipendenti dell'Usl, Domenico Marchegiani e Giovanni Priano, rispettivamente presidente e vice presidente del disciolto Comitato di gestione, Agostino Gatti, Angela Notte Garavelli, Walter Vescovi, Benito Guanti, Anna Maria Solera, Giuseppe Cotro-, Vincenzo Gallina, Gennaro Cesario, Giovanni Bellingeri, Nicolò Verga e Bruno Ubertazzi, componenti l'allora Comitato di gestione dell'Usl, oppure revisori dei conti, o funzionari dell'economato o commissario straordinario (Vescovi). In una precedente udienza il gip aveva già disposto il non luogo a procedere per gli altri tre indagati, Luciano Perone, Giovanni Navazzotti e Giuseppe Cardani.

Prosciolto. Vincenzo Daglio e Roberto Prigione nel all'uscita dal carcere

Il pm Marcello Maresca aveva proposto il rinvio a giudizio di Daglio, Como, Pasino, Marchegiani e Priano, mentre per il generale proscioglimento si sono pronunciati i difensori Bellato, Boccassi, Boverio, Gastini, Goglino, Monti, Pozzi, Taverna.

«Per tre anni siamo stati, periodicamente, al centro dell'attenzione dell'opinione pubblica, che ci ha bollati come responsabili della malasanità locale. Abbiamo subito un enorme danno morale, con ripercussioni sulle nostre famiglie» è stato il commento di Daglio, Prigione, Pasino, Priano, Marchegiani, Solera, presenti ieri pomeriggio in aula insieme a Guanti, Vescovi e Gatti.

Le maggiori accuse erano contestate al coordinatore amministrativo che, con quello sanitario, era indagato per aver favorito la società «Acque sorgenti» allo scopo di assegnarle l'appalto della contabilità Usl.

Daglio, inoltre, era imputato di aver dato in appalto la progettazione e gestione della lavanderia dell'u-, dale a una ditta specializzata senza rispettare la legge e di aver impedito a una commissione d'inchiesta di far luce sugli acquisti di apparecchiature mediche cedute da una ditta a un prezzo diverso da quello stabilito.

Emma Camagna

Gli indagati

«Chi ci ridarà questi 3 anni?»

ALESSANDRIA. «Sono lieto di questo verdetto, che significa giustizia. Ho sempre creduto che questo momento sarebbe arrivato, anche e soprattutto nelle oscure della detenzione. Desidero dare della grande serenità di giudizio dimostrata dal pm e che ha trovato riscontro nell'imparziale provvedimento del gip». Roberto Prigione, dopo la pronuncia del gip, ha commentato così la favorevole conclusione della vicenda. Ha aggiunto: «Era l'ottava udienza per me, e, come tutte le altre, si è risolta in un proscioglimento. Ne sono felice, anche se mi sono stati rubati tre anni di vita».

Un po' deluso Vincenzo Daglio, ma sereno e pronto a dimostrare ai giudici di non essere responsabile neppure dell'unico episodio di abuso contestatogli: «Potrò finalmente dire che un perseguitato e non un persecutore. Ma nessuno ridarà a me e alla famiglia 3 anni di incubo e dolore». [e. c.]

Domani per il referendum La Stampa

La premiazione dei ristoranti top

Due premiati: Pippo Francese (Primavera) e Roberto Abrile (La Schiavia)

APPLAUSI e brindisi per la Bucunà, il locale di Fontanetto Po che in primavera ha sbaragliato il lotto dei concorrenti nel referendum tra i lettori della Stampa per eleggere il miglior ristorante di Piemonte e Valle d'Aosta. Un successo inaspettato per un locale di fresca tradizione, giunto proprio in extremis a poche ore dalla chiusura delle urne. ora, a qualche mese dallo scrutinio, è arrivato il momento delle celebrazioni. E dove, se non a tavola?

Domani gli chef dei migliori nove locali saranno alla Bucunà per festeggiare Andrea Lomon, il marito Carlo Bertola e il mago dei fornelli Felice Petroz, valdostano trapiantato in risaia. Sono loro i componenti del tris d'assi che ha sbaragliato la concorrenza, in particolare quella cuneese. La Bucunà ha vinto sul Picchio Rosso che aveva condotto la gara dall'inizio. Ospiti saranno appunto gli chef dei locali che figurano alle spalle del ristorante di Fontanetto - primo con 7649 preferenze - nella top ten scelta dai lettori della Stampa. Al secondo posto, il Picchio Rosso di Centallo (Cuneo) e, al terzo, la Taverna di Boves (Cuneo). Poi, in ordine di classifica, Alp Hotel di Pralungo (Biella), Antica Osteria di Biella, Al Caminetto di Aosta, Pineta di Roccabruna (Cuneo), Primavera di Alessandria, Due Nizza (Asti) e Afra di Vercelli.

La Pizzeria Primavera di corso Felice Cavallotti corona così un lungo inseguimento al successo fra i lettori de La Stampa: già in testa nel referendum provinciale «Pizzeria Regina» aveva visto frenate le sue speranze dall'alluvione che, proprio sul filo di lana, l'aveva costretta ad una temporanea chiusura con riflessi sul risultato finale.

Domani ci sarà gloria per tutti: il menù d'onore sarà di dieci piatti, dall'antipasto al dolce, preparati appunto uno da ciascuno dei ristoranti invitati. Ad applaudire la serata sarà rigorosamente ad inviti per ovvi motivi organizzativi i giornalisti delle sei redazioni provinciali della Stampa.

Il referendum proponeva anche classifiche parziali, per provincia e per specialità (ristoranti di lusso, tipici, cucina a base di pesce, pizzerie). Naturalmente non ci siamo dimenticato di loro. I premi vengono consegnati singolarmente ai vincitori che non compaiono tra i magnifici dieci. In provincia i locali sono «La Schiavia» di Acqui (primo tra i ristoranti di lusso), di cui è titolare Roberto Abrile, e poi «Il Galeone» di Frugarolo (che si è imposto tra i locali con cucina a base di pesce), L'Hostaria della Fraschetta di Frugarolo e, infine, lo «Shangai» di Acqui Terme (tra i ristoranti di cucina cinese o esotica). [r. s.]

Domani due incontri con l'ex ministro

Il Fisco «federale» secondo Tremonti

ALESSANDRIA. Il professor Giulio Tremonti, docente all'Università di Pavia e già ministro delle Finanze, parlerà domani alle 18 nel salone dell'Unione industriale, in via Legnano, su un tema di grande attualità: il federalismo fiscale. L'intervento di Tremonti seguirà il rinnovo delle cariche del Gruppo provinciale della Piccola industria, di cui alle 17 si terrà l'assemblea annuale.

Il docente e parlamentare è stato invitato dall'Associazione del Buongoverno, costituita di recente in ambito territoriale che si prefigge di «promuovere e realizzare i principi del liberalismo».

Giulio Tremonti sarà poi ospite in serata dell'associazione Amici ed ex-allievi del liceo scientifico «Galilei», che alle 21,15, nel salone dell'hotel «Alli due buoi rossi» di via Cavour, ha organizzato la presentazione dell'ultimo libro che il docente ha scritto assieme a Luttwak e Pelanda: «Il fantasma della povertà - Una nuova politica per difendere il benessere del cittadino».

L'ex ministro Giulio Tremonti

La presenza di Giulio Tremonti servirà a discutere i temi nati dalle trasformazioni che quotidianamente si verificano nel mondo del lavoro e della economia, in Italia all'estero. [r. al.]

In corteo c'erano solo un centinaio di ragazzi. In meno di un'ora tutto è finito

Studenti: ieri una veloce protesta

Complice forse il maltempo. Disertato lo sciopero indetto a livello nazionale. Pochi slogan e niente dibattito in piazzetta. Una riunione per pochi alla Camera del lavoro di via Cavour poi tutti a casa

ALESSANDRIA. Una protesta sommessa e bagnata quella degli studenti. Sabato mattina alle 9,30 era già finito tutto: davanti alla sede della Camera del Lavoro poche decine di ragazzi che prima avevano «sfilato» nelle vie del centro in contemporanea con la protesta nazionale a Milano. Qualche slogan non troppo gridato, una sosta davanti a Palazzo Rosso, ed è saltata la prevista discussione in piazzetta della Lega.

Insomma come dice qualcuno «non ci sono più gli scioperi di una volta». Quest'anno l'oggetto del contendere è la mancata riforma della scuola, quella che gli studenti attendono da anni, fatta «a pezzi»: con decreti sparsi non organici e in attesa di diventare legge.

Il corteo s'è radunato in piazza Garibaldi poco dopo l'inizio delle lezioni. Poi in marcia in corso Roma, ma già alla fine di dei Martiri c'era tra poliziotti, carabinieri e studenti un rapporto «uno a uno».

L'ultima protesta più partecipata è stata quella per le scuole alluvionate, nata spontaneamente qualche settimana fa organizzata dai giovani di alcuni istituti danneggiati, come il «Vinci», smembrato in tre sedi, o il «Volta» ancora in attesa dei laboratori.

Il corteo degli studenti in marcia da piazza Garibaldi verso il centro storico. molti i partecipanti complice forse anche il cattivo tempo. La protesta è durata non più un'ora

In parte i problemi strutturali sembrano essere risolti per tutti gli istituti superiori. Ma i ragionieri del «Vinci» continuano ad essere sballottati una parte all'altra della città.

C'è una promessa: forse a inizio '96 torneranno nella sede di via Trotti. Così hanno detto dalla Provincia ad una delegazione di ragazzi. [a. m.]

IL TACCUINO DELLA PROVINCIA

LETTERE AL GIORNALE

Le precisazioni dal «San Paolo»

Con la presente preghiamo di provvedere alla rettifica di quanto pubblicato su «La Stampa» del 10/11/95 in merito all'articolo: «Banche, sentiti i vertici» si precisa che dalla sede Alessandria del San Paolo era stato dichiarato, e viene oggi confermato, che nessun esponente dell'Istituto è stato convocato dalla Procura come testimone o in qualsiasi altra veste.

Istituto Bancario San Paolo
Torino

«Il canile rifugio di proprietà»

Sono l'imprenditore Mauro Cussotti in merito all'articolo de La Stampa di sabato 11 novembre «Randagi: lite in Comune» vorrei precisare: il canile rifugio di via Pavia è mia proprietà ed è «a norma», secondo legge che per la cura e custodia dei cani prevede impianti adeguati, costruiti secondo i criteri fissati dalla Regione: 4 metri quadrati per ogni cane, salvo esigenze diverse; numero massimo di 4 cani adulti per box una fem- con relativa cuccioletta; pavimento, pareti, infissi, attrezzature facilmente lavabili e disinfettabili; approvvigionamento idrico; canali scolo e scarichi adeguati per garantire il deflusso delle acque di lavaggio; reparto di isolamento (per il temporaneo ricovero, caso di malattie infettive) una capienza pari al per di quella complessiva; un locale per gli interventi veterinari; un locale per il deposito e la preparazione degli alimenti; un magazzino per il deposito dei detergenti, dei disinfettanti e delle attrezzature per il loro impiego. Un canile rifugio le cui realizzazione ha avuto un costo notevole.

Anche se in futuro il Comune deciderà di affidare la gestione del servizio di custodia un'associazione animalista, dovrà provvede a una struttura a «norma di l-. Non intendo monopolizzare la gestione della custodia e del mantenimento dei randagi: credo che qualsiasi altro privato o associazione animalista abbia il diritto di partecipare alle gare d'appalto.

Mauro Cussotti, Alessandria

NUMERI UTILI

AUTOAMBULANZE

Alessandria: Croce Rossa 252.242; Croce Verde 252.255.
Acqui T.: Croce R- 22.300; Croce Bianca 323.333.
Arquata S.: Croce Verde 635.430.
Basaluzzo: Croce Verde 489.677.
Bassignana: Avis 926 841.
Borgo S. Martino: Cri 429 629.
Bosco Marengo: Assp 270.027
Cabella L.: Croce Verde 99.292
Casale: Croce Rossa 714.433.
Casale M.to: Croce 452 258; Croce Verde 453.310.
Castellazzo B.: Assp 270.027.
Castelnuovo S.: Croce Rossa 823 535.
Cerina: Croce Rossa 943.830.
Felizzano: Croce Verde 791.
Gavi: Croce Rossa .
Novi L.: Croce Rossa 20.20.
Ovada: Croce Verde .
Ponzone: Croce 370 370
S. Salvatore: Croce Rossa
S. Sebastiano C.: Cri 786 568.
Serravalle S.: Croce Rossa 65.176
Tortona: Croce Rossa 811.333.
Valenza: Avis 924.060
Vignale: Croce Rossa 933.340.
Vignole: Croce Rossa 67.300.
Villalvernia: Croce Verde 0337-248208.
Voghera: Croce 45 .

DI

Oggi ad **Alessandria** è di turno la farmacia Ferraris, corso Roma 78 (254.731), dalle 9 alle 12,30 e dalle 15,30 alle . Per farmaci a pagamento,

prescrizione medica urgente, svolge servizio a serranda abbassata 12,30 e 15,30 e dalle 19,30 alle 9 del giorno successivo.

Negli le farmacie avolgono anche servizio di reperibilità, dietro presentazione medi- che urgenti.

Acqui Terme: Centrale, c. Italia 13 (322.663).
Casale: Cavasonza, via Duomo (452.181).
Novi Ligure: Giara, via Girardengo 13 (20.17).
Modena, via Carroll 185 (80.348).
Tortona: Bidone, via Emilia (815.731).
Valenza: Raselli, via Cavour (941.308)

PRONTO SOCCORSO

Alessandria: 208.537; **Acqui:** 777.211; **Casale:** 434.225. **Novi:** 322.211; **Ovada:** 82.61; **Tortona:** 865.227; **Valenza:** 946.641

GUARDIA MEDICA

Alessandria: 265.000; **Acqui:** 57.775; **Casale:** 434.111, 0337/248.620/1; **Castellazzo** 270.027; **Castelnuovo S.:** 858 763; **Cerina:** 943.423, **Felizzano:** 791 616/7; **Gavi:** 642.55; **Novi:** 33.21. **Ovada:** 81.777; **S. Sebastiano C.:** 786 209; **Serravalle S.:** 638.129, **Tortona:** ; **Valenza:** 952.601

STATO CIVILE

NATI. Alice Lovisolo, Carlotta Salragno.
MORTI. Rosa Toppia, Modesta Bolla, di ; Francesco Poggio, di 81; Elvira Pistone, di 82; Gemma Sardo, di 73; Luigia Caviglia, di 64; Gaetana Vittorini, 68; Guido Parodi, di 74; Giovanni Zina, di 87; Maria Cristina Alemanni, di 29; Rosa Alevati, di 78.

ATTIVITA' AMMINISTRATIVA

Chi ha più di 65 anni, può ricevere il antiinfluenzale gratuito, all'ambulatorio distrettuale Usl di viale Vittorio Veneto, 4, a **Valenza**, tutti i giorni (domenica esclusa) dalle 9 alle 11. All'ambulatorio di via Tarchetti, a San Salvatore, i giorni il mercoledì, giovedì e venerdì, dalle 14,30 alle 16,30.

Il canile sanitario, di cui il Comune di **Casale** è dotato in un'ala del mattatoio civico, va ampliato. L'ha dichiarato l'assessore Gianni Calvi rispondendo a consigliere Botta (An)

ANNIVERSARI

12-11-1982 12-11-1995
dott. Paolo Pagliari

Costante dolcissimo il tuo ricordo. tua famiglia
— **Alessandria**, 12 novembre 1995.

GLI APPUNTAMENTI

Mercatino a Casale

Si svolge oggi a Casale nel «Pavia» di piazza Castello il mercatino mensile dell'antiquariato: presenti oltre 150 espositori. [s. m.]

Fiori per la ricostruzione

In piazzetta della Lega alle i fioristi Alessandria aderenti alla Confcommercio vendono composizioni floreali: il ricavato sarà devoluto ai colleghi alluvionati. L'iniziativa, denominata «Un fiore per la solidarietà» si svolge in contemporanea anche ad Alba e ad Asti. [b. v.]

INDUSTRIA

Cariche all'Unione Industriale

Alle 17 di lunedì in via Legnano si riunisce l' Unione industriale di Alessandria. Il gruppo provinciale della piccola industria rinnova le cariche. L'ex ministro Giulio Tremonti ospite d'onore parla alle 18 sul tema: «Il federalismo fiscale tra il dire e il fare». La conferenza è aperta al pubblico. [b. v.]

Acat in riunione a Valenza

Convegno Acat (Club alcolisti in trattamento) oggi alle nella sede Avis di viale Manzoni, 68/B, a Valenza. Il tema è : «Il club nel tempo: la prevenzione». [r. c.]

ROTARY

Progetti per l'Albania

Lunedì alle 21 al ristorante «Il gruppolo» Rotary club alessandrino promuove una serata dedicata alla «Rotary foundation»: l'ingegner Vincenzo Rossi illustra il «Progetto vita per l'Albania». [b. v.]

Telefono Verde per

Lunedì a Casale Monferrato funziona dalle 9 alle 12 il Telefono verde, servizio gratuito di consulenza sul giardinaggio. Si può telefonare allo 0142 - 74573, risolve i dubbi il giardi- ed esperto Angelo Tosi. [t. f.]

L'INTERVISTA

LE ESCAVAZIONI UN PERICOLO O LEGITTIMA DIFESA?

L'intervento dell'Autorità di bacino del Po

«Disalvei: soluzioni spesso solo illusorie»

ALESSANDRIA. Quarto intervento nel dibattito sull'assetto dei fiumi e l'estrazione della ghiaia. Dopo Manderino, del Parco dell'Orba e del Po, dopo un dirigente del Magistrato e dopo il Wwf, stavolta risponde Roberto Passino, uno dei responsabili dell'Autorità di bacino del Po, che ha sede a Parma e giurisdizione su tutto il corso.

Lei ha detto, all'incontro che si è tenuto il 2 agosto scorso ad Asti, in occasione della presentazione del piano stralcio sulla ricostruzione: «Se, in tutto il bacino del Po, approvassimo le richieste delle nuove arginature, del tipo di quelle previste per Alba, Asti, Alessandria, ed eliminassimo la possibilità di espansione delle piene nei tratti di monte, creeremmo le condizioni per avere, la prossima alluvione, non decine di morti, ma centinaia». E' davvero così?

Dal punto di vista dei meccanismi di deflusso gli interventi di arginatura tendono a canalizzare l'alveo, cioè a renderlo simile ad un canale, e perciò ad abbassare i tempi di scorrimento che in termine tecnico rappresentano il tempo che l'acqua impiega per raggiungere la foce del fiume.

Questo significa che la corrente raggiungerà molto più velocemente le zone a valle. Qui giunta si concentrerà più rapidamente e provocherà un incremento dei livelli di piena. L'effetto negativo di questo incremento tende a riprodursi, aggravato, a valle, aumentando a sua volta la domanda sociale di sicurezza idraulica ed innescando così la possibile effetto a catena.

Roberto Passino

Pertanto questo tipo di interventi, se possono risolvere i problemi a livello locale, tendono nel complesso ad aggravare una situazione già compromessa, in particolare lungo il medio e basso corso del Po, dove una rottura o un esondazione degli argini possono provocare danni gravissimi.

Veniamo al tema del dibattito: le escavazioni sono un pericolo o la legittima difesa? E comunque, si può parlare di escavazioni?

Durante un evento di piena come quello del Tanaro la sezione bagnata di alveo può raggiungere anche 30 o 50 volte quella normalmente occupata dal fiume; spesso è perciò illusorio pensare che si possa con l'escavazione creare un letto sufficientemente ampio da potersi difendere dagli eventi di piena, specie se le aree di naturale espansione sono state occupate con interventi edilizi e industriali.

L'escavazione è piuttosto deputata alla soluzione di problemi locali, quali quelli che possono essere rappresentati dalle infrastrutture di attraversamento o da locali allagamenti, senza però dimenticare che l'alveo ha una propria evoluzione planimetrica che ne determina, in modo sempre nuovo, l'aspetto, e che è sempre la stessa può essere imposta con interventi esterni.

Nell'articolo che abbiamo pubblicato il 28 ottobre, il Magispo citano una formula matematica: la portata di un fiume è uguale all'area moltiplicata per la velocità. Se a portata 100 corrisponde 20 di area, la velocità è 5; se l'area è 50 la portata è 100, la velocità diventa 2». E' corretto?

In realtà le cose sono più complesse, anche perché l'alveo naturale non è costante nello spazio e la corrente non è costante nel tempo né nello spazio.

Le piante in riva ai fiumi: da togliere o da lasciare?

Anche qui non è così semplice: durante il deflusso delle acque di piena, i problemi causati dai materiali litoidi (pietre, terriccio) e dalla vegetazione non sono completamente eliminabili, e tuttavia ordinariamente si aggravano in corrispondenza a sezioni di deflusso inadeguate o di attraversamenti dell'alveo da parte di infrastrutture (ponti, guadi, eccetera).

Nei contesti naturali poi, la presenza della vegetazione spontanea può risultare addirittura utile nel consolidamento delle sponde e nel rallentamento della corrente, che in questo modo può esondare in contesti ove il danno prodotto è molto più contenuto.

L'esecuzione degli interventi di taglio deve perciò essere circoscritta alle situazioni di rischio ben individuate. Appare del tutto evidente, del resto, come una eventuale pretesa di mantenere sotto controllo nei confronti della vegetazione arborea tutti gli alvei e le loro pertinenze sia priva di significato pratico prima ancora che economico. [c. re.]

Il ponte sul Tanaro a Bassignana è stato riaperto anche al traffico pesante

Ponte riaperto ai camion

A Bassignana coi «dissuasori» per evitare il rischio di frane

BASSIGNANA. A un anno dall'alluvione, è stato riaperto anche al traffico pesante il ponte sul Tanaro, tra Piovera e Bassignana, lungo la provinciale che collega Sale a Valenza. Per mesi tutti i veicoli superiori ai 35 quintali sono stati costretti a lunghi giri, mentre - dopo un periodo di chiusura completa - il traffico leggero era stato poi riaperto a senso alternato.

I lavori non sono ancora ultimati; l'impresa è in ritardo e da settimane paga alla Provincia una penale di 200 mila lire al giorno. Proprio per questo motivo l'Ufficio tecnico provinciale ha disposto in un tratto di alcune centinaia di metri, prima e dopo il ponte, alcuni dissuasori di velocità per costringere automobilisti o camionisti a moderare l'andatura, per misura di sicurezza - c'è ancora una strettoia - ma anche per impedire di provocare franamenti dalla scarpata nel tratto in cui si stanno completando i lavori. Si tratta di una serie di cunette applicate al manto stradale: se non si rallenta, si rischia di rovinare il veicolo. I dissuasori, ovviamente, sono segnalati con cartelli che invitano a ridurre la velocità a venti chilometri orari. La piena del Tanaro aveva strappato parte della scarpata della strada nel punto in cui si immette sul ponte. [fra. mar.]

IN BREVE

DROGA

Vogherese muore a 36 anni per un'overdose di eroina

Il vogherese Fabio Massone, 36 anni, via Lomellina, nel rione di Medassino, è morto la notte scorsa per una overdose di eroina. [d. sa.]

VINCITE

Con Tris e «Gratta e vinci» milioni a Tortona e Vignole

La previsione della Strega dalla tabaccheria Sorli, via Emilia 33, vincono anche alla Tris da 4 settimane. L'importo: una ventina di milioni. Invece, col «Gratta e vinci» un cliente della tabaccheria di Anna Maria Oltracqua, a Vignole, ha vinto 10 milioni. [r. al.]

DENUNCIA

Alessandrino bloccato sull'A26 su auto rubata

Fermato sull'A26 dalla Polstrada di Ovada sulla Uno risultata rubata all'alessandrino Giuseppe Sorrentino, via Bensi, Pasquale Pollice, 22 anni, via Longa 64, è stato denunciato per furto pluriaggravato. [r. bo.]

INAUGURAZIONE

Sezione dedicata a Coppi in Biblioteca a Carbonara

S'inaugura oggi a Carbonara, la Biblioteca comunale. Avrà anche una sezione dedicata a Fausto Coppi. [m. l. m.]

ANZIANI

Si apre un nuovo centro oggi a Capriata d'Orba

S'inaugura oggi, alle 10, il centro anziani «Maria Guassardo» di Capriata d'Orba. Lo ha realizzato il Comune. [m. d.]

Inseguito, è sparito

In centro uomo nudo con ombrello

ACQUI. Uomo nudo con l'ombrello si aggirava ieri sera sotto la pioggia per le vie del centro. In un primo momento si è pensato a uno dei soliti scherzi telefonici architettati per far accorrere le forze dell'ordine in un dato luogo della città; ma ieri molte persone, tra le 18, hanno garantito di aver visto aggirarsi nei paraggi di piazza San Guido, un uomo completamente nudo, sulla trentina, con l'ombrello.

Scattato l'allarme, è intervenuta una pattuglia dei vigili urbani, che ha iniziato le ricerche su indicazione di alcuni testimoni, i quali hanno giurato di aver visto una persona in abito «adamitico», dirigersi verso via De Gasperi, per poi sparire nel nulla.

Le ricerche, sono state condotte anche da una pattuglia dei Carabinieri, ma non è stato rintracciato nessuno che corrispondesse alla descrizione dello strano personaggio, mentre altri testimoni hanno affermato che l'uomo, dopo l'insolito «defilé», è stato visto rivestirsi. [g. l. f.]

OVADA

E' rimasto illeso

Tassotti si schianta sull'A26

OVADA. Mauro Tassotti, 35 anni, il popolare terzino del Milan e della Nazionale, ieri è rimasto coinvolto in un incidente sulla A26, la Voltri-Sempione. Ne è uscito illeso. Il calciatore ha fatto tutto da sé: probabilmente per il fondo stradale bagnato (pioveva e soffiava un forte vento), la sua auto ha sbandato.

Erano circa le 14, quando la Mercedes 300 Sw condotta da Tassotti e diretta verso Genova è giunta vicino all'area di servizio Turchino, all'imboccatura del viadotto «Gorsexio». Costruito in curva, il ponte scavalca una vallata ed ha una lunghezza di 674 metri e un'altezza da fondo valle di circa 180 metri. Proprio per la sua altezza e l'esposizione al vento è munito di barriere frangivento. L'auto di Tassotti, dopo aver sbandato ed essersi girata su se stessa, con la parte posteriore si è incastrata fra gli alettoni della barriera frangivento, occupando parte della terza corsia della carreggiata Sud. Semidistrutta la vettura, ma illeso il terzino. [r. bo.]

Stasera su Raiuno

Un operaio scommette con Frizzi

NOVI. Sarà protagonista stasera in tv l'operaio novese Paolo Orlando, 45 anni: si cimenterà in una prova di abilità nella trasmissione «Scommettiamo che?», su Raiuno, condotta da Fabrizio Frizzi. Il programma va in onda il sabato, ma la concomitanza con la partita di calcio Italia-Ucraina ha reso necessario il posticipo.

I telespettatori potranno vedere Orlando in equilibrio su una scala posta a 6 metri d'altezza. Nel tempo di tre minuti, dovrà percorrere 25 metri, aggrappandosi con le mani a un cavo d'acciaio.

L'idea di partecipare alla trasmissione e di «scommettere» sulle proprie capacità è nata nell'operaio quasi per caso, assistendo alle singolari esibizioni in televisione di altri concorrenti.

Paolo Orlando, che è dipendente di una ditta milanese che si occupa della posa di cavi elettrici, ha così deciso di cimentarsi in una prova per certi versi attinente al suo lavoro di tutti i giorni. [m. d.]

A Novi l'assemblea dell'Associazione: «Situazione drammatica su tutte le linee»

Dai pendolari 5 accuse alle Ferrovie

Le contestazioni: mancanza di sicurezza, carenza di informazioni nelle stazioni; scarsa puntualità dei convogli; coincidenze inesistenti; scadimento del servizio pulizia. «Non mantenute le promesse»

NOVI. «Se il viaggio in treno è un'odissea e ne succedono di tutti i colori, non siete su "Scherzi a parte": questo è lo standard abituale del servizio fornito dalle Ferrovie». Il singolare slogan accompagnato l'annuale assemblea dell'Associazione pendolari novesi, in cui sono stati dibattuti i principali problemi del trasporto su rotaia. Gli utenti hanno ribadito che «la situazione è drammatica su tutte le linee».

Cinque i «capi d'accusa» contro l'ente: la mancanza di sicurezza, ben evidenziata dai recenti incidenti e guasti tecnici; la carenza di informazioni in diverse stazioni (fa eccezione Novi); la scarsa puntualità dei convogli con elevatissimi tempi di percorrenza; le coincidenze inesistenti; lo scadimento della pulizia. I più eclatanti si sono registrati proprio nelle ultime due settimane. Lunedì, il regionale 8109, Alessandria-Genova (che trasporta in Liguria decine di lavoratori di Novi, Serravalle e Arquata) ha fermato regolarmente a Principe, le porte non si sono aperte perché il personale ha dimenticato di azionare il comando. Dopo qualche minuto, il treno è ripartito, «scaricando» poi a Brignole chi doveva scendere nella stazione precedente.

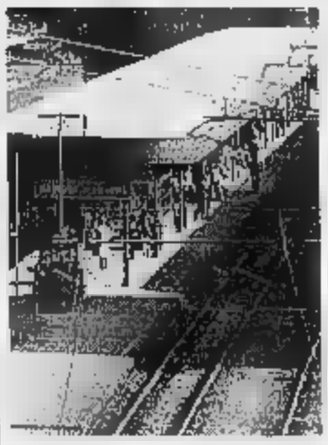

Genova Principe, méta di molti novesi

«L'Oscar del mese spetta comunque al regionale 11212 - spiega Riccardo Leardi, dell'Apn -. A ottobre, il convoglio della sera Genova-Novi ha battuto ogni record. Una volta è partito ma ha percorso a sorpresa la via Busalla-Isola. Ha sostato in tutte le stazioni, ha dato precedenza a due Intercity e a un treno merci vuoto, ed è giunto in città con 23 minuti di ritardo». Pochi giorni più tardi, la situazione si è ripetuta e la motrice si è pure guastata.

Anche sulle direttrici per Milano e Torino non mancano i problemi. E' stato ridotto il numero delle carrozze in molti convogli e i passeggeri non trovano quasi mai posto a sedere. «Le Ferrovie non hanno poi risolto il grave problema delle coincidenze serali - sostiene Leardi -. Chi rientra dal capoluogo lombardo con l'Intercity 683 delle 19,10 e cambia a Voghera, giunge a Tortona alle 20,16, 4 minuti dopo la partenza del regionale per Novi. Il treno seguente è alle 21,23: gli utenti non possono attendere un'ora e sono costretti a portare l'auto a Tortona al mattino».

Dal '90 ad oggi, si sono poi dilatati i tempi di percorrenza di ogni treno. Ad esempio, il diretto 2513 per Genova, delle 6,56, copre i 56 chilometri del tragitto in 48 minuti, 6 in più di qualche fa. Stesso sorte per l'Interregionale 2043 (da Novi alle 7,36), che impiega come in passato 38 minuti per raggiungere Principe, pur eliminato le fermate a Serravalle e Arquata. «Saremmo anche disposti ad accettare questa situazione - dicono i pendolari -. Ma, nonostante l'aumento dei tempi di percorrenza, questi treni non sono mai puntuali».

I viaggiatori lamentano poi lo scadimento dell'igiene sulle carrozze e le segnalazioni errate o intempestive in quasi tutte le stazioni. «Pensare - conclude Leardi - che nel marzo '93, alla trasmissione "Mi manda Lubrano", un alto dirigente delle Ferrovie aveva garantito che i problemi sarebbero stati superati entro tre anni».

Massimo Delfino

OLTRE LA TAVOLA: BELLEZZA NATURALE

All'Esselunga troverete un mondo di cosmesi per mettere in luce la Vostra bellezza. Come la crema Optimal della linea Nivea viso, dalla formula a tripla azione ideale per idratare, nutrire e proteggere la pelle. Oltre alla Optimal della linea Nivea, all'Esselunga potrete anche scegliere tra tanti altri prodotti delle migliori marche per la cura e la bellezza del Vostro corpo.
Tutto ai prezzi corti Esselunga!

TESTA 6PA

DAL 6 AL 25 NOVEMBRE ESSELUNGA® OLTRE LA TAVOLA

NATALE all'eMMezeta

ZETA

MERCATONE ZETA

QUEST'ANNO UN NATALE CON PREZZI PAZZI!!

NON SPENDERE 5 LIRE SENZA CONFRONTARE I NOSTRI PREZZI.

I PREZZI PIU BASSI D'ITALIA!!!

questa settimana

TV COLOR **MIVAR**
28" con televideo

L. 590.000

Autoradio
SOUNDMUSIC
frontalino estraibile
digitale con 24 memorie,
full logic, 50W
+ walkman am/fm in ***REGALO***

L. 159.000

Lavatrice **POLARIS** 5 kg.
400 giri, garanzia 10 anni
sulla vasca

L. 290.000

Ferro da stiro e caldaia
VAPORETTA
ELETTROZETA
18 mesi di garanzia

L. 149.000

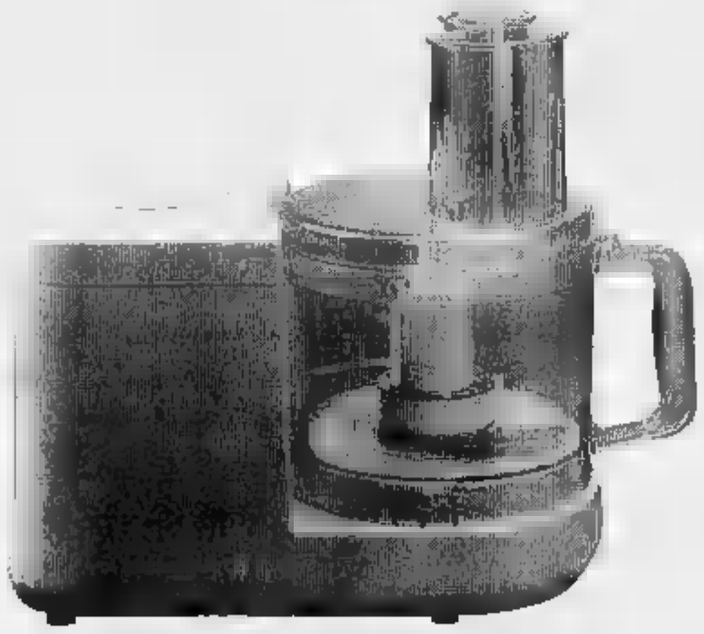

Robot da cucina **ELETTROZETA**
con accessori
18 mesi di garanzia

L. 88.000

TRAPANO
senza fili e batteria
ricaricabile da 9.6 volt
in valigetta regalo
con 25 accessori

L. 75.000

eMMezeta

ZETA

MERCATONE ZETA

TORTONA

Strada Comunale [illegible] - Tel. 0131/820582-520590
Orari: Lunedì 15.00-19.00
Martedì, Mercoledì, Giovedì, Venerdì 9.00-12.30 ■ 15.00-19.00
Sabato 9.00-12.30 ■ 15.00-19.30
Chiuso Domenica ■ Lunedì mattina

ASSOGROUP / PN

Annuncio ad Acqui dell'assessore regionale. E ci saranno accorpamenti

Manager Usl, nomine ad aprile

Nel frattempo prosegue la «supplenza». Il Consiglio di Stato si pronuncerà il 20 febbraio sui ricorsi dei direttori dichiarati decaduti dal Tar. Il 20 novembre parte il 118 nella città termale

Nizza e Canelli

«Creare centri specializzati»

NIZZA. L'assessore regionale alla Sanità ieri ha visitato anche gli ospedali di Nizza e Canelli: Antonio D'Ambrosio è arrivato alle 9, accompagnato dal direttore sanitario Giorgio Martiny e dal responsabile della Usl, Ezio Robotti. L'esponente An, al termine della visita, ha usato molte perifrasi per dire che, nonostante l'evidente preparazione e buona volontà di tutto il personale, l'ospedale di Nizza ha forti carenze strutturali. «Poichè io mi considero l'assessore alla salute, più che alla sanità - ha commentato, sottolineando la sua esperienza come medico - credo che per i cittadini sia prioritaria un'assistenza inappuntabile, in centri di alta specializzazione». Quindi, pur emergere la tesi del «qualche chilometro in più ma con maggiori garanzie», piuttosto di tanti ospedali piccoli ed «imperfetti». Detto questo, D'Ambrosio non nega il ruolo dei centri minori, tanto che ha parlato di riorganizzazione del Santo Spirito in un'ottica di dimunizione di costi, con servizi migliori per i reparti attivi. L'amministratore ha poi annunciato il suo impegno perchè la ristrutturazione del padiglione centrale avanzi al più presto. «I soldi ci sono» ha ricordato Martiny gli ha fatto eco, preannunciando per fine mese novità sui lavori.

D'Ambrosio, accompagnato dal consigliere regionale Luciano Grasso ha poi proseguito per Canelli: con evidente soddisfazione ha verificato il buon andamento della «palazzina» adibita a fisiatria (primario Adelio Matti), che conta 40 posti letto. «Questo è il futuro» ha commentato l'assessore, ribadendo la volontà della Regione dei potenziare il settore della riabilitazione a seguito di malattie cardiologiche, respiratorie e neuromotorie. In sostanza per Canelli si prospetta un futuro di reparto lungodegenza (in Piemonte mancano duemila letti) e riabilitazione. Con una novità, annunciata da Grasso (è anche presidente della Commissione Sanità): il collegamento con la Fondazione clinica del lavoro e della riabilitazione di Pavia, che garantirebbero l'ingresso di Canelli tra i centri di ricerca scientifica. Quanto al Pronto pare che Regione propenda per il potenziamento dell'elisoccorso e si affidi a ambulanze super attrezzate. Dall'assessore D'Ambrosio è arrivata un'ultima assicurazione: è definito «fondamentale» la costruzione dei nuovi ospedali di Asti e Biella. **[e. ce.]**

ACQUI. Il Consiglio di Stato si pronuncerà solo il 20 febbraio del prossimo anno sui ricorsi presentati dai direttori generali delle Usl Piemonte, dichiarati decaduti a fine luglio dal Tar. E l'attuale situazione di supplenza proseguirà fino a aprile. Lo ha detto l'assessore regionale alla Sanità, Antonio D'Ambrosio, l'altra sera a Palazzo Robellini durante un incontro sulla sanità in Piemonte promosso da An.

«Stiamo lavorando alla nomina dei nuovi manager - ha aggiunto D'Ambrosio -, spartizioni o lobby». E non è escluso che venagno riaperti i termini bando per la nomina dei manager, anche «se tra i 400 che avevano partecipato, ci sono persone altamente qualificate».

La sala maggiore di Palazzo Robellini era gremita. C'erano in particolare medici e operatori della sanità. C'era molto interesse, anche perché, tra l'altro, ad Acqui il clima è ancora teso per l'accorpamento, voluto dalla Regione, dell'Usl termale con quella di Novi. E c'è chi chiede che si torni indietro. «Su un eventuale riassetto territoriale delle Usl, purtroppo non possiamo dare risposta affermativa - ha detto D'Ambrosio rispondendo a specifica domanda -. Però, il nostro dovere; come sarebbe stato dovere di qualsiasi giunta, vagliare e esaminare la possibilità di un accorpamento diverso. Personalmente, mi impegno a vagliare la situazione, alla luce anche della possibilità di creare un'unica Usl per provincia, come previsto dalle indicazioni nazionali».

L'assessore Antonio D'Ambrosio

Al termine della riunione, D'ambrosio ha annunciato che dal 20 novembre, prenderà il via ad Acqui il servizio «118» (basterà fare quel numero per avere assistenza sanitaria in sione di un'emergenza), con la messa in servizio di un'ambulanza medicalizzato.

Gian Luca Ferrise

Ovada, ospedale «salvo»

Non ci sarà una riconversione forse sparirà Chirurgia

OVADA. «L'ospedale di Ovada corre alcun rischio di conversione. Dovrà solo essere "rivisitato", per vedere potrà essere utilizzato al meglio». E' quanto ha precisato l'assessore regionale alla Sanità, Antonio D'Ambrosio, ieri in occasione della sua visita al nosocomio cittadino. Ed è stata dichiarazione rassicurante, dopo le ricorrenti voci trasformazione dell'ospedale in struttura lungodegenti.

D'Ambrosio ha aggiunto che sarà compito del direttore generale supplente dell'Usl, insieme agli amministratori locali e agli operatori, valutare come utilizzarlo al meglio per rispondere alle esigenze del territorio. Questo anche del Piano sanitario regionale che dovrà redatto entro giugno.

«La nostra azione - ha detto D'Ambrosio, che visita a Ovada ha completato il giro nei 63 ospedali del Piemonte - non è di privilegiare nessuno, né di dare un minor servizio, ma, se mai, di chiedere qualche sacrificio per migliorarlo».

In discussione c'è la sopravvivenza della divisione di Chirurgia, che ha un limitato di interventi a causo del ridotto bacino di utenza. E' quindi necessario una specialità. Il direttore generale Costanzo Borra ha ipotizzato la prospettiva di trasferire da Novi un reparto di Ortopedia. Questo presenza fra l'altro, risponderebbe a una esigenza manifestato da sempre, anche per la notevole presenza in ospedale traumatizzati a causa di incidenti sull'Autostrada dei Trafori (e una conferma concreta viene dal notevole numero di prestazioni del pronto soccorso).

L'assessore D'Ambrosio è stato ricevuto in ospedale, oltre che da operatori e dirigenti dell'Usl, dai sindaci di Ovada e Novi, Enzo Robbiano e Mario Lovelli, e dal presidente dell'Assemblea dei sindaci, Comaschi.

Renzo Bottero

Si parla di nuovo di Montechiaro d'Asti

Discariche, spunta un terzo invaso?

MONTECHIARO. Sembrava una storia chiusa per sempre, invece nuovo capitolo sulla vicenda del sito di località Cascina Beronco sarebbe pronto per essere scritto. Il commissario straordinario Aldo Panzia Ogliotti avrebbe deciso di affiancare alle aree di Villanova e Cerro, candidate a ospitare le nuove discariche dell'Astigiano, anche il sito di Montechiaro, in passato al centro di una dura battaglia ambientalista contro il progetto dell'Energest (proprietaria dell'area, ora intenzionata a depositarvi rifiuti industriali).

Una decisione a sorpresa, che ridisegnerebbe la strategia sullo smaltimento dei rifiuti in provincia di Asti. Una mossa che sembra motivata soprattutto dall'emergenza: il 31 scadrà l'autorizzazione regionale a «esportare» i rifiuti alla discarica torinese dell'Amiat. I 77 Comuni associati al Consorzio Astigiano e i 19 della Media Valle Bolbo si troveranno senza un impianto in cui scaricare le 190 tonnellate al giorno conferite attualmente fuori provincia (intanto dal 1° gennaio la tariffa salirannno a 280 lire/kg.).

L'invito ai Comuni, del presidente consortile astigiano Silvano Roggero, a mettere a disposizione le aree per lo stoccaggio degli scarti, ancora una volta ha sollevato le perplessità dei sindaci. In questo quadro, l'utilizzo del sito di Beronco (già sondato positivamente in passato) potrebbe rappresentare la soluzione più immediata per risolvere temporaneamente il problema dello smaltimento, in attesa dell'attivazione delle nuove discariche a Villanova e Cerro (se i risultati dei sondaggi, conclusi nelle scorse settimane, daranno un esito favorevole sull'idoneità del suolo).

Sull'«operazione Beronco», il Consorzio astigiano per ora non si pronuncia. «Riteniamo - si limita a dire il presidente Roggero - che il commissario Panzia Ogliotti presenterà tre soluzioni nella prossima assemblea consortile, la cui data resta da fissare. Vedremo come verranno motivate e poi prenderemo tutti insieme una posizione».

In passato tra i sostenitori della mobilitazione contro l'Energest, il sindaco Giovanni Conti è entrato poco più di un mese fa nel direttivo consortile. Ammette di essere al corrente della decisione del commissario, chiarisce: «Non so i termini precisi della cosa: attendo di conoscerli». Poi conclude: «Ho sempre sostenuto che quello riguardante Beronco fosse una questione complessa e tale considero ancora adesso».

Chi invece ha già preso posizione è il Comitato Valle Versa: un fax è stato spedito nei giorni scorsi in Regione per segnalare la contrarietà alla «riesumazione» del sito di Beronco.

Laura Nosenzo

CASALE

Scontro con camion

Ferito in auto ex sindaco Rosignano

CASALE. Guarirà in decina di giorni Luigi Francia, anni, ex sindaco di Rosignano, abitante nel paese, in strada San Francesco 3, finito, la propria Bmw 628 contro l'autoarticolato guidato dall'autotrasportatore casalese Carmine Natale, 55 anni, che abita in strada per Asti 19.

L'incidente è avvenuto all'uscita dell'abitazione del camionista, poco prima delle . Francia, alla guida della vettura, procedeva in Casale. L'autotrasportatore usciva col camion dal cortile della sua proprietà, immettendosi sulla statale. Francia si accorto all'ultimo della presenza dell'ingombrante veicolo e vi è finito contro, schiantandosi sulla parte posteriore.

Ferito, rosignanese è rimasto incastrato nell'abitacolo. Con difficoltà è stato liberato e accompagnato al vicino ospedale, dove è stato medicato. La polstrada di Alessandria ha aperto un'inchiesta per stabilire dinamica e responsabilità dell'incidente. **[s. m.]**

MURISENGO

Oggi la Fiera

«Trifola d'or» al tartufo più pregiato

MURISENGO. Tartufai e bancarelle in piazza del Municipio e lungo la principale via Umberto I, oggi, per la 28ª edizione della Fiera di San Martino. Gli stand gastronomici, con grande spazio per i vini, sono sistemati intorno al padiglione principale, dove alle 10 inizierà l'esposizione dei tartufi.

Il momento culminante sarà alle 12, con la premiazione del tartufo bianco migliore, di provenienza locale e di peso superiore ai 500 grammi; all'esemplare, come è ormai tradizione, verrà assegnata la «trifola d'oro» del valore di un milione. C'è anche attesa per le quotazioni dei tartufi; in questa stagione si è registrata una flessione dei prezzi rispetto allo scorso anno.

Alle 11,30, alla galleria d'arte Mirabilia, è in programma un'altra premiazione, quella dei vincitori del concorso fotografico. A Vincenzo Cappelecchia, di Torino, e ad Alessio Stefanoni, andranno tartufi per un valore di 300 mila lire e il piatto ricordo in ceramica decorato da Raffaella Calvo. **[m. g.]**

Messo a punto dal Comune il documento guida per gli interventi di Protezione civile

Casale, c'è il Piano anti emergenze

Sono contemplati rischi diversi: dall'alluvione alla fuga di sostanze tossiche. Il territorio suddiviso in 8 zone, nell'ambito delle quali è avvenuto il censimento degli abitanti e delle risorse disponibili

CASALE. Se dovesse esserci un'altra alluvione non troverebbe i casalesi impreparati. Il Comune, attraverso l'ufficio tecnico, ha messo a punto un Piano di protezione civile dotato di una precisa mappatura delle zone più a rischio sia in caso di esondazione, sia anche nell'eventualità che accada un incidente tra veicoli che trasportano sostanze nocive, o in caso di incendio te proporzioni, o, ancora, nell'ipotesi di fughe di gas o altri prodotti tossici in industriali.

Il Piano di intervento è stato illustrato al salone San Bartolo dall'ingegner Luigi Deandrea, capo dell'Ufficio tecnico, e dall'ingegner Ugo Riccobono.

Il Piano si basa su un oloso censimento di tutte le risorse pubbliche e private nei territori individuati a rischio. Per quanto riguarda, in particolare, il pericolo di alluvione, stato individuato otto area a Casale Popolo, Terranova, Nuova Casale, tra i due ponti in golena e nelle vicinanze dei torrenti Gattola e Rotaldo. Nell'ambito di queste aree, stati censiti gli abitanti, evidenziando chi, per motivi di età o di handicap, non può camminare e per i quali nel caso di allontanamento forzato si dovrebbe procedere con mezzi speciali. Inoltre, è stata condotta un'indagine sulle risorse comunali: dal settore della viabilità, agli edifici pubblici che potrebbero ospitare persone evacuate, a zone aperte, come i pi sportivi, dove andrebbero allestite tendopoli. Il censimento di alle risorse private: dagli autocarri, alle gru, alle pompe idrovore fino ai mezzi più semplici come pale, badili, sacchetti e così via.

Dopo la piena del '94. L'area delle baracche, lungo il Po, sommersa dall'acqua

Il Piano in merito all'aspetto specifico di un'eventuale esondazione sarà ultimato entro novembre e sarà poi distribuito anche tra le associazioni di volontari perché ne prendano si e lo studino per essere pronte in caso di emergenza.

Si procede con lo stesso sistema di censimento e di ipotesi gli interventi per tutte le altre eventualità di rischio, tra cui le frane (soprattutto nella zona collinare tra S. Anna e Rolasco).

Al seminario è intervenuto il prefetto Vincenzo Gallitto, che ha illustrato il progetto di Protezione civile stilato in ambito provinciale con i 13 centri operativi misti, tra cui quello di Casale. Il sindaco Riccardo Coppo, con gli Gianni Calvi, Luigi Merlo e Titti Palazzetti, hanno poi distribuito riconoscimenti a quanti hanno dato aiuto durante la piena del '94.

Silvana Mossano

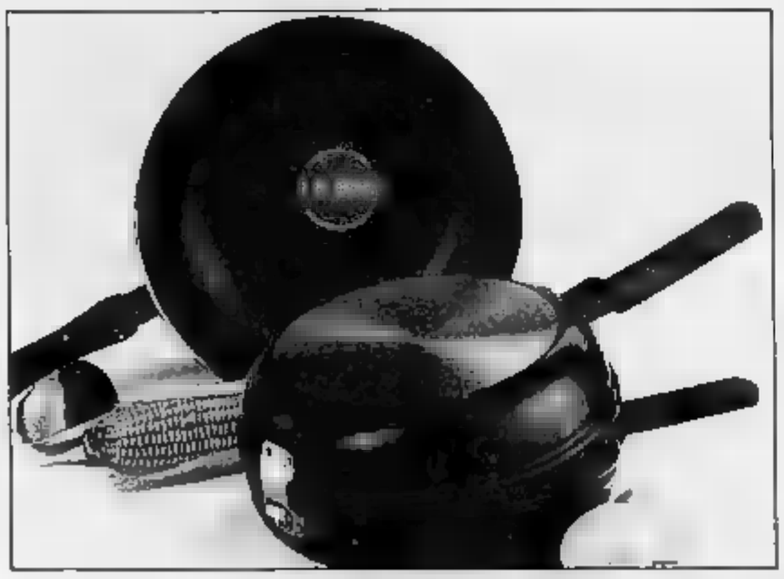

OLTRE LA TAVOLA: LA CUCINA MODERNA

All'Esselunga troverete il fornetto milleusi e la padelia Tempura per una cucina veloce e senza grassi, facili da pulire grazie allo speciale rivestimento antiaderente. Oltre alle pentole, all'Esselunga troverete tantissimi altri utili articoli per la Vostra cucina: piatti, bicchieri, contenitori in alluminio, sacchetti per congelare..... Tutto ai prezzi corti Esselunga

ARMANDO TESTA SPA

DAL 6 AL 25 NOVEMBRE ESSELUNGA® OLTRE LA TAVOLA

L'altra sera tutto esaurito per Vecchioni al Comunale

Tutte le donne del prof

Inno ai sentimenti, all'amore. La ricercatezza dell'arragiamento strumentale. Tre generazioni ad ascoltar canzoni scritte al femminile

ALESSANDRIA. Luci sul palco. E un tutto esaurito per il «prof». Vecchioni è arrivato dritto al cuore di due e tre generazioni. Musica da far tremare i polsi con un insieme d'archi tutto al femminile e parole d'amore semplici, «C'è un filo comune al sentimento, un tipo di sentimento: immediato e non dozzinale». «L'amore non è mai banale. E' semplice». E' d'accordo ma come fa un uomo a scrivere al femminile, così femminile come «L'amore mio»? «Il testo è di mia moglie infatti - sorride -. L'ha lasciato attaccato allo specchio del bagno perché ero dieci giorni che non mi vedeva».

E sullo sfondo il palco che illumina il «prof» come scenografia le signore di Klimt. Dorate, solitarie e rannicchiate su stesse: ma uniche protagoniste. Così come le donne del «Cielo capovolto». Gli orientali il cielo l'avevano diviso a metà. Vecchioni invece lascia agli uomini il mare sempre in movimento.

Alle donne la stabilità del cielo. «Non le giovanissime, son troppo perfette. Quelle con quei segni sul viso e quel modo di camminare. Ci sono donne che non invecchiano mai: anzi tutte le donne non invecchiano. Le vedo come vent'anni fa». Ovazioni, naturalmente. «E qui mi sono giocato le metà del target». Poi il «prof» ha recuperato il suo target riattaccando a cantare. Alla fine è ricomparsa anche «Samarcanda», e chi non poteva immaginare che sarebbe arrivato «Milady» o «Blumun».

Seduti per terra, sulle scale della platea per un ritorno alla grande di Vecchioni

E' un uomo felice il cantante-poeta-insegnante che si ritrova in una «bagarre» tipica dell'ambiente scolastico: un prof che forse - sottolineato forse - non ha tutti i ragazzi di una classe dalla sua. Banalità di tutti i giorni nelle scuole ma come tutti gli studenti, purtroppo, hanno Roberto Vecchioni come insegnante.

E c'era una sorta di pudore nell'applaudire. Non si può irrompere sbattendo le mani dopo «Lettere d'amore» o «Il cielo capovolto - Ultimo canto di Saffo». Ci vuole un attimo. Quel tanto per riprendersi dal sogno, dalla magia degli archi senza niente intorno. Poi una provocazione: «Questa la volevo dare a Grignani per il Festivalbar». Scrivi Vecchioni scrivi canzoni. Ma per carità non darla mai a Grignani.

Mario

LA RICETTA FACILE

Taglierini e «strafrisi» il ragù delle colline

Gli emiliani sono famosi per il loro ragù di carne, anche i piemontesi conoscono una ricetta di sugo con pomodoro molto interessante, anche se quasi totalmente scomparsa. Il suo nome varia di paese a paese, ma quello più diffuso è «strafrisi» ovvero «strafritto». E la lenta e prolungata cottura è alla base della riuscita del piatto. La versione che propongo è classica, appartiene alla cucina piemontese ottocentesca ed era abbastanza diffusa un tempo nelle colline monferrine. La salsa rossa, qui usata con parsimonia, è la «conserva» ovvero il concentrato di pomodoro che si preparava anticamente sul finire del mese di agosto.

Ingredienti (per 6 persone): 6 belle cipolle, uno spicchio d'aglio, un rametto di rosmarino, un ciuffetto di salvia, una foglia d'alloro, alcuni ventrigli (durelli), il cuore e il fegato di una gallina. 200 grammi di salsiccia, una manciatina di funghi secchi, 4 o 5 cucchiai di «conserva» di pomodoro (o 6 cucchiai di passata e un cucchiaio di concentrato doppio), 6 cucchiai d'olio, 20 grammi di burro e un bicchiere di vino rosso.

Preparazione: aprite e lavate i durelli, che lesserete in poca acqua calda per 20 minuti. Tritate finemente le cipolle e mettetele a rosolare nell'olio e nel burro in un tegame di coccio a fuoco dolcissimo per 20 minuti. Tritate l'aglio, gli aghetti teneri di rosmarino e il ciuffetto di salvia e unitelì soffritto cui aggiungerete la foglia intera di alloro. Togliete il budello alla salsiccia e slegatela con una forchetta, mettetela nella terrina bagnando con il vino. Pulite il cuore e il fegato di gallina e mettetelo a rosolare nel fondo di cottura per una decina di minuti aggiungendo i funghi ammollati e tritati. Prelevate il fegato e il cuore e unitelo al durello ormai lessato e tritateli insieme finemente con un coltello o con la mezza luna. Rimettete le interiora in cottura e bagnate con la salsa di pomodoro e un poco d'acqua. Continuate la cottura per circa un'ora (compiessivamente il sugo cuocerà per circa 2 ore e mezzo).

Questo sugo si accompagna con i taglierini ricchi d'uova, che saranno serviti con abbondante parmigiano grattugiato. Per una preziosire questo ricetta potrete mettere al centro di ogni piatto un tuorlo d'uovo appena scottato in acqua bollente per 2 minuti e ricoprire tutto con una generosa «piallata» di tartufi bianchi del Monferrato. Ho visto preparare i taglierini impastati con farina bianca e gialla. Il loro gusto rustico ci dice bene a questo sugo, ma penso che anticamente le contadine non avrebbero mai mescolato la farina bianca, ingrediente nobile dei dì di festa, con la polenta, ingrediente povero e quotidiano.

Luigino Bruni

STASERA AL CINEMA

Ambra (0131) 252 644
Or.: 15/17,20/19,45/22.30
L. 10.000/8000

Showgirls ☎
di P. Verhoeven, con E. Berkley, G. Gershon, K. MacLachlan (Usa '95) — In fuga dal passato, una spogliarellista e ballerina di «lap dance» tenta la scalata al successo su grandi palcoscenici di Las Vegas. V. M.14 2h 10'

Ambra Tel. 252.079
Or.: 16,30/17,45/20/22.20
L. 8000/6000

Clockers ☎
di S. Lee, con H. Keitel, M. Pullar, J. Turturro (Usa '95) — Due fratelli, di cui uno è uno spacciatore di crack, e il sospetto di un omicidio. Su di loro, a Brooklyn, indaga un vecchio poliziotto della narcotici. V. M.14 2h 05'

Comunale SALA GRANDE
Tel. 234.240
: 20,15/22,30
L. 10.000/8000

Johnny Mnemonic ☎
di R. Longo, con K. Reeves, D. Meyer, Ice-T. (Usa '95) - Un corriere del 21° secolo trasporta segreti in un chip inserito nel cervello, ma ha dovuto farsi sacrificare i ricordi. Ora il vuoto in Viet. 1h 40' **Fantascienza**

Co SALA FERRERO
Tel. 234.240.
Or.: 16,30/18,30/20,30
L.

I buchi neri ☎
di P. Corsicato, con I. Forte, V. Peluso, M. Anaclerio (Ita '95) - L'equilibrio amoroso tra un giovane impotente e una prostituta romantica rimane precario finché la donna non scopre una nuova possibilità. V. M. 14 1h 40'

Corso Tel. 268.060
Or.: 16/18/20/22,15
Lire 10.000/8000

Al di là delle nuvole ☎
di M. Antonioni-W. Wenders, con J. Malkovich, I. Sastre, K. R. Stuart (Fr./Ger./It. '95) — Diario mentale di un regista alla perenne ricerca di quanto sta oltre i personaggi, le storie e le immagini dei suoi film. N. V. 1h 50' **Drammatico**

Cristallo Tel. 341.272
: 16/17,30/19/20.30/22,30
posto unico

Film vietato minori anni

Galleria Tel. 252.112
Or.: .15
L. 10.000/8000

Io no spik inglish
di C. Varzina, con F. Villaggio, I. Price, C. Pickles (Italia '95) — Un assicuratore di mezz'età, costretto a imparare l'inglese, parte alla volta di Oxford: nel college dovrà convivere con di ragazzini scatenati. N. V. 1h 35'

Moderno Tel. 252.707
Or.: 15,15/17,35/19,45/22,20
L. 10.000 (posto unico)

Die hard - Duri a morire ☎
di J. McTiernan, con B. Willis, J. Irons, S. L. Jackson (Usa '95) — Terza avventura mozzafiato per il detective McClane: ora deve vedersela con un pazzo disposto a tutto che tiene in ostaggio la città di New York. N. V. 2h 10' **Thriller**

Congo
di F. Marshall, con D. Walsh, L. Linney, E. Hudson (Usa '95) — In Africa una spedizione va alla ricerca del tesoro e del mistero legato alla Città Perduta di Zinj. Con loro, un gorilla addestrato. Dal best-seller di Crichton. N. V. 1h 50' **Avv.**

I ponti di Madison County
di C. Eastwood, con C. Eastwood, M. Streep (Usa '95) - La storia d'amore breve ma appassionata tra un fotografo e una casalinga sposata. Dal James Waller. N. V. 2h 15' **Romantico**

Waterworld
di K. Reynolds, con K. Costner, D. Hopper, J. Tripplehorn (Usa '95) — La Terra è sommersa d'acque: un eroe combatte i malvagi e insegna una nuova vita. Con lui, una donna e una bimba che cela un segreto. V. V. 2h 05' **Avvent.**

Die hard - Duri a morire ☎
di J. McTiernan, con B. Willis, J. Irons, S. L. Jackson (Usa '95) — Terza avventura mozzafiato per il detective McClane: ora deve vedersela con un pazzo disposto a tutto che tiene in ostaggio la città di New York. N. V. 2h 10' **Thriller**

no spik inglish
di C. Varzina, con F. Villaggio, I. Price, C. Pickles (Italia '95) — Un assicuratore di mezz'età, costretto a imparare l'inglese, parte alla volta di Oxford: nel college dovrà convivere con decine di ragazzini scatenati. N. V. 1h 35' **Comm.**

Qualcosa di cui sparlare
di L. Hallstrom, con J. Roberts, D. Quaid, R. Duvall (Usa '95) — Tradita, una bella moglie si ribella alla scappatella del marito, rivoluziona la propria vita e getta lo scompiglio tra amici e parenti. N. V. 1h 45' **Commedia**

Aurora Tel (0141) 701.459
Or.: dalle 15
L. 8000

Ivo il tardivo ☎
di A. Benvenuti, con A. Benvenuti, F. Nini, D. Bilchini (Italia '95) — Lui è poetico e ha disegnato sui muri di un passino una mitoda di rebus. Lei lo opera di volontariato, il incontro segnerà entrambi. N. V. 1h 48 **Comm.**

Lux Or.: 14,30/16,30/18,30/20,30 22,30.

no spik inglish
di C. Varzina, con F. Villaggio, I. Price, C. Pickles (Italia '95) — Un assicuratore di mezz'età, costretto a imparare l'inglese, parte alla volta di Oxford: nel college dovrà convivere con decine di ragazzini scatenati. N. V. 1h 35' **Comm.**

Sociale Tel
Or.: 14,30/16,30/18,30/20,30
L.

Dredd - La legge sono io
di D. Cannon, con S. Stallone, A. Assante, D. Lane (Usa '95) — In un secolo del futuro, un poliziotto spietato ma giusto combatte un pericoloso criminale. Dall'omonimo fumetto degli Anni 50. N. V. 1h 40' **Fantathriller**

Verdi Tel. 701.459
Or.: dalle 15

Die hard - Duri a morire
di J. McTiernan, con B. Willis, J. Irons, S. L. Jackson (Usa '95) — Terza avventura mozzafiato per il detective McClane: ora deve vedersela con un pazzo disposto a tutto che tiene in ostaggio la città di New York. N. V. 2h 10'

Qualcosa cui sparlare
di L. Hallstrom, con J. Roberts, D. Quaid, R. Duvall (Usa '95) — Tradita, una bella moglie si ribella alle scappatelle del marito, rivoluziona la propria vita e getta lo scompiglio tra amici e parenti. N. V. 1h 45' **Commedia**

Roma Tel. (0143) 667.516
Or.: 15/17,30/20/22,30
L. 8000/6000

Waterworld
di K. Reynolds, con K. Costner, D. Hopper, J. Tripplehorn (Usa '95) — La Terra è sommersa d'acque: un eroe combatte i malvagi e insegna una nuova vita. Con lui, una donna e una bimba che cela un segreto. V. V. 2h 05' **Avvent.**

Vittoria Tel. (0142) 452.291
Orario dalle 15,30
L. 10.000/7000

Die hard - Duri a morire ☎
di J. McTiernan, con B. Willis, J. Irons, S. L. Jackson (Usa '95) — Terza avventura mozzafiato per il detective McClane: ora deve vedersela con un pazzo disposto a tutto che tiene in ostaggio la città di New York. N. V. 2h 10' **Thriller**

Poli Tel (0142) 452.081
: inizio 15,30 ult. 22,20
Lire 10.000 (posto unico)

no spik inglish ☎
di C. Varzina, con F. Villaggio, I. Price, C. Pickles (Italia '95) — Un assicuratore di mezz'età, costretto a imparare l'inglese, parte alla volta di Oxford: nel college dovrà convivere con decine di ragazzini scatenati. N. V. 1h 35' **Comm.**

Moderno Tel. (0142) 452.816
Or.: dalle 16,
Lire 10.000/7000

Qualcosa di cui sparlare
di L. Hallstrom, con J. Roberts, D. Quaid, R. Duvall (Usa '95) — Tradita, una bella moglie si ribella alla scappatella del marito, rivoluziona la propria vita e getta lo scompiglio tra amici e parenti. N. V. 1h 45' **Commedia**

Aurora Tel (0141) 701.459
Or.: dalle 15
L. 8000

Ivo il tardivo ☎
di A. Benvenuti, con A. Benvenuti, F. Nini, D. Bilchini (Italia '95) — Lui è poetico e ha disegnato sui muri di un passino una mitoda di rebus. Lei lo opera di volontariato, il incontro segnerà entrambi. N. V. 1h 48 **Comm.**

Lux Or.: 14,30/16,30/18,30/20,30 22,30.

no spik inglish
di C. Varzina, con F. Villaggio, I. Price, C. Pickles (Italia '95) — Un assicuratore di mezz'età, costretto a imparare l'inglese, parte alla volta di Oxford: nel college dovrà convivere con decine di ragazzini scatenati. N. V. 1h 35' **Comm.**

Sociale Tel
Or.: 14,30/16,30/18,30/20,30
L.

Dredd - La legge sono io
di D. Cannon, con S. Stallone, A. Assante, D. Lane (Usa '95) — In un secolo del futuro, un poliziotto spietato ma giusto combatte un pericoloso criminale. Dall'omonimo fumetto degli Anni 50. N. V. 1h 40' **Fantathriller**

Verdi Tel. 701.459
Or.: dalle 15

Die hard - Duri a morire
di J. McTiernan, con B. Willis, J. Irons, S. L. Jackson (Usa '95) — Terza avventura mozzafiato per il detective McClane: ora deve vedersela con un pazzo disposto a tutto che tiene in ostaggio la città di New York. N. V. 2h 10'

Qualcosa cui sparlare
di L. Hallstrom, con J. Roberts, D. Quaid, R. Duvall (Usa '95) — Tradita, una bella moglie si ribella alle scappatelle del marito, rivoluziona la propria vita e getta lo scompiglio tra amici e parenti. N. V. 1h 45' **Commedia**

Comunale Dolby Tel. (0143) 81.411
Or. 15/17,30/20/22,15
L. 9000 (posto unico)

Die hard - Duri a morire ☎
di J. McTiernan, con B. Willis, J. Irons, S. L. Jackson (Usa '95) — Terza avventura mo per il detective McClane: deve vedersela con un pazzo disposto a tutto che tiene in ostaggio la città di New York. N. V. 2h 10' **Thriller**

Lara Tel. (0143) 62.885
: 15,30/17,17/19/20,45
L. 8000 (posto unico)

Johnny Mnemonic ☎
di R. Longo, con K. Reeves, D. Meyer, Ice-T (Usa '95) — Un corriere del 21° secolo trasporta segreti in un chip inserito nel cervello, ma ha dovuto farsi sacrificare i ricordi. Ora il indietro. Viet.14. V. M 40' **Fantascienza**

Sociale Tel. 861.326: Or.: 14,30 16,30/18,30/20,30/22,30 Lire 9000 (posto unico)

no spik inglish ☎
di C. Varzina, con F. Villaggio, I. Price, C. Pickles (Italia '95) — Un assicuratore di mezz'età, costretto a imparare l'inglese, parte alla volta di Oxford: nel college dovrà convivere con decine di ragazzini scatenati. N. V. 1h 35' **Comm.**

Arlecchino Tel. 0383/648 124
Or.: 14/16,20/20/22,20
Lire 9000 (posto unico)

Die Hard - Duri a morire ☎
di J. McTiernan, con B. Willis, J. Irons, S. L. Jackson (Usa '95) — Terza avventura mozzafiato per il detective nella con un pazzo disposto a tutto che tiene in ostaggio la città di New York. N. V. 2h 10' **Thriller**

Concerto questa sera al piano bar Mamunja

Non solo jazz a Ovada con il «Bernini group»

OVADA. «Non solo jazz»: il Bernini group stasera, dopo le 22, al Mamunja di salita Roma, uno tra i pochi locali in provincia a etichettarsi «discobar».

E ci sarà da divertirsi ad ascoltare una band che di musica è mastica davvero. Il leader è Gianni Bernini, batterista e percussionista: è napoletano, come Tullio De Piscopo, di cui è stato anche allievo. In Bernini è evidente la matrice jazzistica: passione non gli ha impedito di passare con disinvoltura da un genere all'altro. In possato ha suonato con bravi jazzisti dell'area torinese, come Albano, Reggio e con il chitarrista Luciano Tessarollo.

«Per chi ama la musica quello che conta è suonare - dice Bernini -: e non mi vergogno affatto di salire sul palco anche con un'orchestra di liscio. Perché sono le esperienze più varie che maturano un musicista».

Compongono il Bernini group anche Mirko Bertin (sassofono), Fabio Marengo (basso) e Enrico Pesce (tastiere). Bertin, che è stato componente della «big band» del maestro Gianni Dosio, ha suonato anche per qualche tempo una nave da crociera.

Fabio Marengo è alessandrino e insegna all'accademia strumentale di piazza Garibaldi. Nel suo curriculum ci sono stage con Ares Tavolazzi, ex componente degli area, e con docenti della Berkeley school. Ha composto musiche per Giampieretti e la sua passione è quella di riarrangiare, insieme con l'amico pianista Fabrizio Trullu (con cui compone il Duo Fa) celebri canzoni d'autore italiane, rivisitate con un pizzico d'ironia. In passato, Trullu e Marengo con lo stesso Bernini hanno dato vita all'Alcana trio, che raggiunto la finalissima del concorso «Viva i giovani 1989» del Sim di Milano. [b. v.]

GIORNO E NOTTE

DISCOTECHE

C'è il dj Manuel al Mayerling

E' Gianni Manuel l'ospite d'onore di stasera al Mayerling di Castellar Guidobono. Dj tra i più noti in Italia, è una delle voci di Radio 101 Network [d. s.]

CLASSICA

Concerto di chitarra all'Arnoldi

Filomena Moretti, vincitrice del di chitarra «Città di Alessandria», prosegue il suo tour in provincia. Oggi alle 21,15, all'Arnoldi di Alessandria, nell'ambito della stagione dell'associazione «Ferrari». [b. v.]

ANTICAGLIE

Il «Mercantico» di Piovera

A Piovera c'è il «Mercantico», riservato allo scambio di anticaglie, con esposizioni di antiquari e rigattieri. [b. v.]

LISCIO

Ecco dove si balla oggi

Disco liscio oggi pomeriggio al Valentia di Valenza. Alla sera si danza con Tony e i giovani del liscio. Al Palladium di Acqui c'è Don Miko; alla Cometa di Sale Alessandro Bono (pomeriggio) e Ricky Renna (sera); al Master di Bosco Marengo l'orchestra Bergamini. [r. al.]

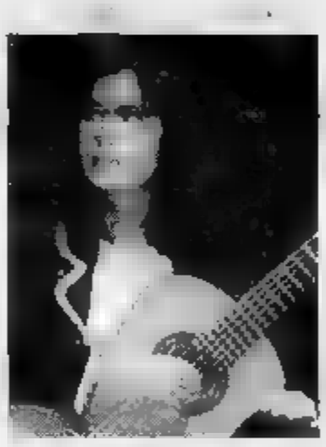

Filomena Moretti suona all'Arnoldi

Musica dal vivo per i giovani

Al Thunder road di Codevilla, alle 16, hard-core con gli Zona. In serata, concerto dei Danger birds. All'Hokum music club di Cremolino c'è il gruppo dell'Hokum school. [b. v.]

RADIO

C'è Rosario Di Bella in diretta

Il cantautore Rosario Di Bella, interprete di «Difficile amarsi», domani alle 11,30 alle radio Cosmo e Gamma: presenterà l'album «Esperanto» e risponderà in diretta. [b. v.]

Valenza, Montaldeo, Pasturana

Castagnata e giochi oggi alle 15 al S. Cuore, a Valenza. A Pasturana, alle 14, caldarroste e «vin brulè» e gara di mountain-bike. Tradizionale castagnata di San Martino a Montaldeo, dalle 14, al parco del castello. [r. al.]

S. MARTINO

chiude Fiera a Serravalle

chiude oggi la tradizionale fiera di S. Martino a Serravalle, 130 bancarelle nel centro. La giornata è incentrata sul meeting sportivo. [m. pu.]

PRIME VISIONI A TORINO

ADUA 200 c. G. Cesare 67, tel. 856 521. **I ponti di Madison County.** Or.: 15,15; 17.40; 20; 22,30

ADUA 400 corso Giulio Cesare 67, tel. 856 521. Vedi Teatin

ALFIERI piazza Solferino 2, tel. 562 3800 24 cinema: ogni venerdì «Pomeriggi cinema». Un cappuccino ore 16,30. Vedi teatro

MULTISALA cso Vittorio Emanuele II 52 1 547 007. **Sala 1 Forget Paris.** Or. 14,30; 16,30; 18,30; 20,30. **Sala 2 Johnny Mnemonic.** V.M. Or. 14,30; 16,30; 18,30; 20,30; 22,30. **Sala 3. Nel bel mezzo di un gelido** Or. 14,30; 16,30; 18,30; 20,30; 22,30

ARLECCHINO c. Sommeiller 22, tel. 581.7190. **Qualcosa di cui... sparlare.** Or. 15,45; 18; 20,15; 22,30

CAPITOL via S. Dalmazzo 24. **Io no spik inglish.** Or. 15; 16,50; 18,45; 20,35; 22,30

CENTRALE via C. Alberto 27, tel. 540 116. **Festival internazionale cinema giovani.**

C. CHAPLIN 1 via Garibaldi 32/e, tel. 436 0723. **Al di là delle nuvole.** Or.: 15; 18,10; 20,20; 22,30

C. CHAPLIN 2 via Garibaldi 32/e, tel. 436 0723. **La guzzia di re Giorgio** Ore 15,10; 18,20; 20,30; 22,35

CRISTALLO via Gobio 5, tel. 650 7100. **Batman forever.** Or. 15,30; 17,50; 20,10; 22,30

DORIA via Cremona 9, tel. 542 422. **Nine months - Imprevisti d'amore** Or. 16; 18,10; 20,20; 22,30

ELISEO GRANDE p.za Statuto. **La seconda volta.** Or.: 15,10; 17; 18,50; 20,40; 22,30

ELISEO BLU p.za Statuto. **Il primo cavaliere.** Or. 15; 17,30; 20; 22,30

ELISEO ROSSO p.za Statuto. **Cycle.** Or. 15; 17,30; 20; 22,30

EMPIRE p.zza V. Veneto 5. **Peccato che sia femmina.** Or. 16; 18,10; 20,20; 22,30.

ERBA corso Moncalieri 241. **I buchi neri** 14. Or. 16,30; 18,30; 20,30; 22,30

ETOILE via Buozzi ang. v.le Roma. **Al di là delle nuvole.** Or. 16; 18,10; 20,20; 22,30

FARO via Po 30, tel. 817 3323. **Die hard - Duri a morire.** Or.: 17,30; 20; 22,30

FIAMMA corso Trapani. **Johnny Mnemonic.** Or.: 14,30; 16,30; 18,30; 20,30; 22,30 V.M.

IDEAL corso Beccaria 4. **Mortal Kombat - Il film.** Or.: 14,30; 16,30; 18,30; 20,30; 22,30.

KING via Po 21, 812 5996. **La guzzia di re Giorgio.** Or.: 16; 18,10; 20,20; 22,30

KONG v. Il Teresa 5, T. 534 614. **Nine months - Imprevisti d'amore.** Or.: 15,30; 18,30; 20,30; 22,30

LILLIPUT v. XX Settembre 15 bis. **Clockers.** Or.: 15; 15; 17,40; 20,05; 22,30

LUX Galleria S. Federico, tel. 54...283. **Die hard - Duri a morire.** Or.: 15; 17,30; 20; 22,30

MASSIMO UNO via Montebello 8, tel. 817 1045. **Festival internazionale Cinema Giovani**

NAZIONALE 1 via Pomba 7, tel. 812 4173. **Bagli Il libro della giungla.** Or.: ; 17,50; 20,10; 22,30

NAZIONALE 2 via Pomba 7, 812.4173. **Il primo cavaliere.** Or.: 15; 17,30; 20;

OLIMPIA 1 via Arsenale 31, tel. 8 **Jade** V.m. 18 Or.: 15,10; 17; 18,50; 20,40; 22,30

OLIMPIA 2 via Arsenale 31, tel. 532 448. **Ivo il tardivo.** Or.: 14,30; 16,30; 18,30; 20,30; 22,30

REPOSI v. XX Settembre 15, tel. 531.400. **Apollo 13.** Or. 14,30; 17,10; 19,50; 22,30

ROMANO Gall. Subalpina. Tel. 562.0145. **13° Festival internazionale Cinema Giovani.**

STUDIO RITZ via Acqui 2. **L'uomo della stella.** Or. 16; 18,10; 20,20; 22,30

VITTORIA via Roma 338. **Showgirls.** Or. 15; 17,30; 20; 22,30 V.M. 14

TEATRI A TORINO

REGIO. Stagione d'Opera Ore 15 **Die Meistersinger von Nürnberg** (I Maestri cantori di Norimberga) opera in tre atti di Wagner. Turno F. Diettried Bernet direttore Regia G. Vick. Orch. e coro del teatro Regio ore 13/18,30. Tel. 8815.241/242.

COLOSSEO Via M. Cristina 71, tel. 669 80 34. Ore 16 Geppy Gleijeses, Paola Quattrini in **L'albergo del libero scambio.** Lunedì 13 **Roberto Vecchioni** in concerto. Martedì 28 novembre **Edoardo Bennato** in concerto. Dal 7 al 12/12 Teatro della Munizione in **Jesus Christ Superstar.** Prevend. casina teatro ore 10-13/15-19

LE TV PRIVATE

Telecupole

13 **Tg4 Settegiorni**, rotocalco
13,30 **Obiettivo agricoltura**, rubrica
14 - **Speciale Musica**
17 — **Video top**, videoclip
18,45 **Bella Italia, amate sponde**, itinerari automobilistici alternativi
19,30 **Tg4 Settegiorni**
20 — **Commedie dialettali**
2 — 4

Telestar

19 **Ken il guerriero**, cartoni
19,25 **Bia**, cartoni
20 **Block notes**, attualità
20,30 **Ragazzi fuori pista**, film
22,30 **Il giramondo**, sotum. viaggi
23 - **Amichevolmente... con voi**
23,50 **Jour**, varietà
0,50 **Cover Up**, telefilm

Telegranda

12 — **In diretta l'Angelus del Papa**
12,30 **Prospettiva**, informazione
14,30 **La parola della domenica**
16,30 **Prospettiva**, informazione
21,30 **Comparir**, realtà missionarie

Videogruppo

19,30 **Moto motori**
20 — **Primo piano**
20,30 **Los Zancos**, film drammatico
Primo piano
Suavia, special video clip
0,30 **Primo piano**
1 — **Notte Vg**

Quarta Rete Tv

19,30 **Tg4**
20,15 **Aspettando il 1996**
20,30 **L'abbraccio dell'orso**, film
22,30 **Erotika**
23,15 **Electric**
23,45 **Donne e mogli**
0,30 **Bikini beach party**
1,30 **Match music**
4 — **Gavilan**, telefilm
5 - **Zapping**

Telecity

19 — **Il giramondo**, settim. viaggi
19,30 **Megaloman**, telefilm
20,05 **Superamici**, cartoni
L'amore della famiglia, telefilm
1,30 **Sotto nel buio**, telefilm

Primantenna Supersix

11,30 **Sport e cui**
12,30 **Aggiudicato a...**
21,30 **Telefilm**
22,30 **Sport**
24 — **Film di mezzanotte e... dintorni**
2 **Buona notte con...**

Quinta

16 - **Film**
Caccia al crimine, telefilm
20 — **Arbegas**, cartoni animati
20,30 **Il giorno dell'infedeltà**, film
22,30 **Royal Casinò**
1,30 **Super Zap**

Quadrifoglio Odeon

18 — **Frama**, rotocalco 5ª puntata
18,30 **Auto & auto**, 23ª puntata R
19,30 **Il nonch delle tre campane**, film
20 **Funari live**
21,30 **Tg4 sette**,

G.R.P.

20,55 **Week end al cinema**, rubrica
21 — **Le confessioni di una spia nazista**, film
22,30 **Skyways**, telefilm
0,30 **Zap mania**, rubrica
1,50 **Speciale spettacolo**, rubrica
2 — **Edgar Wallace**, telefilm
3 — **Ivo il Rolando show**
3,40 **Skyways**, telefilm
4,05 **I Barkleys di Broadway**, film
5,50 **Andiamo al cinema**, rubrica

Rete 8 Tal

19 — **Settegiorni**
19,25 **Domani celebriamo**
19,30 **L'udienza di Giovanni Paolo II**
Cartoni animati
20,40 **Il grande dittatore**, film
22,30 **Ecclesia**, settimanale

Telecampione

Caritas insieme, rubrica
20,15 **Resta con noi Signore**
20,30 **La scacchiera**, rubrica
21 — **Giramenti**, replica
22 — **Emporio Tv**

Rete Canavese

19,30 **Notes**
21 — **Fuori gioco**, risultati sportivi
22,45 **Notes**
24 — **Notturno**

Telesubalpina

17,15 **Filodiretto**, incontri
— **Settegiorni**, settimanale
19,25 **Domani celebriamo**
19,30 **L'udienza di Giovanni Paolo II**
20 — **Cartoni animati**
20,40 **Il grande** , film
22,30 **Ecclesia**

7 Piemonte

20,40 **Sull'orlo dell'abisso**, film
22,40 **Informasette**
23 — , sexi
Informasette

● **Eventuali errori e variazioni nei programmi sono causati dalle non tempestive comunicazioni emittenti.**

CHIEDETELO A LA STAMPA
... COSA MI DICE DI QUEL FILM: le recensioni di Lietta Tornabuoni sui film in prima visione
TELEFONA AL 144 60 6010 (lire 952 al minuto + Iva)

IL REPARTO NOTTE

CAMERA JOLLY - UNA SOLUZIONE COMPONIBILE PER TUTTE LE ESIGENZE DI ARREDAMENTO

HA NUOVI COLORI

CAMERA JOLLY - COLLEZIONE CON AMPIA GAMMA DI COLORI E FINIZIONI

ARMADI COMPONIBILI - COLLEZIONE SI... DISPONIBILI IN 24 CO...I DIVERSI

DA FOSSATI MOBILI.

CAMERA ... DISPONIBILE IN NUMEROSE ...

CAMERETTA ... 2 LETTI A CASTELLO IN LACCATO BIANCO

FOSSATI MOBILI

SERRAVALLE SC. - AL - TEL.0143/65.673
USCITA AUTOSTRADA A7 MILANO-GENOVA

AMBIENTAZIONI RINNOVATE · PREVENTIVI A DOMICILIO · RITIRO MOBILI USATI
UFFICIO TECNICO A DISPOSIZIONE · PAGAMENTI PERSONALIZZATI · APERTO DOMENICA E FESTIVI

In serie D, oggi al Comunale la capolista è decisa a fare bottino pieno

Voghera col tridente a Valenza

Orafi «acciaccati» e non arriva il bomber

VALENZA. Giunge l'ora della sfida più attesa, ma nella Valenzana manca la grossa sorpresa promessa dal presidente Omodeo: «L'andamento del calcio mercato è stato deludente - annuncia il patron - ma non è detta l'ultima parola».

Omodeo ha in mente una complessa operazione che potrebbe condurre a Valenza la punta tanto desiderata. ■ affrontando il Voghera, prima della classe, ■ un attacco record (23 reti all'attivo contro le 8 al passivo) il discorso sugli attaccanti è inevitabile.

Sino a questo momento, gli orafi possono contare solo su Perziano. Valeri, infatti, è in forse dopo l'infortunio patito 15 giorni fa. L'ultimo provino è fissato per oggi, poco prima della partita: ■ sarà positivo, l'ex grigio rientrerà, con il suo carico di velleità: «Sarebbe bello affondare la capolista con un gol decisivo - dice Valeri -. Prometto una grande gara».

In forse sino all'ultimo anche il libero Biasotti che proverà mezz'ora prima dell'incontro: «Quest'anno è una maledizione - si lamenta mister Antonio Simoniello -. Gli infortuni ■ hanno tarpato le ali e abbiamo potuto giocare una sola partita al completo (contro il Derthona, 3-1; ndr). Se finalmente potrò giocare ■ l'undici che ho in mente, la nostra sorte in campionato sarà ben diversa dal-

Enrico Signoroni (nella foto) uno dei punti di forza in difesa per la Valenzana

l'attuale». Dalle prime posizioni in graduatoria, la Valenzana è scivolata al sest'ultimo posto, tra le formazioni che lottano per non retrocedere. «Ma ci risolleveremo in fretta - assicura il massimo responsabile rossoblù -. Dimostreremo il nostro valore». Giocherà Panizza che ha scontato le giornata di squalifica, ma è in dubbio Fea che si ■ tagliato in casa ■ ha dovuto farsi ricucire la mano destra.

C'è tensione nel Voghera per il big match di oggi contro ■ Valenzana. Una ■ di derby locale, vista la vicinanza tra le due città, e una rivalità che si è spesso fatta strada in campionato. «Contro la Valenzana cercheremo di riprenderci i punti persi contro il Fanfulla. Non sarà un'impresa facile, visto che i piemontesi sono una squadra ostica. Può comunque essere battuta. Siamo i primi della classe ■ partiamo con i favori del pronostico», dice Giovanni Valmori, avvocato penalista e dirigente del Voghera calcio.

Può la Valenzana fermare le punte del Voghera, nettamente ■ migliori del campionato almeno in base ai gol segnati sinora? Probabilmente sì, se attuerà un gioco di pressing difensivo molto attento.

I lombardi soffrono il gioco stretto, avendo due laterali, Pagano e Gay, estremamente veloci se vengono lasciati in spazi larghi. Al contrario, subiscono le marcature asfissianti.

Inoltre, la Valenzana rimarrà avvantaggiata dalla più che probabile assenza di Giulietti, capocannoniere del torneo, bloccato ■ ■ fastidiosa microfrattura a un piede. Contro il Calangianus è sceso in campo solo per un tempo, rimanendo in tribuna nel match di domenica scorsa contro il Fanfulla.

■ non ci saranno miglioramenti, lo sostituirà Solimeno, giocatore decisamente inferiore rispetto a Giulietti, apparso spaesato in campo contro il Fanfulla. Gli orafi poi devono tenere d'occhio Visca, regista avanzato del Voghera. E' un po' come la corrente alternata: se gira lui si muove tutta la squadra, se invece è in «blocco» di fantasia ci rimette sia il reparto avanzato che quello difensivo.

Valenzana: Morlone, Fesenti, Panizza; Signoroni, Schiavone, Pieroni; Patta, Bruno, Ponti, Bellatorre, Perziano.

Voghera: Negretti, Mozzoni, Rossetti; Maggioni, Arienti, Coza; Pagano, Rota, Solimeno, Visca, Gay.

(r. al.)

Derthona

«Non temiamo la Guanzatese»

TORTONA. Un Derthona in buona parte rinnovato dal «mercatino d'autunno» oggi scende in campo al «Fausto Coppi» contro la Guanzatese, cercando - per l'ennesima volta - la prima vittoria in campionato e una decisa inversione alla tendenza che l'ha fatto scivolare all'ultimo posto in classifica.

Non c'è dubbio infatti che possano cambiare ■ volto alla squadra l'arrivo del difensore Massimo Moricone (19 anni, dal Voghera, ha già esordito per un tempo domenica scorsa a Meda) e soprattutto quello dei due centrocampisti Davide Pannuto (23 anni, ex Milan e Saronno, ultimamente al Codogno) ed Enrico Capurro, 23 anni, con una brevissima comparsa nella Lavagnese e con trascorsi con l'Oltrepo e il Savona.

«Le risultanze di questo primo ■ scorcio di torneo - afferma il presidente Emilio Frascolino - ci hanno detto chiaro e tondo che il controcampo era ■ po' il nostro più vistoso tallone d'Achille e sul mercato novembrino ci siamo mossi in questa logica, convinti di far bene».

Naturalmente la scelta, onerosa sotto il profilo finanziario, ha imposto anche la cessione di Alessio Doga (alla Lavagnese), di Maurizio Bondone (al Pontecurone) e soprattutto di Andrea Vercellino che, anche per scelte personali, in conseguenza dei suoi impegni professionali, ha optato per la Novese.

Con tutte queste novità, ■ con ■ verifiche in atto fino all'ultimo momento, è difficile capire quale sarà la formazione che Franco Della Donna ha in animo di schierare per tentare di fare i tre indispensabili punti contro la forte squadra comasca. Potrebbe essere la seguente: Conti, Gabetta (Marini), Bergo, Capurro, Pizzi, Biso (Trabbi), Pagani, Pannuto, Daidola, Fotia, Sciaccaluga (Roano).

Biso e Roano sono convocati domattina a Pisa per la selezione della Nazionale dilettanti, agli ordini di Berrettino.

Ettore Piraccini

Andrea Conti (foto) difende la porta dei leoncelli dagli assalti della Guanzatese

SPORT FLASH

PRIMA CATEGORIA

Occimiano, assalto a Cassine San Carlo con la Castelnovese

Cassine-Occimiano e San Carlo - Castelnovese tengono banco nel campionato di Prima categoria, girone H, ma sono interessanti anche Montegioco-Samp, Canelli-Carrosio, Cassano -Rocchetta Tanaro, Don Bosco -Arquatese e Sale- Costigliole, che possono rivoluzionare la classifica. [r. c.]

CATEGORIA

Big match a Frassineto con l'imprevedibile Popolo

Una sfida casalese nel girone ■ di Seconda categoria, tra Frassineto e Popolo; tanti altri incontri di cartello, con Mirabello -Masiese ■ Castelnovese- Junior Casale. Gli altri incontri: Calliano-Moranese, Isola-Sporting Fubine, Junior Serravalle - Quargne■ Solero. Girone P: Bassignana-Nocchese Spinetta, Garbagna- Casalcermelli, Gaviese-Cabella, Pozzolese -Villalvernia, Strevi- Fresonara, Torregarofoli- Boschese, Vignolese-Piovera. [r. c.]

CALCIO FEMMINILE

Un'ambiziosa Alessandria fa l'esame all'Avis Beinasco

Per il campionato regionale femminile, l'Alessandria riceve oggi alle 14,30 l'Avis Beinasco. Il Borghetto Borbera gioca in trasferta a Pinerolo. [b. v.]

GOLF

Gare di fine stagione a Villa Carolina e Margara

Oggi si chiude la stagione al golf club Margara di Fubine con la coppa «spumante Duchessa Lia»; e una gara 18 buche stableford a coppie, categoria unica. Si conclud■ la «Louisiana» a squadre la stagione anche al Golf Club «Villa Carolina» di Capriata. Sono iscritte alla gara circa 40 compagini. [m. d.]

ARTI MARZIALI

Uno stage di «aikido» alla palestra ■ Club Novi

La palestra del Judo Club Novi ospita oggi uno «stage» di aikido, la nuova arte marziale diffusa in Italia dal maestro Cesarino Mantovani. Appuntamento dalle 10 alle 13 nei locali di via Cavallotti 93. [m. d.]

JUDO

Giardi e Natale impegnati nell'aggiornamento Filpj

Gli istruttori Mario Giardi e Alberto Natale rappresentano oggi il judo valenzano allo stage di aggiornamento promosso dal■ Filpj a Torino e guidato da Franco Cappelletti, ex direttore tecnico della nazionale. [r. c.]

CORSA

Castellazzo, titolo provinciale in palio

Il Cross d'autunno chiude la stagione

CASTELLAZZO. Con il «Cross d'autunno», ultima gara stagionale del calendario podistico Aics, si assegna ■■ il titolo provinciale di corsa campestre.

La gara, organizzata dal gruppo sportivo «Cartotecnica piemontese» di Castellazzo, dovrebbe vedere al via i più forti podisti della zona. Il tracciato è di 7 chilometri: per i concorrenti il ritrovo è al campo sportivo comunale, con partenze alle 10.

Favorito della competizione è Silvio Gambetta, che si è aggiudicato tutti gli altri 4 titoli provinciali messi in palio dal settore podistico dell'Aics. E ■ ■■ ha pure sollevato qualche mugugno, perché Gambetta (che è di Vignale) non è neppure tesserato per un club dell'Alessandrino, ma difende i colori ■■ Gabbi Bologna.

Gambetta ■ stato infatti primo nella gara di Ponti, intitolata «Tra boschi e vigneti», disputata a maggio e valido per il titolo di corsa su strada; si è ripetuto una settimana dopo nella «maratonina» di Pontecurone.

Nel suo «palmarès» stagionale ci sono anche il titolo di corsa in montagna (conquistato il 21 luglio a Pessinate, in val Borbera) e quello di corsa a cronometro, ottenuto a settembre nella cronoscalata di Montespineto.

In virtù di questi successi, Gambetta è quasi certo di assicurarsi anche l'«Oscar» provinciale, assegnato in base ai migliori piazzamenti conseguiti nei 5 campionati. Oggi il ■■ avversario più agguerrito potrebbe ■■■ il suo compagno di squadra Denis Simeoni, oppure l'alessandrino Stefano Rovelli del gruppo Sai-Frecce bianche, che è riuscito ■ superarlo due volte nel finale di stagione.

Difficilmente sarà invece in gara il tortonese Nicola Calia, che accusa problemi muscolari, mentre anche Roberto Ghirotto, altro portacolori del Derthona, ■■ sembra ■ condizione.

Non sarebbe neppure una sorpresa se sul traguardo di Castellazzo si affermasse il novese Giuseppe Tardito, abbonato ai piazzamenti, ma solo una volta sul gradino più alto del podio. [b. v.]

PALLAMANO

In C, oggi la Libertas disputa la prima trasferta del torneo

Un incubo per Bordighera

Promette altri gol il terzino Laguzzi, miglior realizzatore contro l'Imperia All'esordio tra gli alessandrini il pivot Buscarini, proveniente dal Teramo

ALESSANDRIA. E' una Libertas carica di entusiasmo quella che affronta ■ Bordighera, stamane alle 11,30, nel palasport ligure.

Il vittorioso esordio casalingo con l'Imperia (32 a 16) conferma le aspirazioni del club alessandrino, che vuole disputare una stagione da protagonista. Intanto, il presidente Paolo Fornari predica umiltà, ricordando che ■■ primo bilancio si potrà stilare ■■ tra un paio di settimane, quando a far visita al palasport saranno passate Cus Genova e Aosta.

Dai risultati del primo turno emerge un certo equilibrio: a parte Alessandria e Casale, solo il Chiavari ha vinto in modo netto con il Biella, mentre Aosta e Cus Genova hanno pesato■■■ Città Giardino Torino e Rivalta.

Questa mattina, a disposizione del coach Djonovic, ■ sarà anche il nuovo acquisto Eddie Buscarini, 24 anni, che ha dovuto saltare il primo match per ragioni di lavoro.

«E' un pivot molto forte fisicamente - spiega il presidente Paolo Fornari -: calza a pennello per la nostra squadra, dove finora era il solo Tosi a ricoprire questo ruolo».

Con l'innesto di Buscarini, si stanno studiando in allenamento alcuni schemi che prevedono un maggiore inserimento del pivot nelle azioni offensive. I risultati potrebbero vedersi già nella gara di Bordighera: gli avversari, a giudicare dalla severa lezione che hanno subito a Occimiano con il Calandra Casale, non sono irresistibili.

Al momento l'uomo più in forma del club sembra il terzino Fabio Laguzzi. Mancino, un metro e 95 di altezza, il giocatore è un incubo per le difese avversarie: già con l'Imperia è stato il miglior realizzatore, con 8 reti. [b. v.]

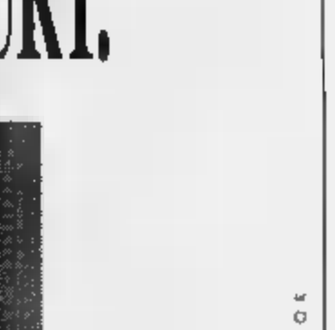

Luca Bussetti (Libertas)

Symbol

QUESTA SERA

MONICA PASTOR

GIOVEDI' SERA

LELE PORRE'

S. S. ASTI MARE
VIGLIANO D'ASTI
TELEF. 0141 952.132

BOOMERANG
ALESSANDRIA
VIA MARTIRI 7

ABBIGLIAMENTO
BAMBINI
RAGAZZI
0/18 ANNI

COMPRA E VINCI CON «GRATTA E VINCI»

Le Città della FORTUNA
Belluno

AUT. MIN 9517449 DEL ■■■

Per la pubblicità su
LA STAMPA
PK publikompass
Sig. BRUNO CONTI Agenzia Publikompass spa
Via Vochieri, 80 - 15100 Alessandria
Tel. (0131) 442.543 - 442.544

NOTIZIE dalle AZIENDE

Resicar Motors: una jungla di tentazioni...

Ehi tu! Non puoi assolutamente mancare sabato 11 e domenica 12 novembre alla Resicar Motors alla presentazione della nuova «Almera». Almera ha tutte le carte in regola per stregarti: è bella, giovane, sportiva, dinamica e scattante. Fidati dell'alta tecnologia giapponese e lasciati conquistare dall'irresistibile fascino di Almera; vieni a conoscerla ■■■ Resicar Motors, a ■asale Monferrato in Strada Valenza 7/D. Sarai accolto da smile in un clima straordinariamente effervescente; magici ritmi della jungla, scatenate ballerine, musiche trascinanti, danze coinvolgenti e divertimento sfrenato.
Vieni alla Resicar ■■■: ■ una jungla ■ tentazioni!

VIENI A GUSTARE IL LIBRO, CON LO YOGURT.

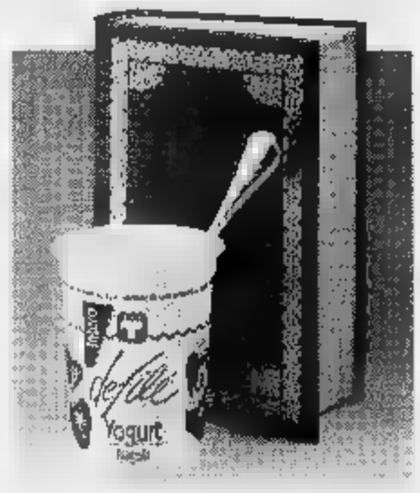

Un evento per Torino. Dal 10 «dicembre a Natale le più importanti librerie della città saranno aperte anche la domenica pomeriggio. Narrativa, saggistica, fantasy, classici per ragazzi e non, di tutto un po' per tanti week-end davvero speciali. Speciali perché potrai incontrare le grandi firme de 'La Stampa'. Speciali anche perché c'è un omaggio fresco fresco che ti aspetta, tutto da gustare: dalla Centrale del Latte, lo yogurt Deffilé.

Una domenica diversa in Libreria.
Lo yogurt è omaggio.

Centrale del Latte di Torino

LIBRI DE LA STAMPA

Librerie. Arti e Mestieri, Bottega dei Libri, Città del Sole, Comunardi, Dante Alighieri, Druetto, Galleria del Libro, Giulitti, Luxemburg, Manzoni Due, Petrini, Torre di Abele.

Duello tattico oggi al «Martinelli» tra i tecnici Motta e Mosti, ex compagni di squadra

Grigi a Leffe: 2 grandi amici in lotta

A disposizione Fontana, debuttano i neo acquisti?

ALESSANDRIA. Due ex compagni di squadra oggi a confronto, inizio alle 14,30, sul terreno del «Carlo Martinelli» di Leffe. E' anche un'occasione per rivedersi, dopo parecchio tempo. Pier Giuseppe Mosti, trainer dei bergamaschi (il subentrato lo scorso 31 ottobre a Patrizio Sala) è stato, infatti, insieme a mister Motta, giocatore del Pescara per due anni, dal 1976 al 1978.

Dice il tecnico dei grigi: «Siamo amici da lunga data e ho grande stima di Mosti». Ed entrambi puntano al successo pieno, anche per esigenze di classifica (i lombardi sono staccati di 2 lunghezze dall'Alessandria).

«E' un campo ostico - dice Motta -, ma partiamo di sicuro battuti. Ci mancherebbe. Sapremo farci rispettare. Certo bisognerà giostrare con estrema attenzione, visto che Leffe è compagine solida, che può contare sulle due "anime" della squadra, il centrocampista Pezzoli, al tredicesimo campionato consecutivo con i bergamaschi, e il "moto perpetuo" Maffioletti che è anche il cannoniere, con sei reti».

«Con i nuovi arrivi - aggiunge il mister -, cercheremo d'incominciare a esprimere le nostre potenzialità. E' chiaro che per raggiungere l'amalgama completo occorre più di una partita. Ma anche noi, come gli sportivi e i dirigenti, vogliamo toglierci qualche soddisfazione. Faremo in modo, a Leffe, di sfruttare le caratteristiche dei giocatori in organico, con opportune variazioni anche durante la gara».

Il terzino fluidificante Enrico Gutili (nella foto) è in campo a Leffe alla ripresa del campionato dopo la squalifica. Quasi certa la presenza di Matteo Rossi sulla fascia destra e almeno per un tempo del centrocampista Egidio Notaristefano

La novità è costituita dal ritorno, a disposizione del mister, del trequartista Gaetano Fontana: «L'ex patavino - dice Motta - dall'inizio della settimana si è sottoposto ad allenamenti intensi con i compagni. Tutto va bene, tranne l'autonomia che è intorno a mezz'ora, quaranta minuti». A Leffe dovrebbe esserci, quindi, spazio per Fontana, così per Notaristefano: senz'altro a tempo pieno per le «non ancora ottimali condizioni di forma».

Quasi certo il debutto, come tornante, di Matteo Rossi che fino alla sosta del campionato di C1, ha giocato tutti e dieci gli incontri nelle file dell'Atletico Catania (serie C1, girone B).

«Valuteremo, tuttavia, bene sul posto quali giocatori daranno garanzie di tenuta». Anche Matteo Rossi, dopo 15 ore di macchina per il trasferimento dal Sud al Nord, tra giovedì sera e venerdì mattina, ha recuperato abbastanza in fretta. In attacco accanto all'altro Rossi, Giovanni, è presente Salvatore Fresta, la cui caviglia desta da eccessive preoccupazioni.

Sei i precedenti contro il Leffe e, caso singolare, gli incontri sono terminati tutti in parità. L'ultima sfida a Leffe risale al 4 febbraio 1990: al gol dei biancoazzurri, segnato all'89', aveva risposto Avallone cinque minuti più tardi.

Roberto Gelato

Promozione: gare decisive

Il Sarezzano sfida la capolista Pontecurone, assalto a Ovada

In Promozione, il **Sarezzano** punta su Zarlenga e Sozzè per mitigare le velleità dell'Albese, capolista solitaria, con due punti «di scorta». La squadra di Semino ha due trasferte proibitive (dopo Alba, sarà la volta di Narzole), ma non dispera: «Andiamo tra i langaroli a fare la nostra partita - dice il segretario Domenico Manesso - siamo al completo e i ragazzi hanno una carica notevole». Tra l'altro, il Sarezzano è una delle pochissime società che non ha effettuato scambi di mercatino di novembre: «L'organico è buono - aggiunge Manesso - l'abbiamo riconfermato in blocco, fiduciosi nelle sue possibilità».

Intanto, il **Pontecurone** tenterà di espugnare Ovada per avvicinarsi ulteriormente alla prima della classe: «Quattro punti di distacco non sono molti - ammette il ds Attilio Accomazzo - con un po' di fortuna vedremo a colmare il divario». Certo, oggi non sarà facile contro un Ovada affamato di punti e di riscatto, ma ogni partita riserva problemi.

Le altre compagini da tenere d'occhio sono il **Monferrato** e la Fulvius. I sansalvatoresi, contro il Cambiano, hanno mostrato un gioco di forma invidiabile: Lasalvia e Mori sono apparsi scatenati e oggi possono risultare vincenti nello scontro con la Narzolese, seconda forza del torneo. «Possiamo imprimere una svolta al nostro campionato - dice mister Augusto Papalia - e dobbiamo fallire questa opportunità».

Esame anche per la **Fulvius** a Trofarello. L'innesto di Baucia e Basile ha ridato fiducia ad Attilio Fait, che si appresta ad affrontare il trasferta con rinnovato impegno. Un risentimento muscolare, patito da Dadda in allenamento non dovrebbe impedire al bomber di essere della partita. Ritorno tra le pareti amiche per il **Comollo** Novi che affronta il titolato Sandomienferrere senza gli squalificati Burrone e Tafuri.

Attilio Fait, trainer della Fulvius

Un successo riporterebbe i novesi in alto ma non sarà facile.

Chi deve vincere a ogni costo è la **Viguzzolese** che punta sugli ultimi arrivi per affrontare con maggiori possibilità il Sommariva. Trasferte proibitive per il **Castellazzo** a Cherasco e per il **Felizzano** a Cambiano: un punto sarebbe già una manna. Dipende il morale dei giocatori: i primi sono reduci dalla vittoria sulla Viguzzolese, i secondi dal pareggio con l'Ovada.

Castellaro

CICLISMO

Valenza: oggi al raduno c'è Chiappucci

Anpi sport in festa premia «El diablo»

VALENZA. «El diablo» per la festa annuale dell'Anpi sport: è il colpo grosso dei dirigenti valenzani che si sono assicurati la presenza di uno dei più noti ciclisti del nostro tempo, Claudio Chiappucci, per sottolineare i successi che gli atleti di casa sono riusciti a conquistare nell'ultima stagione agonistica.

E le cifre sono da record: 61 ori e tante altre medaglie d'argento e di bronzo, unite a piazzamenti di prestigio che hanno dato lustro al blasone del club valenzano. I ciclisti dell'Anpi verranno tutti premiati, a partire dai 6 allievi guidati dal ds Aldo Morando: Cristian Melis, Adriano Piombo, Fabrizio Omodeo, Giorgio Beraldo, Alberto Traverso e Davide Cabella. Poi, i giovanissimi di Tiziano Depetris: Michela Massocchi e Davide Cabella (categoria G1), Francesco Massocchi e Stefano Davito (G3), Marco Depetris e Davide Vuto (G4), Camillo Casullo (G5), Marrea Depetris (G6).

Un premio speciale a Chiappucci, che interverrà al ristorante «La Torre» di Casale (luogo del raduno) con numerosi rappresentanti Fci: il consigliere nazionale Carlo Zuccaro, il presidente e il consigliere regionali Luigi Mainero e Gino Bruno, il responsabile provinciale Piero Bassano e tante altre glorie ciclistiche. **(r. c.)**

Claudio Chiappucci

L'attenzione è rivolta al Palli, dove s'affrontano due club gloriosi. L'Acqui sotto esame ad Alpignano

Casale-Novese, un derby con lo «scudetto»

Il Libarna punta a scardinare la difesa della Carmagnolese

La neo capolista Casale alla prova derby, contro una Novese ringalluzzita dall'ingaggio dall'ex «leoncello» Vercellino e sulla via del recupero dei molti infortunati. Un confronto che riporta alla mente sfide antiche e accentra l'attenzione sul «Palli». Oggi dovrebbe essere battuto il record di affluenza, con la tifoseria mobilitata in un grande sforzo promozionale.

La giornata riserva un altro confronto appassionante, tra l'Alpignano, terza forza del torneo, e il rinato Acqui. Un successo proietterebbe i termali nelle parti alte della classifica, accanto al Libarna, a sua non dovrebbe riuscire impossibile l'impegno con la Carmagnolese.

Casale-Novese. Chi pensava che Nicola Petrucci restasse a lungo nel «Paradiso» in serie A l'aveva proiettato il successo sul Cuneo, ma è sbagliato. Il mister è «ridisceso» immediatamente in terra per preparare la nuova entusiasmante sfida con la Novese: «Un'avversaria coriacea che gioca in modo tradizionale, sarà saprà metterci in difficoltà - spiega il tecnico -. L'importante è avere la concentrazione, il filo del gioco e avere sempre in mente lo scopo del campionato». Petrucci non lo dice, ma ormai a Casale tutti sono convinti che sarà vittoria grande, memorabile. E la tifoseria, torna a esporre slogan e stendardi, cantando le lodi del rinato Casale. Sarà fuori Luongo, ma dovrebbero recuperare Izzo e Primizio affiliti da leggeri malanni.

Il goleador nerostellato Mauro Riggi (nella foto) è pronto a saggiare la consistenza difensiva della Novese. Gli avversari fanno però sapere che non intendono attuare tattiche ostruzionistiche anzi cercheranno di fare un «colpaccio» allo stadio Natal Palli

La Novese affronta timori la sfida. «Non scopriamo adesso il valore del Casale - dice il ds Edoardo Gemme -, ma non intendiamo attuare tattiche ostruzionistiche per limitare i danni. Affronteremo i nerostellati a viso aperto, alla ricerca del colpaccio». Mister Traverso recupera l'attaccante Megna, che farà coppia con Petrini, deve rinunciare allo squalificato Spaviero e all'infortunato Rovera, sostituiti da Odino e Boella. Darà forfait anche il neo-acquisto Vercellino, che sta smaltendo i postumi di una distorsione alla caviglia.

Casale: Pozzati, Vittone, Izzo; Isoldi, Monetti, Rotolo; Valentino, Primizio, De Riggi, Riberto, Vercelli.

Novese: De Prà, Siri, Boella, Cadamuro, Fenoglietti, Odino, Carbone, Meta, Petrini, Pastorino, Megna.

Libarna-Carmagnolese. Libarna d'assalto per far crollare il «bunker» della Carmagnolese. E' questo il tattico della gara del «Bailo» che l'undici rossoblù vuole vincere per non perdere contatto col vertice della classifica. Per scardinare l'arcigna difesa ospite, mister Agosti si affiderà a due punte, Calzati e Bizzarro, affiancate da Molinari e Ubertelli. E' incerto l'impiego di Piu, dopo la botta subita a Piobesi.

Libarna: Cravera, Ferrari, Bordini, Vivarelli, Scaramaglio, Piu, Gaggero, Molinari, Bizzarro, Ubertelli, Calzati.

Alpignano-Acqui. «Con il ritrovato morale, qualsiasi impresa è possibile al nuovo Acqui»: questo il pensiero della tifoseria, in parte condiviso dalla dirigenza: «La trasferta è molto difficile ma non disperiamo - sottolinea l'amministratore delegato Ortensio Negro - la squadra ha ritrovato equilibrio e slancio, può farsi valere anche al cospetto di un'avversaria tanto blasonata». Ferma l'indisponibilità del duo Barletto-Costantino, è di nuovo a disposizione mister Arturo Merlo, il difensore Bobbio, che è rimesso dall'infortunio.

Acqui: Garzero, Ricci, Lucchini; Giachero, Robiglio, Bonaldi; Bertonasco, Benzi, Tanganelli, Cerozzi, Rovera. **(r. al.)**

3x2 SCONTO 33%

OLTRE LA TAVOLA TROVI QUALITÀ & RISPARMIO

Sì, perchè le nuove Videocassette Esselunga, in offerta speciale 3x2, sono realizzate con nastro magnetico Super Grade e meccanica d'alta precisione che garantisce uno scorrimento fluido per centinaia di passaggi, mantenendo inalterata la qualità della riproduzione d'immagine.

IN OFFERTA 3x2 ANCHE IN VERSIONE E-120 E-240

DAL 6 AL 25 NOVEMBRE ESSELUNGA® OLTRE LA TAVOLA

EFFETT. COMUN. ART. 6 L. 16-5-1980 N. 80

ARMANDO TESTA SPA

In serie D, oggi al Comunale la capolista è decisa a fare bottino pieno

Voghera col tridente a Valenza

Orafi «acciaccati» e non arriva il bomber

VALENZA. Giunge l'ora della sfida più attesa, ma nella Valenzana manca la grossa sorpresa promessa dal presidente Omodeo: «L'andamento del calciomercato è stato deludente - ammette il patron - ma è detta l'ultima parola».

Omodeo ha in mente una complessa operazione che potrebbe condurre a Valenza la punta tanto desiderata. E affrontando il Voghera, prima della classe, con un attacco record (23 reti all'attivo contro le 8 al passivo) il discorso sugli attaccanti è inevitabile.

Sino a questo momento, gli orafi possono contare solo su Perziano. Valeri, infatti, è in forse dopo l'infortunio patito 15 giorni fa. L'ultimo provino è fissato per oggi, poco prima della partita: se sarà positivo, l'ex grigio rientrerà, con il suo carico di velleità: «Sarebbe bello affondare la capolista con un gol decisivo - dice Valeri -. Prometto una grande gara».

In forse sino all'ultimo anche il libero Biasotti che proverà mezz'ora prima dell'incontro: «Quest'anno è una maledizione - si lamenta mister Antonio Simoniello -. Gli infortuni ci hanno tarpato le ali e abbiamo potuto giocare una sola partita al completo (contro il Derthona, 3-1; ndr). Se finalmente potrò giocare con l'undici che ho in mente, la nostra sorte in campionato sarà ben diversa dall'attuale». Dalle prime posizioni in graduatoria, la Valenzana è scivolata al sest'ultimo posto, tra le formazioni che lottano per non retrocedere. «Ma ci risolleveremo in fretta - assicura il massimo responsabile rossoblù -. Dimostreremo il nostro valore». Giocherà Panizza che ha scontato la giornata di squalifica, ma è in dubbio Fea che si è tagliato in casa e ha dovuto farsi ricucire la mano destra.

Enrico Signoroni (nella foto) uno dei punti di forza in difesa per la Valenzana

C'è tensione nel Voghera per il big match di oggi contro la Valenzana. Una sorta di derby locale, vista la vicinanza tra le due città, e una rivalità che si è spesso fatta strada in campionato. «Contro la Valenzana cercheremo di riprenderci i punti persi contro il Fanfulla. Non sarà un'impresa facile, visto che i piemontesi sono una squadra ostica. Può comunque essere battuta. Siamo i primi della classe e partiamo con i favori del pronostico», dice Giovanni Valmori, avvocato penalista e dirigente del Voghera calcio.

Può la Valenzana fermare le punte del Voghera, nettamente i migliori del campionato sino in base ai gol segnati sinora? Probabilmente sì, se attuerà un gioco di pressing difensivo molto attento.

I lombardi soffrono il gioco stretto, avendo due laterali, Pagano e Gay, estremamente veloci se vengono lasciati in spazi larghi. Al contrario, subiscono le marcature asfissianti.

Inoltre, la Valenzana rimarrà avvantaggiata dalla più che probabile assenza di Giulietti, capocannoniere del torneo, bloccato da una fastidiosa microfrattura a un piede. Contro il Calangianus è sceso in campo per un tempo, rimanendo in tribuna nel match di domenica scorsa contro il Fanfulla.

Se non ci saranno miglioramenti, a sostituirlo Solimeno, giocatore decisamente inferiore rispetto a Giulietti, apparso spaesato in campo contro il Fanfulla. Gli orafi poi devono tenere d'occhio Visca, regista avanzato del Voghera. E' un po' come la corrente alternata: se gira lui si illumina tutta la squadra, se invece è in «blocco» di fantasia ci rimette sia il reparto avanzato che quello difensivo.

Valenzana: Merlone, Pesenti, Panizza; Signoroni, Schiavone, Pieroni; Patta, Bruno, Ponti, Bellatorre, Perziano.

Voghera: Negretti, Mozzoni, Rossetti; Maggioni, Arienti, Coza; Pagano, Rota, Solimeno, Visca, Gay. **[r. al.]**

Derthona

«Non temiamo la Guanzatese»

TORTONA. Un Derthona in buona parte rinnovato dal «mercatino d'autunno» oggi scende in campo al «Fausto Coppi» contro la Guanzatese, cercando - per l'ennesima volta - la prima vittoria in campionato e una decisa inversione alla tendenza che l'ha fatto scivolare all'ultimo posto in classifica.

Non c'è dubbio infatti che possano cambiare il volto alla squadra l'arrivo del difensore Massimo Moricone (19 anni, dal Voghera, ha già esordito per un tempo domenica scorsa a Medal) e soprattutto quello dei due centrocampisti Davide Pannuto (23 anni, ex Milan e Saronno, ultimamente al Codevilla) ed Enrico Capurro, 23 anni, con una brevissima comparsa nella Lavagnese e con trascorsi con l'Oltrepo e il Savona.

«Le risultanze di questo primo scorcio di torneo - afferma il presidente Emilio Frascolino - ci hanno detto chiaro e tondo che il centrocampo era un po' il nostro più vistoso tallone d'Achille e sul mercato novembrino ci siamo mossi in questa logica, convinti di far bene».

Naturalmente la scelta, onerosa sotto il profilo finanziario, ha imposto anche la cessione di Alessio Doga (alla Lavagnese), di Maurizio Bondone (al Pontecurone) e soprattutto di Andrea Vercellino che, anche per scelta personale, in conseguenza dei suoi impegni professionali, ha optato per la Novese.

Con tutte queste novità, e le verifiche in atto fino all'ultimo momento, è difficile capire quale sarà la formazione che Franco Della Donna ha in animo di schierare per tentare di fare i tre indispensabili punti contro la forte squadra comasca. Potrebbe essere la seguente: Conti, Gabetta (Marini), Bergo, Capurro, Pizzi, Biso (Trebbi), Pagani, Pennuto, Daidola, Fotia, Sciacca (Roano).

Biso e Roano sono convocati domattina a Pisa per la selezione della Nazionale dilettanti, agli ordini di Berrettino.

Ettore Piracchini

Andrea Conti (foto) difende la porta dei leoncelli dagli assalti della Guanzatese

SPORT FLASH

PRIMA CATEGORIA

Occimiano, assalto a Cassine San Carlo con la Castelnovese

Cassine-Occimiano e San Carlo - Castelnovese tengono banco nel campionato di Prima categoria, girone H, ma sono interessanti anche Montegioco-Samp, Canelli-Carrosio, Cassano - Rocchetta Tanaro, Don Bosco - Arquatese e Sale - Costigliole, che possono rivoluzionare la classifica. **[r. c.]**

SECONDA CATEGORIA

Big match a Frassineto con l'imprevedibile Popolo

Una sfida casalese nel girone O di Seconda categoria, tra Frassineto e Popolo; tanti altri incontri di cartello, con Mirabello - Masiese e Castelnovese - Junior Casale. Gli altri incontri: Calliano-Moranese, Isola-Sporting Fubine, Junior Serravalle - Quargnento Solero. Girone P: Bassignana-Necchese Spinetta, Garbagna - Casalcermelli, Gaviese-Cabella, Pozzolese - Villalvernia, Strevi - Fresonaro, Torregarofoli - Boschese, Vignolese-Piovera. **[r. c.]**

CALCIO FEMMINILE

Un'ambiziosa Alessandria fa l'esame all'Avis Beinasco

Per il campionato regionale femminile, l'Alessandria riceve oggi alle 14,30 l'Avis Beinasco. Il Borghetto Borbera gioca in trasferta a Pinerolo. **[b. v.]**

GOLF

Gare di fine stagione a Villa Carolina e Margara

Oggi si chiude la stagione al golf club Margara di Fubine con la coppa «spumante Duchessa Lia»: è una gara 18 buche stableford a coppie, categoria unica. Si conclude con la «Louisiana» a squadre la stagione anche al Golf Club «Villa Carolina» di Capriata. Sono iscritte alla gara circa 40 compagini. **[m. d.]**

ARTI MARZIALI

Uno stage di «aikido» alla palestra del Club Novi

La palestra del Judo Club Novi ospita oggi uno «stage» di aikido, la nuova arte marziale diffusa in Italia dal maestro Cesare Mantovani. Appuntamento dalle 10 alle 13 nei locali di via Cavallotti 93. **[m. d.]**

JUDO

Giardi e Natale impegnati nell'aggiornamento Filpj

Gli istruttori Mario Giardi e Alberto Natale rappresentano oggi il judo valenzano allo stage di aggiornamento promosso dalla Filpj a Torino e guidato da Franco Cappelletti, ex direttore tecnico della nazionale. **[r. c.]**

CALCIO

Castellazzo, titolo provinciale in palio

Il Cross d'autunno chiude la stagione

CASTELLAZZO. Con il «Cross d'autunno», ultima gara stagionale del calendario podistico Aics, si assegna oggi il titolo provinciale di corsa campestre.

La gara, organizzata dal gruppo sportivo «Cartotecnica piemontese» di Castellazzo, dovrebbe vedere al via i più forti podisti della zona. Il tracciato è di 7 chilometri: per i concorrenti il ritrovo e al campo sportivo comunale, con partenza alle 10.

Favorito della competizione è Silvio Gambetta, che si è aggiudicato tutti gli altri titoli provinciali messi in palio dal settore podistico dell'Aics. E la cosa ha pure sollevato qualche mugugno, perché Gambetta (che è di Vignale) non è neppure tesserato per un club dell'Alessandrino, ma difende i colori del Gabbi Bologna.

Gambetta è stato infatti primo nella gara di Ponti, intitolata «Tra boschi e vigneti», disputata a maggio e valido per il titolo di corsa su strada; si è ripetuto una settimana dopo nella «maratoninha» di Pontecurone.

Nel suo «palmarès» stagionale ci sono anche il titolo di corsa in montagna (conquistato il 21 luglio a Possinate, in val Borbera) e quello di corsa a cronometro, ottenuto a settembre nella cronoscalata di Montespineto.

In virtù di questi successi, Gambetta è quasi certo di assicurarsi anche l'«Oscar» provinciale, assegnato in base ai migliori piazzamenti conseguiti nei 5 campionati. Oggi il suo avversario più agguerrito potrebbe essere il suo compagno di squadra Denis Simeoni, oppure l'alessandrino Stefano Rovelli del gruppo Sai-Frecce bianche, che è riuscito a superarlo due volte nel finale di stagione.

Difficilmente invece in gara il tortonese Nicola Calia, che accusa problemi muscolari, mentre anche Roberto Ghirotto, altro portacolori del Derthona, non sembra in condizione.

Non sarebbe neppure una sorpresa se sul traguardo di Castellazzo si affermasse il novese Giuseppe Tardito, abbonato ai piazzamenti, solo una volta sul gradino più alto del podio. **[b. v.]**

PALLAMANO

In C, oggi la Libertas disputa la prima trasferta del torneo

Un incubo per Bordighera

Promette altri gol il terzino Laguzzi, miglior realizzatore contro l'Imperia
All'esordio tra gli alessandrini il pivot Buscarini, proveniente dal Teramo

ALESSANDRIA. E' una Libertas carica di entusiasmo quella che affronta il Bordighera, stamane alle 11,30, nel palasport ligure.

Il vittorioso esordio casalingo con l'Imperia (32 a 15) conferma le aspirazioni del club alessandrino, che vuole disputare una stagione da protagonista. Intanto, il presidente Paolo Fornari predica umiltà, ricordando che un primo bilancio si potrà stilare tra un paio di settimane, quando a far visita al palasport saranno passate Cus Genova e Aosta.

Dai risultati del primo turno emerge un certo equilibrio; a parte Alessandria e Casale, solo il Chiavari ha vinto in modo netto con il Biella, mentre Aosta e Cus Genova hanno penato contro Città Giardino Torino e Rivalta.

Questa mattina, a disposizione del coach Djonovic, ci sarà anche il nuovo acquisto Eddie Buscarini, 24 anni, che ha dovuto saltare il primo match per ragioni di lavoro.

«E' un pivot molto forte fisicamente - spiega il presidente Paolo Fornari -: calza a pennello per la nostra squadra, dove finora era il solo Tosi a ricoprire questo ruolo».

Con l'innesto di Buscarini, si stanno studiando in allenamento alcuni schemi che prevedono un maggiore inserimento del pivot nelle azioni offensive. I risultati potrebbero vedersi già nella gara di Bordighera: gli avversari, a giudicare dalla severa lezione che hanno subito a Occimiano con il Calandra Casale, non sono irresistibili.

Al momento l'uomo più in forma del club sembra il terzino Fabio Laguzzi. Mancino, un metro e 95 di altezza, il giocatore è un incubo per le difese avversarie: già con l'Imperia è stato il miglior realizzatore, con 8 reti. **[b. v.]**

Luca Bussetti (Libertas)

VIENI A GUSTARE IL LIBRO. CON LO YOGURT.

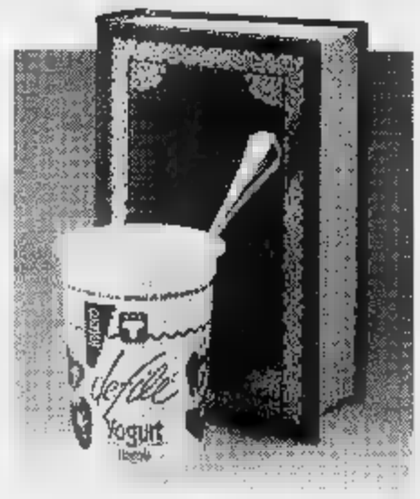

Un evento per Torino. Dal 10 settembre a Natale le più importanti librerie della città saranno aperte anche la domenica pomeriggio. Narrativa, saggistica, fantasy, classici per ragazzi e non, di tutto un po' per tutti weekend davvero speciali. Speciale perché potrai incontrare le grandi firme de "La Stampa". Speciale anche perché c'è un omaggio fresco fresco che ti aspetta, tutto da gustare, dalla Centrale del Latte, lo yogurt Defilé.

Una domenica diversa in Libreria.
Lo yogurt è omaggio.

Centrale del Latte di Torino

LIBRI DE LA STAMPA

Librerie: Arti e Mestieri, Bottega dei Libri, Città del Sole, Comunardi, Dante Alighieri, Druetto, Galleria del Libro, Giolitti, Luxemburg, Manzoni Due, Petrini, Torre di Abele.

JUNIOR

Symbol
QUESTA SERA
MONICA PASTOR
GIOVEDI'
LELE PORRE'
S. S. ASTI MARE
VIGLIANO D'ASTI
TELEF. 0141 952.132

BOOMERANG
ALESSANDRIA
VIA MARTIRI 7
ABBIGLIAMENTO BAMBINI RAGAZZI 0/18 ANNI
COMPRA E VINCI CON «GRATTA E VINCI»
La Città della FORTUNA Belluno
AUT. MIN 95/7449 DEL 29-9-95

Per la pubblicità su LA STAMPA
PK publikompass
Sig. BRUNO CORTI Agente Publikompass spa
Via Vochieri, 60 - 15100 Alessandria
Tel. (0131) 442.543 - 442.544

NOTIZIE dalle AZIENDE

Resicar Motors: una jungla di tentazioni...

Ehi tu! Non puoi assolutamente mancare sabato 11 e domenica 12 novembre alla Resicar Motors alla presentazione della nuova «Almera». Almera ha tutte le carte in regola per stregarti: è bella, giovane, sportiva, dinamica e scattante. Fidati dell'alta tecnologia giapponese e lasciati conquistare dall'irresistibile fascino di Almera; vieni a conoscerla alla Resicar Motors, a Casale Monferrato in Strada Valenza 7/D. Sarai accolto dai tuoi amici in un ambiente straordinariamente effervescente: magici ritmi della jungla, scatenate ballerine, musiche trascinanti, divertenti coinvolgenti e divertimento sfrenato.
Vieni alla Resicar Motors: è una jungla di tentazioni!

Duello tattico oggi al «Martinelli» tra i tecnici Motta e Mosti, ex compagni di squadra

Grigi a Leffe: 2 grandi amici in lotta

A disposizione Fontana, debuttano i neo acquisti?

ALESSANDRIA. Due ex compagni di squadra oggi a confronto, con inizio alle 14,30, sul terreno del «Carlo Martinelli» di Leffe. E' anche un'occasione per rivedersi, dopo parecchio tempo, Pier Giuseppe Mosti, neo trainer dei bergamaschi (è subentrato lo scorso 31 ottobre a Patrizio Sala) è stato, infatti, insieme a mister Motta, giocatore del Pescara per due anni, dal 1976 al 1978.

Dice il tecnico dei grigi: «Siamo amici da lunga data e ho grande stima di Mosti». Ed entrambi puntano al successo pieno, anche per esigenze di classifica (i lombardi sono staccati di 8 lunghezze dall'Alessandria).

«E' un campo ostico - dice Motta -, ma partiamo di sicuro battuti. Ci mancherebbe. Sapremo farci rispettare. Certo bisognerà giostrare con estrema attenzione, visto che il Leffe è compagine solida, che può contare sulle due "anime" della squadra, il centrocampista Pezzoli, al tredicesimo campionato consecutivo con i bergamaschi, e il "moto perpetuo" Maffioletti che è anche il cannoniere, con sei reti».

«Con i nuovi arrivi - aggiunge il mister -, cercheremo d'incominciare a esprimere le nostre potenzialità. E' chiaro che per raggiungere l'amalgama completo occorre più di una partita. Ma anche noi, come gli sportivi e i dirigenti, vogliamo toglierci qualche soddisfazione. Faremo il nostro modo, a Leffe, di sfruttare le caratteristiche dei giocatori in organico, con opportune variazioni anche durante la gara».

Il terzino fluidificante Enrico Gotti (nella foto) è in campo a Leffe alla ripresa del campionato dopo la sosta. Quasi certo il debutto di Matteo Rossi sulla fascia destra e almeno per un tempo il centrocampista Egidio Notaristefano

La novità è costituita dal ritorno, a disposizione del mister, del trequartista Gaetano Fontana: «L'ex patavino - dice Motta - dall'inizio della settimana si è sottoposto ad allenamenti intensi con i compagni. Tutto va bene, tranne l'autonomia che è intorno a mezz'ora, quaranta minuti». A Leffe dovrebbe esserci, quindi, spazio per Fontana, così come per Notaristefano; sanz'altro un tempo pieno per le «non ancora ottimali condizioni di forma».

Quasi certo il debutto, dopo tornante, di Matteo Rossi che fino alla sosta del campionato di C1, ha giocato tutti e dieci gli incontri nelle file dell'Atletico Catania (serie C1, girone B).

«Valuteremo, tuttavia, bene sul posto quali giocatori daranno garanzie di tenuta». Anche se Matteo Rossi, dopo 15 ore di macchina per il trasferimento dal Sud al Nord, tra giovedì e venerdì mattina, ha recuperato abbastanza in fretta. In attacco accanto all'altro Rossi, Giovanni, sarà presente Salvatore Presta, il cui ginocchio non da eccessive preoccupazioni.

Sei i precedenti contro il Leffe e, caso singolare, gli incontri non terminati tutti in parità. L'ultima sfida a Leffe risale al 26 febbraio scorso: al gol dei biancoazzurri, segnato all'89', aveva risposto Avallone cinque minuti più tardi.

Roberto Gelato

Promozione: gare decisive

Il Sarezzano sfida la capolista Pontecurone, assalto a Ovada

In Promozione, il **Sarezzano** punta su Zarlenga e Sozzè per mitigare le velleità dell'Albese, capolista solitaria, con due punti «di sorta». La squadra di Semino ha due trasferte proibitive (dopo Alba, sarà la volta di Narzole), ma non dispera: «Andiamo tra i langaroli a fare la nostra partita - dice il segretario Domenico Manesso - siamo al completo e i ragazzi hanno una carica notevole». Tra l'altro, il Sarezzano è una delle pochissime società che non ha effettuato scambi al mercatino di novembre: «L'organico è buono - aggiunge Manasso - l'abbiamo riconfermato in blocco, fiducioso nelle sue possibilità».

Intanto, il **Pontecurone** tenterà di espugnare Ovada per avvicinarsi ulteriormente alle prime della classe: «Quattro punti di distacco non sono molti - ammette il ds Attilio Accomazzo - con un po' di fortuna potremo colmare il divario». Certo, oggi non sarà facile contro un **Ovada** affamato di punti e di riscatto, ma ogni parola riserva problemi.

Le altre compagini da tenere d'occhio sono il **Monferrato** e la Fulvius. I sansalvatorosi, contro il Cambiano, hanno mostrato un crescendo di forma invidiabile: Lasalvia e Mori sono apparsi scatenati e oggi possono risultare vincenti nello scontro con la Narzolese, seconda forza del torneo. «Possiamo imprimere una svolta al nostro campionato - dice mister Augusto Papalia - non dobbiamo fallire questa opportunità».

Esame anche per la **Fulvius** a Trofarello. L'innesto di Bauda e Basile ha ridato fiducia ad Attilio Fait, che si appresta ad affrontare le trasferte con rinnovato impegno. Un risentimento muscolare, patito da Dadda in allenamento non dovrebbe impedire al bomber di essere della partita. Ritorno tra le pareti amiche per il **Comollo Novi** che affronta il titolato Sandamianferrere gli squalificati Burrone e Tafuri.

Attilio Fait, trainer della Fulvius

Un derby riporterebbe i novesi in alto ma non sarà facile.

Chi deve vincere a ogni costo è la **Viguzzolese** che punta sugli ultimi arrivi per affrontare con maggiori possibilità il Sommariva. Trasferte proibitive per il **Castellazzo** a Cherasco e per il **Felizzano** a Cambiano: un punto sarebbe già una manna. Diverso il morale dei giocatori: i primi reduci dalla vittoria sulla Viguzzolese, i secondi dal pareggio con l'Ovada.

Rodolfo Castellaro

Valenza: oggi al raduno c'è Chiappucci

Anpi sport in festa premia «El diablo»

VALENZA. «El diablo» per la festa annuale dell'Anpi sport: è il colpo grosso dei dirigenti valenzani che si sono assicurati la presenza di uno dei più noti ciclisti del nostro tempo, Claudio Chiappucci, per sottolineare i successi che gli atleti di casa sono riusciti a conquistare nell'ultima stagione agonistica.

E le cifre sono da record: 61 gare e tante altre medaglie d'argento e di bronzo, unite a piazzamenti di prestigio che hanno dato lustro al blasone del club valenzano. I ciclisti dell'Anpi verranno tutti premiati, a partire dai 5 allievi guidati dal ds Aldo Morando: Cristian Melis, Adriano Piombo, Fabrizio Omodeo, Giorgio Beraldo, Alberto Traverso e Davide Caballa. Poi, i giovanissimi di Tiziano Depetris: Michela Massocchi e Davide Caballa (categoria G1), Francesca Massocchi e Stefano Davite (G3), Marco Depetris e Davide Vuto (G4), Camillo Casullo (G5), Marreo Depetris (G6).

Un premio speciale a Chiappucci, che interverrà al ristorante «La Torre» di Casale (luogo del raduno) con numerosi rappresentanti Fci: il consigliere nazionale Carlo Zuccaro, il presidente e il consigliere regionali Luigi Mainero e Gino Bruno, il responsabile provinciale Pieri Bussano e tante altre glorie ciclistiche. [r. c.]

Claudio Chiappucci

L'attenzione è rivolta al Palli, dove s'affrontano due club gloriosi. L'Acqui sotto esame ad Alpignano

Casale-Novese, un derby con lo «scudetto»

Il Libarna punta a scardinare la difesa della Carmagnolese

La neo capolista Casale alla prova derby, contro una Novese ringalluzzita dall'ingaggio dell'ex «leoncello» Vercellino e sulla via del recupero dei molti infortunati. Un confronto che riporta alla mente sfide antiche e accentra l'attenzione sul «Palli». Oggi dovrebbe essere battuto il record di affluenza, con la tifoseria mobilitata in un grande sforzo promozionale.

La giornata riserva un altro confronto appassionante, tra l'Alpignano, terza forza del torneo, e il rinato Acqui. Un successo proietterebbe i termali nelle parti alte della classifica, accanto al Libarna, a cui dovrebbe riuscire impossibile l'impegno con la Carmagnolese.

Casale-Novese. Chi pensava che Nicola Petrucci restasse a lungo nel «Paradiso» in cui l'aveva proiettato il successo sul Cuneo, si è sbagliato. Il mister è «ridisceso» immediatamente in terra per preparare la entusiasmante sfida con la Novese: «Un'avversaria coriacea che gioca in modo tradizionale, saprà metterci in difficoltà - spiega il tecnico -. L'importante è non smarrire la concentrazione, il filo del gioco e avere sempre in mente lo scopo del campionato». Petrucci non lo dice, ma ormai a Casale tutti sono convinti che sarà vittoria grande, memorabile. E la tifoseria, torna a esporre slogan e stendardi, cantando le lodi del rinato Casale. Sarà ancora fuori Luongo, ma dovrebbero recuperare Izzo e Primizio afflitti da leggeri malanni.

Il goleador nerostellato Mauro De Riggi (nella foto) è pronto a saggiare la consistenza difensiva della Novese. Gli avversari fanno però sapere che intendono attuare tattiche ostruzionistiche anzi cercheranno di fare un «colpaccio» allo stadio Natal Palli

La Novese affronta timori la sfida. «Non scopriamo adesso il valore del Casale - dice il ds Edoardo Gemme -, ma intendiamo attuare tattiche ostruzionistiche per limitare i danni. Affronteremo i nerostellati a viso aperto, alla ricerca del colpaccio». Mister Traverso recupera l'attaccante Megna, che farà coppia con Petrini, ma deve rinunciare allo squalificato Spaviero e all'infortunato Rovera, sostituiti da Odino e Boella. Darà forfait anche il neo-acquisto Vercellino, che sta smaltendo i postumi di una distorsione alla caviglia.

Casale: Pozzati, Vittone, Izzo; Isoldi, Mometti, Rotolo; Valentino, Primizio, De Riggi, Riberto, Vercelli.

Novese: De Prà, Siri, Boella, Cadamuro, Fenoglietti, Odino, Carbone, Meta, Petrini, Pastorino, Megna.

Libarna-Carmagnolese. Libarna d'assalto per far crollare il «bunker» della Carmagnolese. E' questo il tema tattico della gara del «Bailo» che l'undici rossoblù vuole vincere per non perdere contatto col vertice della classifica. Per scardinare l'arcigna difesa ospite, mister Agosti si affiderà a due punte, Calzati e Bizzarro, affiancate da Molinari e Ubertalli. E' incerto l'impiego di Piu, dopo la botta subita a Piobesi.

Libarna: Cravera, Ferrari, Bordini, Vivarelli, Scaramaglia, Piu, Gaggero, Molinari, Bizzarro, Ubertalli, Calzati.

Alpignano-Acqui. «Con il ritrovato morale, qualsiasi impresa è possibile al nuovo Acqui»: questo il pensiero della tifoseria, in parte condiviso dalla dirigenza: «La trasferta è molto difficile ma non disperiamo - sottolinea l'amministratore delegato Ortensio Negro - la squadra ha ritrovato equilibrio e slancio, può farsi valere anche al cospetto di un'avversaria tanto blasonata». Fermo l'indisponibilità del duo Barletto-Costantino, è di nuovo a disposizione di mister Arturo Merlo, il difensore Bobbio, che è rimasto dall'infortunio.

Acqui: Garzero, Ricci, Lucchini; Giachero, Robiglio, Bonaldi; Bertonasco, Benzi, Tanganelli, Carozzi, Rovera. [r. al.]

3x2 SCONTO 33%

OLTRE LA TAVOLA TROVI QUALITÀ & RISPARMIO

Sì, perchè le nuove Videocassette Esselunga, in offerta speciale 3x2, sono realizzate con nastro magnetico Super Grade e meccanica d'alta precisione che garantisce uno scorrimento fluido per centinaia di passaggi, mantenendo inalterata la qualità della riproduzione d'immagine.

IN OFFERTA 3x2 ANCHE IN VERSIONE E-120 E-240

DAL 6 AL 25 NOVEMBRE ESSELUNGA® OLTRE LA TAVOLA

EFFETT. COMUN. ART. 8 L. 15-3-1980 N. 60

ARMANDO TESTA SPA

SPAZIO AFFARI

IMMOBILIARE VENDITA

TORINO PROVINCIA

VINOVO signorile recente in villa appartamento salone 2 camere cucina biss. ad 2 posti auto giardino 8mar 49.691.

VINOVO Torretto villa su 2 piani salone [illegible] 3 camere cucina 2 [illegible] box zanbino e portichetto. Due Elle 434 5858.

VOLPIANO in costruzione villa indipendente su 3 lati abitabile mq 140 su 1 solo piano seminterrato mq 145 mansarda giardino finiture pregio. G.S.I. 297.1787

VOLPIANO villa bifamiliare con alloggi di salone [illegible] camere doppi [illegible] garage e cantina ottimo stato. Cell 582.9939.

VOLVERA villette in costruzione ottimo rapporto prezzi bloccati mutui dilazioni permutti. Sagor 011 903.4500.

PIEMONTE

BALDICHIERI (At) vicinanze casetta da ristrutturare mq 100 più giardino [illegible] L. 95 milioni. Tel. 011 397.2755.

COLLINA Castiglione d'Asti villa vista ristrutturata su 3 [illegible] con terreno mq 15 mila, P&P 434 7525.

LIMONE (Vernante) vendesi bilocale [illegible] centro/silenzioso privato. Telefonare allo 011 850.9317.

MONFERRATO 50 km da Torino cascinale d'epoca indipendente in fase di ristrutturazione 250 mq abitativi terreno 6000 mq giardino. Rossi&Immobili 561.8186.

OGLIANICO GRANDE (ufficio [illegible] con terreni circostanti di 95850 mq a frutteto L. 300 milioni. Bimar 011 43.591.

ROPPOLO Vivendine, posizione panoramissima indipendente con terreno lineamente ristrutturata, volendo bifamiliare L. 320 milioni Abitalia 011 580.8112

VIVERONE prossi cascina indipendente da ristrut. possibilità ampio terreno L. 220 milioni. Abitalia 011 580 8112.

VIVERONE 100 mt lago casetta su 2 piani da ristrut indipendente con terreno L. 120 milioni. Abitalia 011 580.8112

VALLE D'AOSTA

AOSTA Regione Busseyaz vendo in [illegible] alloggi liberi di mq 53 caduno posto auto giardino ottima esposizione collaudo. Per informazioni a visite Geometra Serra 011 542.015

VAL D'AYAS

splendido panoramico soggiorno 2 camere cucina servizi L. 250 milioni. Gabetti Mare & Monti 57.67.

LIGURIA

ALBENGA [illegible] mq a reggio [illegible] nuovo ampio [illegible] e servizi solo L. 130 milioni Tel [illegible] 6.660

ALBENGA entroterra rustico con progetto di restauro 105 mq abitabili più terrazzi p.L. 50 milioni. Tel. 0182 554.677.

ALBENGA vicinanze affare ingresso 2 camere cucina servizi 2 balconi posto auto L. 100 milioni. Tel. 0182 554.577

ALBENGA [illegible] mt mare palazzina signorile bilocale balconcino termoautonomo giardino L. 230 milioni Gambera 0182 544.412.

ANDORA collinari a 300 mt in breve d'auto dal mare, vista panoramica appartamenti indipendenti a nuovi, varie metrature giardini e terrazze affari Bimar 011 43 591

[illegible] Cuneale vista mare ingresso 2 camere soggiorno [illegible] bagno terrazzo box L. 200 milioni. Tel 011 43.591.

BORGHETTO [illegible] mt [illegible] cucina abitabile camera 4 posti letto balconi vista mare L. 160 milioni Tel 0182 992.427.

BORGIO VEREZZI villetta con giardino a 300 mt mare cucina, sala, 2 camere, bagno, L. 600 milioni Telefonare 019 692.600 - 693.001

CERIALE comodo centro bilocale arredato [illegible] balconata occasi[illegible] L. 158 milioni Tel. 0182 992.427.

CERIALE sole L. 127 milioni soggiorno cucina [illegible] balcone posto auto e [illegible] dino condominiale Tel 0182 972.897

FINALE Borgo luminoso alloggio 90 mq 30 mq [illegible] soffitti a volta affare L. 250 milioni Tel. 019 692. [illegible] - 677.589

FINALE LIGURE 200 mt mare ingresso cucina 2 camere balconi L. [illegible] milioni. Tel. 019 680 710 Fondo Casa.

LAIGUEGLIA [illegible] Taquisa libera panoramicissimo terrazzatone soggiorno 2 camere cucina bagno terrazzo e box L. [illegible]. [illegible] Borsetto 741.3874.

LAIGUEGLIA 2 camere soggiorno cottura posto auto terrazza vista mare solo L. 228 milioni. Tel. 0182 992 490.

L'IMPRESA ROSAZZA

vende direttamente in palazzina signorile di nuova costruzione via Brione n. 28 ul[illegible] e studio medico piano terra [illegible] grosso indipendente dalla via, adatto per ufficio agevolazioni Legge Tremonti. Per informazioni telefonare al 503 333.

LOANO a 3 km mare, soggiorno cucina camera bagno terrazza con vista mare L. 190 milioni, Tel. 019 821.335

PIETRA LIGURE

ENTROTERRA VISTA [illegible]

BILOCALI TRILOCALI VILLE

giardino terrazze posto auto nuovi dal [illegible] Bieco

FONDOCASA 019 615.951

[illegible] **LIGURE** vendo centralissimo quadrocale ristrutturato tutto a [illegible]. Tel. 019 626 010 - 610 387 pasti

SANREMO affare bifamiliare salone 4 camere cucina cameretta tripli servizi 2 box terrazzo vista mare L. 720 milioni Permuta e dilazioni. Bimar 011 43.591.

SANREMO a 400 mt dal [illegible] mono-bilocali nuova costruzione pronta consegna da L. 140 milioni. Sagor 011 903.2508

COSTA AZZURRA

A. NIZZA 30 mt [illegible] presso università monolocali da L. 74 milioni. Possibilità finanziamento dell'acquisto con affitto, interm 011 569.782 - 504.751.

A. Mentone in residenza di ultima progettazione mono/bi/trilocali da L. 94 milioni. Re-lammobili 011 771.1580 - 771.1910.

A. Mentone in zona residenziale vicino [illegible] monolocali da L. 89 milioni, bilocali da L. 121 milioni. Interm 011 569.782 - 504.751.

CANNES a 400 mt Croisette bilocali nuova costruzione 6 posti letto ottimo finiture FF. 515.000. Sagor 011 903.[illegible]

CANNES Le Cannet villaggio Domaine du Lac 2 bilocali nuovi abitabili con posto auto FF 650.000 [illegible] 758.700.

MENTONE bilocali in costruzione con giardino o balcone e box L. 170 milioni Iva compresa. Mediacase 756.700

[illegible] in piccola palazzina d'epoca [illegible] mq ristrutturata ultimi prestigiosi bilocali. Isi 011 817 7687

NIZZA fronte mare 20 mt spiaggia monolocali da L. 80 milioni bilocali da L. 150 milioni Isi 011 817 7687

NIZZA ultima palazzina appartamenti 90 mq terrazzo [illegible] mq splendida vista mare box [illegible] giardino condominiale piscina [illegible] 3092.

VILLEFRANCHE [illegible] mt mare bellissima palazzina panoramica splendidi bilocali terrazze Isi 011 817.7687.

[illegible]

[illegible] Mongrenovo [illegible] in [illegible] monolocali e duplex [illegible] mila [illegible] immobili 011 771.1918 - 771 1582.

[illegible] 200 mt piazza S. Vincenzo fronte parco [illegible] prestigioso [illegible] L. 1.150.000.000 A&C 011 534 162

LOCALI UFFICI CAPANNONI

A. VINOVO capannone di circa 500 mq 4 mt di altezza con corrente previsto impianto riscaldamento Tel. 690.0301.

AGEVOLAZIONE Legge Tremonti zona centrali negozi uffici nuova costruzione consegna dicembre M&A 562.2525.

CAPANNONE industriale libero via Paolo Veronese mq 2150 più ufficio 600 mq corrente vendesi Saim 568.3283

CAPANNONI industriali adiacenze corso Altamura (zona Le Gru) mq 1600/1000/500, uffici, cortile, passi carrai, tutti servizi vende Semprini Tel. 543.870.

CONSULEDILE 437.4000 Vinovo Tetti Cagliari prefabbricati capannoni industriali in costruzione a partire da 300 mq.

CORSO Bramante su cavalcavia palazzina 875 mq totali da L. 195 a L. 629 milioni. Casapiemonte 318.2525.

CORSO Grosseto [illegible] Arnò fabbricato indipendente su 2 piani mq 850, passo carrabile ottimo investimento Riccobon 447.3976.

CORSO Monte Cucco adiacenze libero locale mq 1300 ampio fronte strada uso deposito o industriale Saim 568.3283.

CORSO Regio Parco nuova da ultimare muri negozio di 110 mq con soprastante cantina garage 70 mq. Corrba 396.814.

CORSO Turati prossimità corso Sommaliver nuovo locale commerciale mq 100 con [illegible] uffici mq 150 oltre 2 piani interrati mq 1160. Eurofid 561.6777

CORSO Unione Sovietica 252 fronte [illegible] salone 2 vani [illegible] signorile. Ipi 561 7041

DATA [illegible]

vende/affitta capannone completo (angolazione Torino Sud da mq 550 a mq 800. Tel. 534.092.

EUROFID 561.6777 piazza Nizza adiacente negozio angolare 7 vetrine mq 280 oppure spacchettato mq 90.

EZIO BERRA 549.330 capannoni da 1000 a 7000 mq recenti dotati piazzale recintato pressi tangenziale, [illegible].

HASTON & ASTON Lungo Po La Stampa locale commerciale 210 mq uso laboratorio con ufficio posti auto Tel. 562.2525

HASTON & ASTON negozio libero [illegible] mq su 2 piani posizione centrale fronte corso ottimo prezzo. Tel. 562.2525

HASTON & ASTON Precollina fronte corso locale commerciale mq 1300 uso negozio/ufficio con magazzino e cortile ad uso esclusivo Tel. 562 2525.

INVESTITALIA via Lamarmora in palazzo moderno elegante ufficio mq 190 ingresso indipendente. Tel. 568.3870.

PIAZZA della Repubblica presso [illegible] negozio mq mq magazzino 310 mq cortile 200 mq L. 680 [illegible] volendo alloggio comunicante mq 150 Pastoro 434 0021.

PIAZZA Madama Cristina negozio angolare mq 143 e cantina mq 76. Cortile privato. Ottimo reddito. Contini 447.5334.

Provincia Alessandria fronte statale nelle immediate vicinanze

vendo fabbricato

adatto molteplici attività

mq coperti 3700 circa

ampio piazzale e cortile

limitrofo completo

richiesta adeguata

Baldini Srl 1870 13.492

RIVOLI centro storico [illegible] locale commerciale su 2 piani buon investimento. Tel. 955 2050 - 0337 201.798.

UFFICI E MAGAZZINI

vendesi/affittasi da mq 250 a 3000 zona via Reiss Romoli Torino Tel. 569.244.

VOLPIANO

fronte Torino Aosta area mq 18 mila con capannone mq 1850 palazzina uffici mq 450. Gabetti 57.67.

ZONA Bernini prestigioso palazzo Ansaldi altamente signorile ufficio libero mq 160 vende Studio Besia 328.0808.

[illegible] capodali libero ingresso 3 camere cucina servizi adatto uso ufficio/abitazione. Tel. 534 964.

[illegible] Parella via Nicola Fabrizi vendesi muri negozio di vetrine mq [illegible]. Telefonare Geom. Sena 542.015.

12% di reddito ufficio [illegible] mq locali a primaria società in costruzione recente prestigiosa. Haston & Aston 562.2525.

BOX AUTO

BOX PER CAMPER

[illegible] affittasi zona via Reiss [illegible] pronta consegna. Tel. 565.244.

TERRENI

FIANO antiquo Mandria terreno progetto approvato [illegible] 2 [illegible] unifamiliari L. [illegible] milioni cadauna Especasa 504.263

[illegible] zona residenziale libero edificabile mq 3400 con cubatura di mc 4000 progetto approvato. Tel. 011 903.4534.

IMMOBILIARE ACQUISTO

TORINO CITTA'

ABBIAMO urgente necessità [illegible] 3/4 vani in Torino pagamento c[illegible] No perditempo Aleph 434 3437.

CERCASI zona S. Rita Mirafiori alloggio di 1/2 camere libello servizi vendita garantita. La Sfera 311 3400.

IMPRESA EDILE

ACQUISTA ZONA CENTRO

alloggi da ristrutturare

in case d'epoca prestigiose

EDILSASSI [illegible]

FER vendere rapidamente ogni tipo di immobile richiedi la consulenza della Bimar 011 43.591.

RICERCASI ci [illegible] Ovest appartamento mq 90/100 max L. [illegible] milioni vendita garantita. Personalizzata 771.6507.

RICERCASI in Torino Ovest camere libello [illegible] max L. 140 milioni vendita [illegible] garantita. Personalizzata 771.6507.

RICERCASI [illegible] camere bivello zona Torino Sud massimo L. 200 milioni vendita [illegible] garantita Personalizzata 329.0041.

[illegible] PROVINCIA

CASAPIEMONTE 011 318.2525 cerca [illegible] tal/palazzetto d'epoca zona Pinerolo. [illegible] randamo professionalità.

CASAPIEMONTE 818.1000 cerca villa tra Gassino, S. Mauro e Chieri. Garantiamo professionalità.

CASAPIEMONTE 987.7717 [illegible] villa max L. 550 milioni Revel/Airasca. Garantiamo professionalità.

RICERCHIAMO milan stabili anche occupati in Torino e cintura rapida definizione. Chiusano & C. Tel 568.2650.

LOCALI UFFICI CAPANNONI

RICERCASI URGENTE

zona Sud capannone di 5000 mq oltre ufficio di mq 1000 e adeguato piazzale. Gabetti 011 57.67.

AFFITTI OFFERTI

TORINO CITTA'

A.A. CASAFFITTI corso Unione Sovietica 2/3 camere libello cucinino servizi vuoti da L. 650 mila. Tel 590.801.

BERGAMO ampia disponibilità vuoti stessa casa arredati varie zone e metrature rapida definizione. Tel. 568.3529.

AFFITTASI a studenti referenziati alloggio arredato 2 posti letto. Tel. 500.179 - 565.652.

AFFITTASI centrale appartamento arredato ingresso camera cucina bagno a L. 550 mila. Studio Fedone 812.7420

AFFITTASI corso Turati [illegible] Palace appartamento piano alto 120 mq doppi ingressi ottimo stato. Serim 562.9901.

AFFITTASI precollina [illegible] signorile, salone, 2 camere, cucina, doppi [illegible], [illegible] auto Tel [illegible] pomeriggio.

[illegible] quadrivani doppi [illegible] completamente ristrutturato. Tel. 0330 601 [illegible].

AFFITTASI signorilmente arredato camera libello cucinino servizi adiacenze via De Sanctis. Tel. 562.3725.

A studenti affittasi via S. Donato arredato nuovo 8 posti [illegible] luminoso 2 camere cucina Tel. 597.116.

ATTICO 190 mq più 170 mq terrazzo vista piazza S. Carlo via Roma in deroga L. 2 milioni più spese. Tel. 0338 218.104.

[illegible] splendida villetta con giardino arredata su 2 piani salone 8 camere cucina 2 bagni. Tel. 43.591.

BIMAR Crocetta isola pedonale ingresso soggiorno 3 camere cucina office 2 bagni L. 1 milione 500 mila. Tel. 43.591.

BIMAR Molinette via [illegible] signorile ingresso salone camera cucinino bagno L. 750 mila. Tel. 011 43.591.

[illegible] precollina [illegible] arredata molto bene villetta in parco soggiorno living angolo cottura camera bagno L. 1 milione 600 mila mensili. Tel. 011 43 591.

BIMAR via Ventimiglia vuoto soggiorno living 2 camere cucinino bagno L. 500 mila. Tel. 011 43.591

CARASSO IMMOBILIARE 385.7600 corso Orbassano ultimo piano soggiorno 2 camere cucina bagno L. 850 mila.

CARASSO IMMOBILIARE 385.7600 via Susa elegante piano alto ingressi salone 4 camere cucina [illegible]

CENTRALE superattico panoramico rifinitura di pregio mq 250 terrazzo mq 300 referenziati. G.I. 388.136.

CENTRALISSIMA via Roma prestigiosa abitazione ufficio di rappresentanza mq 330 piano 2°. Prima Casa 633.434.

COLLINA Torino asta con camino 3 camere cucina 3 bagni patio terrazzo giardino vista parco. Tel. 385.9405.

CONSULEDILE 437.4000 via Ventimiglia adiacenze signorile saloncino camera 1/2 letto cucinotto bagno box auto.

CORSO [illegible] [illegible] mq 190 doppi ingressi salone 3 camere cucina tripli servizi referenziati. Tel. 619.2416.

CORSO Regina signorile arredato 2 camere sala cucina servizi L. 1 milione 200 mila [illegible] Riccobon 447.3976.

CROCETTA prossimità isola pedonale affi[illegible] d'epoca alloggio ultimo piano ristrutturato a nuovo ingresso salone 2 camere cucina abitabile guardaroba doppi servizi vasca idromassaggi affittasi [illegible]. Tel. ore ufficio 546.644.

ELIO COPONI IMMOBILI 660.3264 piazza Statuto abitazione e ufficio mq 130 in buona condizioni.

ELITCASE Crocetta arredato bene ingresso 2 camere cucina e bagno. Tel. 318.9858.

ELITCASE via Ventimiglia ammobiliato ingresso living saloncino camera cucinotto bagno. Tel. 3[illegible].

IMMOBILIARE [illegible] corso Monte Cucco vuoto 2 camere tinello servizi L. 800 mila. Tel. 385.1313.

IMMOBILIARE SABATINO Crocetta [illegible] abitazione/ufficio 2/3 camere cucina servizi Tel. 385.1313.

INVESTITALIA elegante alloggio fronte piazza Cavour mq 360 su 2 piani uso abitazione o studio, box. Tel. 568.3870.

PISCINA Ionio [illegible] condominiale splendido alloggio 250 mq 400 mq patio L. 2.600.000. Futbalito 544.568 - 540.909.

PRIVATO affitta alloggio signorile, portineria bicamere, grande salone, grande cucina. Ingresso, 3 servizi, via Salbi 21. Telefonare ore pasti 0124.25.364.

PROPRIETARIA affitta alloggio signorile zona piazza Bernini piano rialzato 2 camere a servizi. Tel. 248.7241.

PROPRI[illegible] [illegible] alloggio via [illegible] goa 2 camere cucinotto servizi cantina. Tel 248 7241.

PROPRIETARIA affitta zona centrale locale mansardato ristrutturato a nuovo uso abitazione/ufficio mq 500. Tel. 248.7241.

VIA SAN TOMMASO

prestigioso appartamento mansardato, soggiorno con camino, cucina, camera, bagno, ripostiglio, possibilità posto auto Tel 011 561.9183.

TORINO PROVINCIA

[illegible] palazzina come seconda casa 30 km Torino. Telefonare allo 0121 390.753 ore serali.

AVIGLIANA fronte lago grande affittasi posizione panoramica [illegible] villa a schiera [illegible] VALSAVARENCHE 011 325.654.

BARBONECCHIA affittasi stagione o annuale villetta nuova elegantemente arredata comode piste sci. Ebobi 355.587.

G. GILLIO vale a schiera salone 3 camere cucina 2 mansarde 3 servizi box [illegible] no affitta. Amerio 0337 228.582.

[illegible]

LOANO affitto invernale/estate zona centrale vista mare confortevole. Tel. 019 669.215 ore pasti.

LOCALI UFFICI CAPANNONI

A. VAI & VAI 325.654 Vittorio/Arsenale locali uffici studio associato mq 300 biservizi casa d'epoca ascensore portineria.

AFFITTASI [illegible] multiuso nuovo fabbricato fronte strada zona semicentrale mq 600 circa, passaggi carri, riscaldamento autonomo. Tel. 779.0746 ore ufficio.

AFFITTO UFFICI

in Torino di varie metrature mq 80/500 anche in zone semicentrali. Gabetti per l'impresa 67.67.

CAPANNONE Rosta Statale 25, mq 850 come nuovo, altezza mt 7, affittasi/vendesi. Tel. 011 956.0520 ore pasti.

CORSO Tassoni adiacenze ottimo bar/tavola fabbricato fronte strada su 2 piani, cortile. Totali mq 860. Tel. 779.2044.

EUROFID 561.6777 via Massari prossimità tangenziale Nord uffici varie metrature o locali commerciale mq 370.

EZIO BERRA 549.330 capannoni [illegible] mq presso tangenziale fronte strada con ampio cortile recintato.

[illegible] **SABATINO** Centro via del Teatro locale commerciale mq 30, 1 vetrina L. 700 mila. Tel. 385.1313.

LOCALE via Saorgio luminoso ufficio interno senza pilastri servizi passo carraio mq 170. Tel. 517.1013.

PROPRIETARIA affitta corso Vigevano locali varie metrature 600/1000/2000 mq da L. 2 mila al mq uso magazzino e manutenzione. Tel. 011 246.7241.

SETTIMO TORINESE affittasi in [illegible] recente negozio con ampio retro 3 vetrine 2 [illegible]. Tel 562.3931

STUDIO DATA affitta [illegible] Mercati Generali magazzino di mq [illegible] più mq 100 di soppalco. Tel. 562.9057.

[illegible] centro affittasi in palazzina prestigiosa negozi e uffici varie dimensioni. 3FB 011 540.7152 - 0330 385.225.

Zona San Paolo affitto

basso fabbricato mq [illegible]

indipendente con passo carraio ufficio [illegible] ristrutturato disponibile alla fine marzo '96

richiesta L. [illegible]

Baldini Srl 596.771

AFFITTI DOMANDE

TORINO CITTA'

A.A. [illegible] 533.814 cerca uso transitorio o patti in deroga alloggi vuoti o arredati senza vostre spese. Referenze.

A. UNICASE ricerca alloggi e ville vuoti o arredati anche prima cintura per dirigenti [illegible]. Tel. 331.840

ARCHITETTO cerca alloggio 120/150 mq vuoto in Centro Crocetta Cit Turin o Precollina max referenze. S.A. 561.7117.

[illegible]SAFFITTI cerca per propri clienti alloggi vuoti mq 60/80 zona signorile referenze documentabili Tel. 592.901.

CONIUGI referenziati cercasi [illegible] no abitazione signorile mq 180 zona pedonale Crocetta o centro. Tel. 509.418.

ELITCASE ricerchiamo per selezionata clientela monolocali alloggi di [illegible] trattare vuoti ed arredati. Tel. 319.3734.

P&P [illegible] ricerca alloggi vuoti arredati contratto transitorio o patti deroga senza vostre spese.

RICERCO urgentemente in affitto diretto [illegible] appartamento di mq 100 ca. Tel. ore pasti Baldini 669.6168.

Su richiesta nostra clientela referenziata ricerchiamo appartamenti da affittare arredati o non. Definizioni rapide. Massima serietà. Bimar 011 43.591.

AUTOMEZZI

ACQUISTA [illegible] furgoni camioncini usati e rottamati. Ipercar strada Torino 27 Beinasco [illegible] 397.1281.

ACQUISTA autovetture massima valutazione, pagamento contanti. Via [illegible] Ottavio 32, Torino. Tel. 011 817.7242, zona Mole.

ACQUISTA autovetture usate massima valutazione pagamento contanti corso Monte Grappa 24 B. Tel 011 776.1696 Torino.

AUTOGILLIA acquista vetture [illegible] furgoni vetture immediato pagamento contanti. Corso Umbria 35. Tel. 488.295.

AUTOTORTONA acquista vetture di ogni tipo massima valutazione serietà. Corso Tortona 9, tel. 011 817.1643 - 859.564.

GOLF GTI 16 V '95 nero. Concessionaria [illegible] vende. Corso Bramante 14. [illegible] 318.4884.

MB 300 TE [illegible] grigio [illegible], climatizzatore, [illegible] RS vende in garanzia corso Bramante 14, Tel. 318.4884.

RS Concessionaria Porsche corso Bramante 14 Torino. Tel. 318.4884 vende in garanzia: 911 Carrera 3.2 coupé '87 nero alfa tuchwil autobloccante, 911 Speedster '88 nero, 911 Carrera 2 coupé '90 nero clima lelio autobloccante, 911 Carrera 2 coupé '90 argento clima autobloccante, 911 Carrera 2 coupé 12/92 blu met. clima autobloccante, 911 Carrera 2 coupé '93 argento met. clima lelio autobloccante, 911 Carrera 2 Cabrio '91 nero clima autobloccante, 911 Carrera 4 Cabrio '90 azzurro met. climatizzatore, 911 Carrera 4 Cabrio '92 nero climatizzatore, 911 Carrera RS '92 blu met., 993 coupé '94 giallo clima autobloccante tetto, 993 coupé '94 blu clima autobloccante, 993 coupé '95 blu met. clima autobloccante assetto.

SAAB 900 EPS anno 1993 metallizzato con AC ABS pelle radica. S.T. Automobili Saab vende. Tel. 663.7006.

SAAB 9000 CSE anno 1993 metallizzato full optionals, S.T. Automobili Saab vende. Tel. 864.7085.

TOYOTA Celica GT four 10/94 rossa ana zabag [illegible] pelle. Concessionaria [illegible] vende in garanzia [illegible] Bramante 14. Tel. 318.4884.

NAUTICA E VACANZE

ALBERGHI PENSIONI RESIDENCES

CLUB SECONDA CASA oltre soggiorni invernali nella Riviera Delle Palme - Loano. Telefonare [illegible]574.573.

LOANO Albergo fronte mare accogliente pensione familiare fronte mare telefono Tv servizi in camera. Novembre dicembre L. 55 mila pensione completa. Tel. 019 688.265.

MATRIMONIALI

AGENZIA matrimoniale Twin Club per vedere scegliere incontrare famiglie video personale libero, via Cernaia 14. Tel. 562.0850.

CENTRO AGENZIE MATRIMONIALI ASSOCIATE E AUTORIZZATE. La cattedra del giusto incontro nell'assoluta privacy. Amicizie, matrimoni. Via Giuseppe Giusti 3, angolo corso Vinzaglio, Torino. Telefonare allo 011 561 1055

INCONTRI Studio M[illegible] Requisiti richiesti: classe, cultura, serietà d'intenti. Via Vespucci 34 bis. Tel. 568.3242 r.a.

SIGNORA 63enne diplomata pensionata alloggio proprio ben arredato conoscerebbe scopo matrimonio diplomato laureato divorziato vedovo serissima intenzionato. Scrivere: Publikompass [illegible] 10100 Torino.

31ENNE alto 1,75 corporatura snella buon carattere, simpatico, [illegible], gentile e socievole, [illegible] lavoro, [illegible] le passionato amante sport viaggi e natura, conoscerebbe signorina per un rapporto duraturo, scopo matrimonio. Scrivere. Publikompass 5036 - 10100 Torino.

VARIE

A.A. GIOIELLERIA M.C. 334.832 acquista oro, argenterie, monete, gioielli, [illegible] prezzi. Corso Peschiera 183, Torino.

A. ALBA GIOIELLI compra ora argenteria monete preziosi francobolli valutando massimo Tel. 323.002 via Tripoli 85.

A. BELLISSIMA pelliccia visone selvaggia giacca volpe argentata russa, persiano grigio, giacca visone Royal, giacca leopardo, occasione vendo. Tel. 590.977.

A. [illegible] Ge[illegible] acquista ora argentaria [illegible] pezzi alta valutazione. Via Madama Cristina 42. Tel. 650.2212.

AVETE antichità, dipinti, soprammobili ecc, da vendere? C'è l'Isr Piemonte istituto Vendite. Realizzo immediato. Tel. 011 483.622 - 485.336

SCOMBERO ville e alloggi carrima acquisto mobili '800 primo '900 quadri soprammobili vecchie radio. Penta 011 964.4630.

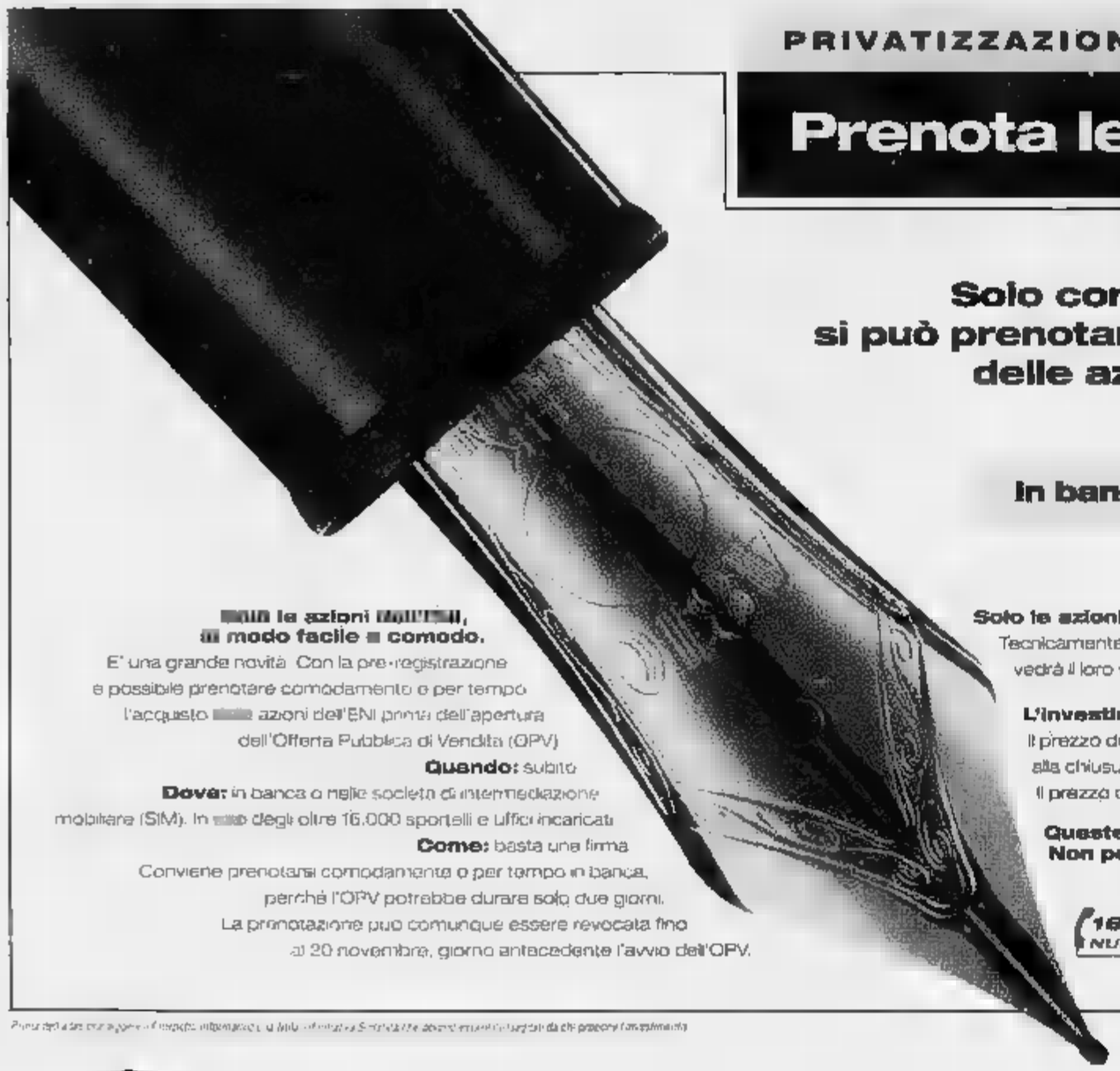

PRIVATIZZAZIONE DELL'ENI

Prenota le azioni.

Solo con l'ENI si può prenotare l'acquisto delle azioni.

In banca.

[illegible] le azioni dell'ENI, in modo facile e comodo.

E' una grande novità. Con la pre-registrazione è possibile prenotare comodamente e per tempo l'acquisto [illegible] azioni dell'ENI prima dell'apertura dell'Offerta Pubblica di Vendita (OPV)

Quando: subito

Dove: in banca o nelle società di intermediazione mobiliare (SIM). In [illegible] degli oltre 16.000 sportelli e uffici incaricati

Come: basta una firma

Conviene prenotarsi comodamente e per tempo in banca, perché l'OPV potrebbe durare solo due giorni. La prenotazione può comunque essere revocata fino al 20 novembre, giorno antecedente l'avvio dell'OPV.

Solo le azioni dell'ENI, solo in questa offerta, sono protette [illegible] oscillazioni della Borsa.

Tecnicamente si chiama "garanzia di prezzo", in pratica chi manterrà le azioni dell'ENI ininterrottamente per 12 mesi vedrà il loro valore protetto dalle oscillazioni fino [illegible] 10% in [illegible] del prezzo [illegible] acquisto.

L'investimento minimo.

Il prezzo dell'azione dell'ENI è compreso tra 5.250 lire e 6.000 lire [illegible] sarà fissato tra questi due estremi alla chiusura della pre-registrazione. Le azioni si acquistano in lotti minimi da 1.000 azioni. Il prezzo del singolo lotto potrà quindi variare da un minimo di 5.250.000 lire ad un massimo [illegible] 6.000.000 di lire.

Queste condizioni esclusive sono [illegible] solo per chi partecipa al collocamento ENI. Non perdete l'occasione.

167-338800 NUMERO VERDE

Eni Valore Energia

LA PRIVATIZZAZIONE [illegible] PROMOSSA DAL GOVERNO ITALIANO TRAMITE IL [illegible]

TEATRO & TUTTO

Oreste sull'orlo dell'isteria e il «Dybbuck», diavoletto tedioso

L'ORESTE di Euripide si svolge poco dopo l'esecuzione dell'adultera Clitennestra da parte del figlio, il quale accudito dalla dolente sorella Elettra aspetta ora di conoscere il suo destino. Per la prima parte della tragedia i fratelli sembrano rassegnati; poi però, accesi da una improvvisa energia, decidono di uccidere anche Elena, causa lontana dei mali e appena tornata da Troia, quindi di prendere in ostaggio Ermione figlia di Menelao per barattare la sua vita [illegible] la loro. In un riuscito, stimolante spettacolo sperimentale allestito in Toscana con gli allievi dell'Atelier della Costa Ovest tre anni fa (e firmato con Cristina Pezzoli), Massimo Castri fece diventare il matricida, Elettra e l'amico Pilade un terzetto di terroristi bumbaroli, finalmente sgominati da un clamoroso arrivo della polizia con sciabolate di fari d'automobili. La stessa idea oggi viene ripresa nello spettacolo al Fabbricone di Prato (fino al 26), ma in modo dilatato e pletorico, e in ultima analisi deludente. Al posto del fatiscente salone patrizio di allora Maurizio Balò ha costruito una sterminata soffitta di mattoni tipo granaio padano, dominata da un lucernario (pioggia, lampi), di [illegible] il pubblico, cento eletti, occupa solo un angolino sulle solite panche durissime; e questo spazio, dove Oreste è accampato su di un pagliericcio, costringe gli interpreti a lunghi percorsi e grandi gemiti per riempire le pause - la durata totale risultando ben 150 lancinanti minuti. Mauro Malinverni, lo stesso Oreste di Rosignano, è peggiorato anche come isteria, oltre a ricordare adesso il deplorevole Amleto di Sergio Romano-Besson nella scompostezza e nei piedi senza scarpe e con calzini franati. Stefania Felicioli, di solito tanto spiritosa e vivace, passa tutto il tempo a piagnucolare ininteligibilmente; e Thomas Trabacchi-Pilade è un insopportabile, urlante bullo di periferia.

Un po' meglio dei tre malcapitati figurano nei loro medaglioni Antonio Pierfederici, un Tindaro plutocrate, e Donatello Falchi come l'imbelle frigio. Ma l'insieme è monotono e deprimente, complice anche lo stravolgimento in chiave volgare della corretta versione di Umberto Albini; e il finale, quando dopo rombi di elicotteri il pubblico esce per vedere sul tetto del fabbricato costruito nel Fabbricone la gemelle Marisa e Paola Della Pasqua vestite come angioloni del presepe a parodia del deus ex machina, è assai più goliardico che sarcastico.

Se bastassero pianti e sospiri, a Prato avrei provato come prescritto pietà e terrore, almeno nella prima parte; invece vi fu tedio. E il tedio si rischia ahimè anche nell'atteso **Dybbuck** di **Moni Ovadia**, che riprende dall'Olimpico di Roma (dove sarà fino al 12) una marcia per tutta Italia iniziata la scorsa primavera a Milano. Forte di un argomento inoppugnabile - negheremo commozione all'Olocausto? - l'autore-interprete mette sulla scena nudo e nero, dodici musicisti impalliditi e in divisa da carcerati di lager, fa loro eseguire musiche acconce, e canta alcune canzoni con toni strazianti; un altro po' di azione la fornisce la presenza di una coppia di sposi in abito da cerimonia, di cui più spesso lui, l'intensa Claudia Della Seta, viene talvolta avanti a declamare tirate anch'esse tormentose, in yiddish e senza traduzione come quasi tutto quello che viene detto.

Alla fine, anzi, dopo il finale, Moni Ovadia seduto alla ribalta dice una delle sue celebri, amare barzellette ebraiche; ma prima la sua voce ha soltanto espresso angoscia, terrore, sdegno. Tutti sentimenti legittimi, anzi, sacrosanti. Ma malgrado qualche composizione visiva a tratti reminiscente della lezione di Kantor, gli 85' filati risultano, anche data la barriera linguistica, Dio mi perdoni, monotoni.

[illegible]ina d'Amico

Salta la prova di Casella. Baudo malato fa pace con la Venier

Giucas bollito? La Rai dice «no»

Giucas Casella. I suoi esperimenti in tv creano spesso polemiche

ROMA. Niente bagno caldo per Giucas Casella, nella «Domenica in» di oggi. L'esperimento in ammollo a 65 gradi non si farà. «Rinviato», dice una nota della Rai. «Il fuoco sotto il pentolone cuoci-Casella - si legge - non sarà per ora acceso, per non alimentare altre polemiche e per tutelare l'immagine della Rai». La decisione «presa all'unanimità da Mara Venier, dal responsabile del programma Paolo De Andreis e dagli autori Massimo Cinque e Enrico Magrelli», segue l'attacco di ieri da parte di Pippo Baudo. In un'intervista, a proposito del «ridurre gli armamenti tv» in fatto d'audience, il direttore artistico aveva affermato, durissimo: «Cominciamo a spegnare il pentolone sotto Giucas Casella». Rincarando: «Se no dopo averlo bollito che faranno? Lo serviranno in tavola tagliato a pezzettini?». Casella in questi giorni era pure stato accusato da medici e psicologi dell'associazione per lo studio della ipnosi Amisi, che da tempo chiedono lo «stop» delle sue esibizioni. Motivo: «Possono nuocere ai bambini e a chi è facilmente impressionabile».

Giucas nella tempesta, dunque, è stato «spento» a gran richiesta. Lui fiducioso, prima della sentenza gettava acqua (calda?) sul fuoco. «Ma no - diceva al telefonino - quella di Pippo era solo una battuta. Non me la [illegible] mica presa. Son contento: mi vede che non mi vogliono cotto». E ottimista, alle sette di sera incominciava le sue prove: «A me nessuno ha detto nulla, se [illegible] arrivano contrordini l'esperimento si farà. Io canto, mi travesto, faccio l'oroscopo, e poi faccio i miei esperimenti, una volta al mese, sempre su di me, con un'équipe di medici che controlla. Che c'è di male?».

Pochi i commenti da parte di Baudo, rauco per una «tracheobronchite febbrile acuta» che, da certificato medico, lo costringerà al riposo assoluto per tre giorni. «Giucas? Che dire. In un momento in cui tutto è in ebollizione, non mi pareva il caso di dover accendere un altro fuoco, sotto di lui...».

Intanto, la querelle Baudo-Venier fa scuola. E alla Rai sono in arrivo nuove norme per la promozione di programmi tv di reti concorrenti in cui siano coinvolti artisti della televisione di Stato. Per evitare nuovi casi tipo quello di «Domenica in» e della miniserie «La voce del cuore» di Canale 5, il direttore di Raiuno Brando Giordani si incontrerà la prossima settimana con il presidente Letizia Moratti, il direttore generale Raffaele Minicucci e i due «contendenti» Mara Venier e Pippo Baudo. «Non sarà un vertice - spiega Giordani - ma un incontro chiarificatore che servirà a riappacificare i due artisti e a definire nuove norme meno vaghe delle attuali, per regolamentare le prestazioni degli artisti Rai nei programmi sulle reti concorrenti».

Cristina Caccia

CINEMA

«Jade» di William Friedkin con Linda Fiorentino

Confusi incontri erotici con una bella di giorno

L'INIZIO promettente con la macchina da presa che in una lunga sequenza si insinua negli ambienti raffinati di un lussuoso appartamento, indugiando su mobili e oggetti sino a rivelare il cadavere del padrone di casa. La notizia del brutale delitto raggiunge il procuratore David Corelli mentre partecipa a un gran ballo in compagnia dei coniugi Gavin. Avvocato di grido, Matt è sposato con Trina, fascinosa psicologa a suo tempo fidanzata con l'amico David che ancora l'ama. Il che rende il rapporto fra i due uomini piuttosto ambiguo: e si vedrà non è il solo motivo. Grazie al ritrovamento di certe foto in cui un potente uomo politico è colto in pose compromettenti con una prostituta, Corelli scopre che il miliardario ucciso [illegible] iniziava incontri erotici a scopo di ricatto e che nel giro figura Trina, perverso bella di giorno. E magari è lei la misteriosa «Jade» da tutti preferita su cui il procuratore indaga sulla sua vera identità.

William Friedkin, il regista di «Il braccio violento della legge», organizza qualche abile [illegible] d'azione, come la rocambolesca [illegible] all'uomo nel quartiere cinese di San Francisco dove inseguitore e inseguito tentano di districarsi fra la folla di un colorato corteo festivo. Ma non basta una buona trovata di regia per recuperare l'insensato copione dello strapagato Joe Eszterhas di «Basic Instinct». Tanto che «Variety» ha avuto buon gioco a scrivere di «Jade»: «Gli si può riconoscere solo di essere meglio di "Show Girl" (un fiasco Usa sempre di Eszterhas). Alle prese con personaggi disegnati malamente e poco simpatici, protagonisti di un thriller pruriginoso e confuso, David Caruso (Corelli), Chazz Palminteri (Matt) e Linda Fiorentino (Trina) seguono la [illegible] del film.

[a. fa.]

[illegible]DE
di William Friedkin
con David Caruso, Chazz Palminteri, Linda Fiorentino, Richard Crenna.
Produzione: americana, 1995
Genere: thriller.
Cinema: **Olimpia 1** di Torino; **Arlecchino** di Milano; **[illegible] Cesare** e **Savoy** di Roma

fossati s.r.l. VI OFFRE LA CHIAVE DEL VOSTRO SUCCESSO NEGLI AFFARI.

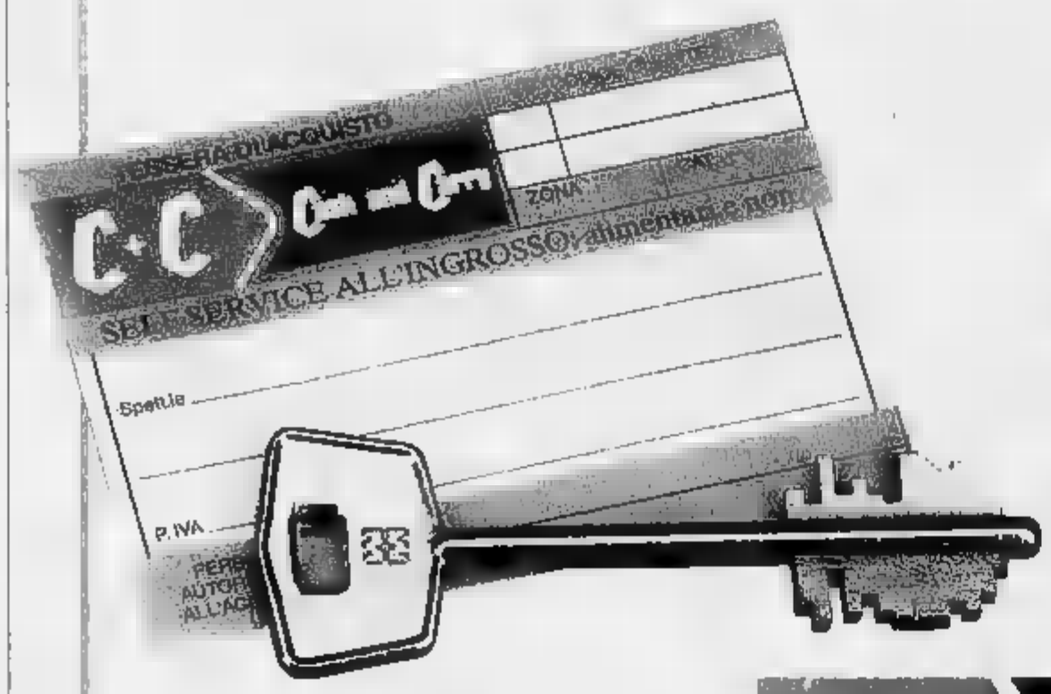

SCONTO 10%
SU TUTTO L'ASSORTIMENTO
A RIVENDITORI
E GRANDI UTILIZZATORI
AI TITOLARI DI TESSERA DI INGRESSO
O DI DOCUMENTO COMPROVANTE
L'ATTIVITA' COMMERCIALE.

UN'OCCASIONE DA NON PERDERE!

fossati s.r.l.
S.S. [illegible] GIOVI 35/BIS
[illegible] FORMIGARO (AL)
[illegible]: [illegible] 8-12 Pom. [illegible]
CHIUSO IL SABATO TUTTO IL GIORNO
Tel. 0143/417232

C·C Cash and Carry
SELF SERVICE ALL'INGROSSO
ALIMENTARE E NON

ARREDAMENTI ACUTO

DISTRIBUITO DALLA **MOBILEXPERT**

STRADA STATALE 31 - Km. 35,300 - OCCIMIANO (AL)

GRANDE VENDITA

SU

CUCINE, CAMERE DA LETTO,
SOGGIORNI, SALOTTI, CAMERETTE

SCONTI REALI FINO AL

70%

ARREDAMENTI ACUTO

EFF. COM. LEGGE 80

Tipolito MELLI - Borgone di Susa

Regalatevi un Natale di Classe

ORGANIZZAZIONE ***DITTO ANTONIO***
TORINO - TEL. 0337/218445

LAVORO MARCH

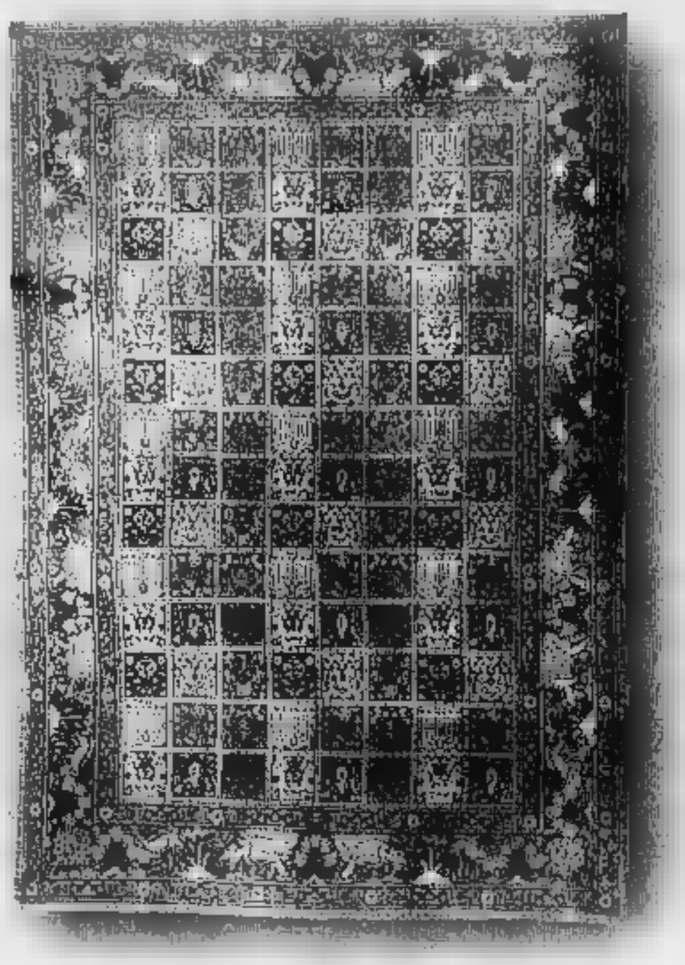

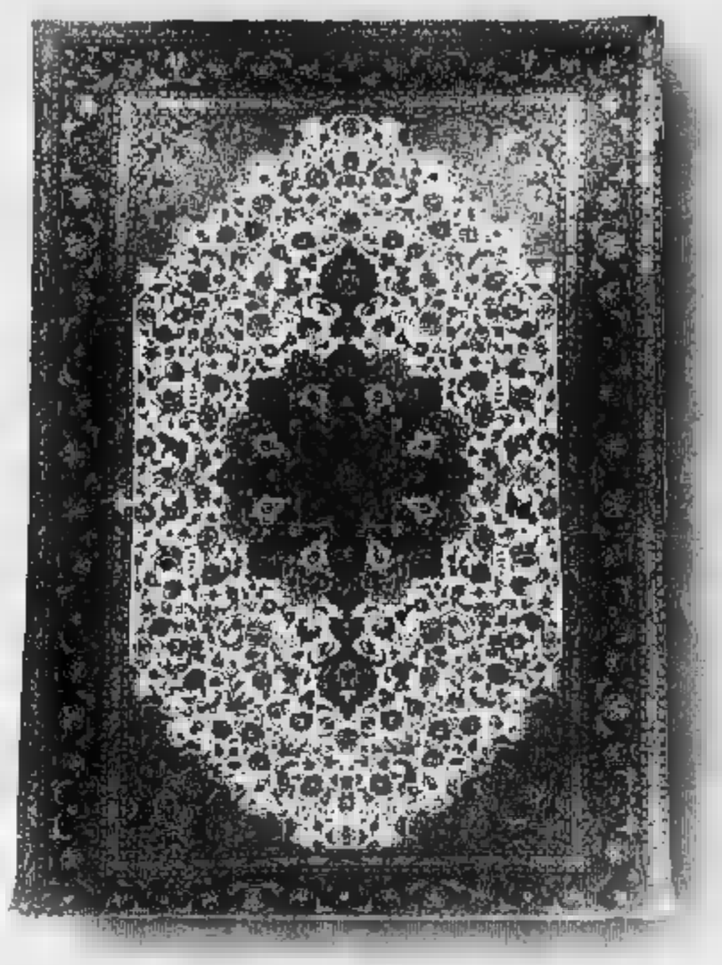

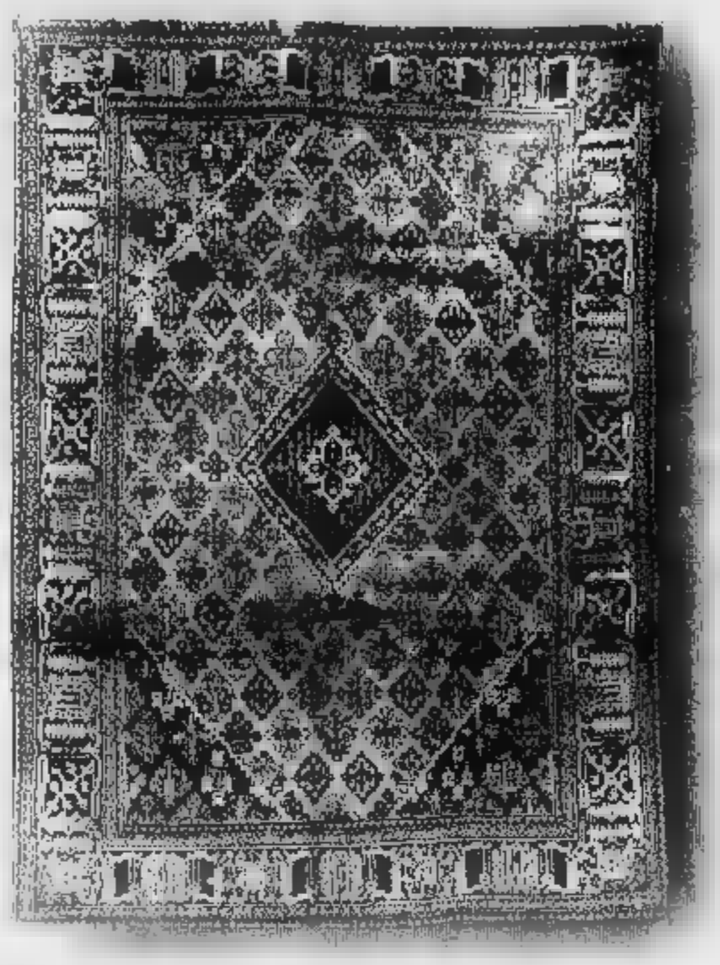

TAPPETI PERSIANI PREGIATI AL ...

60%

... DEL LORO VALORE MEDIO DI MERCATO

PERSIANO MUD *Fine lana e seta (cm 300 x 200 circa)*

PREZZO MEDIO DI MERCATO	£. 5.000.000
PREZZO INTERNATIONAL	£. 3.000.000

50%

... DEL [illegible] VALORE [illegible] DI MERCATO

PERSIANO TABRIZ *Extra fine lana Kork e seta [illegible] 300 x 200 circa)*

PREZZO MEDIO DI MERCATO	£. 16.000.000
PREZZO INTERNATIONAL	£. 8.000.000

40%

... DEL LORO VALORE MEDIO DI MERCATO

PERSIANO MEYMEH *(cm 300 x 200 circa)*

PREZZO MEDIO DI MERCATO	£. 3.000.000
PREZZO INTERNATIONAL	£. 1.200.000

Joe Risso ha fatto il miracolo.

Quelle percentuali che leggete in alto non sono sconti. Non sono operazioni speciali che si fanno una volta ogni tanto, e che sovente nascondono la volontà di liberarsi di merce non proprio di prima qualità. Sono i prezzi che normalmente pratica Vecchio Oriente International, contro i prezzi che normalmente pratica il mercato. E sono così bassi, non perché Joe Risso sia un santo, ma perché Vecchio Oriente International [illegible] è associato con un mercante di Teheran, e vende a prezzi all'origine. Per questo il prezzo Vecchio Oriente International è più basso anche di chi decide di svendere e fare sconti! E al tempo stesso, proprio questa "unione", garantisce un livello di qualità altissimo: perché il socio di Teheran ha tutto l'interesse di dare a Vecchio Oriente International la qualità migliore. Venite a trovare Joe Risso. Liberamente. Anche per non comprare. I nostri magazzini sono uno spettacolo, e meritano una visita!

Attenzione. A tutti coloro che verranno [illegible] visitarci, da qualunque località del Piemonte o della Liguria, riconosceremo un rimborso pari a 1000 lire al chilometro (sia per l'andata che per il ritorno): ad esempio, per chi arriva da Savona il rimborso sarà di 300.000 lire (150 km andata, 150 km ritorno), con qualunque mezzo viaggino (auto, treno o altro). L'offerta è valida per tutti coloro che effettueranno un'acquisto pari ad almeno 1.000.000 di lire.

VECCHIO Oriente® s.r.l. DAL 1938 INTERNATIONAL

TORINO – Magazzino Via Ionio, 5 (nel cortile di Corso Turati, 43 bis) – Tel. (011) 59.79.99 orario continuato dalle 10,00 alle 19,00 – CHIUSO IL LUNEDI' – Parcheggio gratuito interno cortile

TORINO – Via Gobetti, 5 (angolo via Cavour) – Tel. (011) 56.21.373 – orario dalle 9,30 alle 12,30 e dalle 15,00 alle 19,30 CHIUSO IL LUNEDI' MATTINO – Ingresso libero "zona blu" dalle 10 in poi – Parcheggio ACI via Lagrange fronte Rinascente

EFF. COMM. L. 60

9 novembre 1995. Finisce l'era delle Utilitarie.

I CONCESSIONARI FORD
DELLA PROVINCIA DI **ALESSANDRIA**

PRESENTANO

Fiesta

DAL 9 AL 19 NOVEMBRE
10 GIORNI NON STOP

Paterna srl
SPALTO MARENGO 73
ALESSANDRIA
TEL. 0131/234.022

GIULIAR AUTO srl
STRADA VALENZA 7/G
CASALE MONFERRATO
TEL. 0142/451.413

servizi

TECNOCASA®

RETE IMMOBILIARE IN FRANCHISING

OLTRE 1100 PUNTI VENDITA AFFILIATI SUL TERRITORIO NAZIONALE - OGNI AGENZIA HA UN PROPRIO TITOLARE ED E' AUTONOMA

Affiliato Studio Nizza sas
Via Nizza 343/D, tel. [illegible] - 587.2133
TO - NIZZA MILLEFONTI

Ad.za Via Ventimiglia occupato di ingresso, cucina, camera, bagno, balcone, cantina, risc. BB autonomo, p. alto, ascensore. L. 85.000.000
Via Ventimiglia libero di ingresso, tinello, cucina, due camere, bagno, ripostiglio, balcone, cantina, buono stato. L. 188.000.000
Ad.za Via Ventimiglia libero ingresso, [illegible] lone, cucina camera, bagno grande ana con [illegible] L. 280.000.000
Via Ventimiglia prestigioso di doppi ingressi, cucina, ampio salone, studio, due camere, doppi servizi, 9 p. box auto L. 760.000.000
C.so Moncalieri palazzina su tre piani ft con cantina, soluzi per complessivi 600 mq. adatto anche uso ufficio. L. 1.500.000.000
Cavoretto immersa nel verde villa bifamiliare di circa 380 mq. giardino privato di circa 1000 mq. ideale per quattro lati

Affiliato Studio Omero snc
C.so Orbassano 295, tel. 011/311.22.12
TO - SANTA RITA

Torino - Via Castelgomberto libero ingresso, cucina camera, bagno, balcone, cantina Metanoautonomo L. 100.000.000
Torino - Via G. Reni libero ingresso, tinello, cucinino, camera, bagno, balcone, cantina TERMOAUTONOMO L. 170.000.000
Torino - C.so Orbassano libero ingresso cucina abitabile 2 camere bagno balcone cantina PANORAMICO L. 310.000.000
Torino - Ad.za via Gaidano libero ingresso tinello cucinino 2 camere bagno balcone cantina L. 190.000.000
Torino - Ad.za via Gaidano libero ingresso cucina 3 camere bagno, ripostiglio balconi cantina L. 340.000.000
Torino - Via Filadelfia libero ingresso cucina sala, 2 camere 2 bagni ripostiglio mansarda di 150 mq cadauna OTTIMO L. 280.000.000
Torino - Via G. Reni libero ingresso salone, tinello, cucinino 3 camere, 2 bagni balconi cantina Portineria box auto L. 430.000.000
Torino - C.so Siracusa libero ingresso ampio cucinino, salone, 2 camere bagno balcone + mansarda con ingresso su cucina, 2 camere bagno terrazzo cantina BOX AUTO L.

Affiliato Studio Mirafiori sas
C.so Traiano 13/A, tel. 011 610.317
TO - MIRAFIORI

Ad.te C.so Traiano libero subito ingresso, camera, 11 mobili, cucinino, servizi, cantina L. 100.000.000
Ad.te C.so Traiano libero: ingresso, due camere, cucina abitabile, servizi, cantina RISTRUTTURATO L. 134.000.000
Piazza Casale libero ingresso, due camere, tinello, cucinino, cantina. Ottimo stato L. 167.000.000
Ad.za Piazza Casale libero ingresso, tre camere, cucina abitabile, bagno, ripostiglio, cantina L. 199.000.000
C.so Traiano libero subito ingresso, salone, due camere, cucina abit., bagno, lavanderia, 3 balconi, cantina L. 249.000.000
Via Vigliani libero in palazzina, ingresso living su soggiorno, cucinino, due camere, balconcini, doppi servizi, cantina TOTALMENTE RISTRUTTURATO. L. 340.000.000
C.so Casale libero, ampio ingresso a [illegible], soggiorno, cucina abitabile, doppi servizi, 2 balconi, cantina. Buono stato

Affiliato Studio Santa Rita snc
Via Tunisi 120, tel. 011 318.04.01
[illegible]

C.so Giambone libero. LUMINOSO ingresso, cucina abit., camera, bagno, ripostiglio, cantina L. 127.000.000
Via Abbiate PANORAMICO. Ottimo ingresso, cucina, 2 camere, bagno, cantina L. 159.000.000
Via Filadelfia luminoso ingresso, cucina abit., 2 camere, bagno, [illegible] L. 205.000.000
Via Michelì libero ingresso, ampio tinello, cucinino, 2 camere, bagno cantina. BUONO STATO. L. 160.[illegible]
Ad.za Via Tunisi in piccola palazzina, ingresso su soggiorno, 2 camere, cucina, bagno, cantina RISTRUTTURATO L. [illegible]
Piazza Galimberti OTTIMAMENTE RISTRUTTURATO ingresso, cucina abitabile, 3 camere, bagno, ampia cantina di 15 mq, ottimo L. 226.000.000

Affiliato Studio San Donato sas
Via Livorno 17, tel. 011 437.5858
TO - SAN DONATO

Via Ceva libero: ingresso, cucina, camera, bagno, cantina. L. 86.000.000
Via Pistoia libero. Ingresso, [illegible], camera, bagno + box auto. L. 90.000.000
Via Vicenza libero: ingresso, cucina, 2 camere, bagno, 2 [illegible] L. 89.000.000
Via Livorno ingresso, [illegible] soggiorno, 2 camere, bagno, ripostiglio L. 126.000.000
Via Bari libero ingresso, tinello, cucinino, 2 camere, bagno L. 139.000.000
Via Aretzo libero, recente, ampia metratura: ingresso, tinello, cucinotto, 2 camere, bagno, 2 balconi, terrazzo 28 mq. [illegible]
C.so Tassoni libero: ingresso, cucina abitabile, 2 camere, bagno PANORAMICO. L. 259.000.000
C.so R. Margherita libero ingresso, tinello, cucinino, 3 camere, bagno, ripostiglio. L. 250.000.000

Affiliato Studio San Donato sas
Via Cibrario 34, tel. [illegible] 437.6253
[illegible]

Via Pinelli libero ingresso, tinello, cucinino, camera, bagno, balconi, cantina STATO INTERNO L. 83.000.000
Via Peyron libera ingresso, tinello, cucina, camera, bagno, balconi, cantina TERMOASCENSORE L. 122.000.000
Via Pinelli libero ingresso, cucina, 2 camere, bagno BUONO 3° PIANO. L. 119.000.000
Via Saccarelli ingresso, cucina, 2 camere, 2 servizi BUONO STATO L. 150.[illegible]
C.so R. Margherita libero: ingresso, cucina, 3 camere, bagno, balconi, cantina TERMOASCENSORE. L. [illegible]
Piazza Peyron in stabile prestigioso libero ingresso, cucinotto, 1 camera, bagno, balcone. OTTIMO PER UFFICIO L. 210.000.000
C.so Tassoni signorile. Ingresso, cucina, salone, 3 camere, doppi servizi + mansarda di 100 mq. Prestigioso [illegible]

Affiliato Studio Aurora snc
Via Cigna 57/B, tel. 011 24.81.487
TO - AURORA

Vze C.so G. Cesare mansardato ingresso, cucina, camera, cameretta. L. 30.000.000
C.so Vercelli libero cucina abitabile, camera, servizi. BUONO STATO L. 40.000.000
Str. del Fortino ingr., cucina, camera, servizi. Risc. autonomo. OTTIMO L. 75.000.000
C.so R. Margherita ingr., [illegible] radue camere, servizi Riscald. autonomo L. 90.000.000
Lgo D. Napoli libero, cucina, salotto, [illegible] servizi RISTRUTTURATO. L. 107.000.000
Via Urbino: ampio ingr[illegible], cucina, due camere, servizi, cantina. L. 115.000.000
Via Bellezia [illegible] tinello, cucinino, 2 camere servizi. OTTIMO. L. 118.000.000
[illegible] Brindisi libero, cucina, 3 camere, servizi Risc autonomo OTTIMO L. [illegible]

Affiliato Studio Crocetta snc
Via C. Colombo 57/D, tel. 011 595.293
TO - CROCETTA

Via S. Secondo, Zona Maurizio alloggio mansardato di camera cucina servizi Termoautonomo L. 90.000.000
Via Fiocchetto alloggio occupato, con stabile ristrutturato in corso di ingresso, due camere cucina e bagno L. 152.000.000
C.so De Gasperi alloggio di ingresso, 2 camere, cucina servizi e soggiorno. Zona comoda e servita. [illegible]
Via Giolitti mq 130, piano alto con ascensore, proponiamo alloggio di tre vani e servizi Termoautonomo L. 240.000.000
Via Giolitti alloggio signorile completamente ristrutturato di mq 100 composto da ampio ingresso, due camere, cucina con isola, tinello, doppi servizi. Riscaldamento di pregio L. 470.000.000
Via Cassini in stabile anni settanta con portineria proponiamo alloggio di ingresso due camere cucina salone studio doppi servizi box auto L. 550.000.000
Adiacente c.so Duca prestigioso appartamento di mq 230 composto da doppio ingresso quattro camere salone cucina abitabile ripostiglio e tripli servizi. Doppio accesso L. 800.000.000

Affiliato Studio La Mole
Via G. di Barolo 29/C, tel. 011 812.79.65
TO - VANCHIGLIA

Adiacente via S. Giulia libero alloggio ristrutturato [illegible]: ingresso, tinello, cucinino, camera, bagno, cantina. L. 100.000.000
Via Torino libero di: ingresso, cucina, [illegible] camere, bagno, ripostiglio, 3 balconi, cantina. c.ca 130 mq. L. 268.000.000
Adiacente via S. Giulia libero alloggio ottimamente ristrutturato di: ingresso, cucina, soggiorno con camino, 5 camere, doppi servizi, 4 balconi, cantina. Termoautonomo. 1° piano. c.ca 220 mq. L. 480.000.000

Studio San Paolo
Via Rivalta 42, tel. 011 383.34.46
TO - PARELLA

Via Alessia libero ingresso, cucina abitabile, 2 camere, bagno, balcone e cantina L. 81.000.000
C.so Antibbio libero ingresso, tinello abitabile, 2 camere, bagno, balcone e cantina TERMOASCENSORE L. 150.000.000
Via Tortel libero ingresso, salone, 2 camere, tinello, cucinino, bagno, 3 balconi e cantina TERMOASCENSORE L. 250.000.000
Via Rivalta nuovi ingresso, tinello cucinino 2 camere bagno, 2 balconi, cantina RISTRUTTURATO L. 247.000.000

Affiliato Studio [illegible] Paolo sas
Via Monginevro 58, tel. 011 38.21.364
TO - SAN PAOLO

[illegible] zona 3SOFFITTE MENAUTONOMO L. 98.000.000
Via Pellerina libero ingresso cucina abitabile 2 camere, bagno, 2 balconi cantina RISTRUTTURATO L. 179.000.000
Via Vigliano libero ingresso tinello, cucinino 2 camere, bagno, ripostiglio, 2 balconi, cantina L. 188.000.000
Via Sansovino libero ingresso, cucina abitabile 3 camere, 2 servizi 2 bagni, 3 balconi cantina L. 298.000.000

Affiliato S[illegible] Aeronautica snc
Via Vandalino 112/B, tel. 011 411.21.81
TO - AERONAUTICA

[illegible] - Via [illegible] [illegible] L. 34.000.000
[illegible] - Zona C.so Taranto ampio ingresso, cucina abitabile, 2 camere, bagno, balcone, cantina L. 140.000.000
[illegible] - Via [illegible] cucina abit. 2 camere bagno 2 balconi cantina TERMOAUT L. 160.000.000
[illegible] - Via [illegible] ingresso, cucina abit., 2 camere, bagno, 2 balconi, cantina L. 240.000.000

Affiliato Studio Francia snc
Via Lera 26, tel. 011 740.948-743.933
TO - P.ZA RIVOLI

Rivoli - Via Rivoli [illegible] L. 75.000.000
Rivoli - Via [illegible] L. 120.000.000
Rivoli - Via [illegible] L. 150.000.000
Rivoli - Via [illegible] L. 180.000.000

Affiliato Studio Campidoglio sas
Via N. Fabrizi 53, tel. 011 757.285
TO - CAMPIDOGLIO

Via D. Modena libero: ingresso, tinello, cucinino, camera, bagno, 2 balconi, cantina TERMOASC L. 139.000.000
Via Balma libero ingresso cucina abit. 3 camere, bagno 3 balconi, 2 cantine TERMOAUT L. 170.000.000
Via Balma libero ingresso cucina abit. 2 camere bagno 2 balconi, cantina TERMOAUT L. 150.000.000
Via M. Lessona libero: ingresso, cucina abit., 2 camere, bagno 2 balconi, cantina OTTIMO L. 190.000.000
Via Sansovino libero: ingresso, cucina abit. sala, 3 camere, bagno, balcone, cantina L. 185.000.000
Via Reggio libero [illegible], tinello cucinino sala 2 camere bagno, 3 balconi cantina TERMOASC L. 260.000.000
Piazza Risorgimento libero: ingresso, salone, cucina abit. 2 camere ripostiglio bagno 2 balconi, cantina TERMOASC L. 270.000.000
C.so Lecce ottimo libero ingresso, salone doppio, 3 camere, cucina abit. doppi servizi 2 balconi cantina RISTRUTTURATO L. 1.400.000

Affiliato Studio Borgo Vittoria snc
Via Chiesa della Salute 84, tel. 011 259.155
TO - BORGO VITTORIA

Via Albiona ingresso, cucina abitabile [illegible] bagno ripostiglio Ascensore Ottimo [illegible]
Via V. Compiglia ingresso, tinello, cucinino, camera bagno Ristrutturato ottimo L. 110.000.000
Via Colautti con ascensore ingresso unico, cucinino due camere bagno Abitar L. 170.000.000
Via [illegible] Cleopatra primo ingresso tinello cucinino due camere, bagno terrazzo L. 199.000.000
Via Coppino stabile signorile ingresso, soggiorno, cucinino, due camere bagno cantina Posto Auto Ascensore Ampio L. 230.000.000
Via Scappino medio signorile ingresso cucina sala due camere, due servizi, ripostiglio due balconi (1 abitabile) Ottimo L. 240.000.000
Via Nizza ingresso tinello, cucinino tutti accessori due servizi, cinque balconi cantina Ampia metratura L. 260.000.000

Affiliato Studio Cenisia sas
Via Frejus 95/A, tel. 011 335.26.27
[illegible]

Via Gambasca occupato ingresso [illegible] ne, bagno, 1 balcone, cantina, ristrut. L. 48.000.000
Via Bassolino ingresso living in cucina, camera, bagno 2 balconi, cantina [illegible] Ris. Autonomo L. 85.000.000
Via Revello ingresso cucina abit., 2 camere, soggiorno balcone cantina, ris. autonomo Ristrutturato L. 137.000.000
Via Capriolo [illegible] cucina, 2 camere, bagno, 2 balconi cantina, ristrutturato Piccolo condominio L. 150.000.000
Via Bassolino ingresso living in cucina abit., 2 camere, bagno, tinello, cantina, Risc. autonomo, senza mediazione L. 190.000.000
C.so Racconigi ingresso, cucina 5 camere 2 bagni balcone terrazzo, 2 cantine Adatto uso ufficio L. 280.000.000
Via Capriolo ingresso cucina abitabile, 3 camere, bagno ripostiglio 2 balconi [illegible] Ristrutturato Stabile con ascensore L. 310.000.000

Affiliato Studio Savoia 1
C.so Susa 44, tel. 011 95.61.801
RIVOLI

Rivoli ultimo alloggio di: ingresso, cucina [illegible] tinello, servizi. Completamente ristrutturato [illegible]
Rivoli ultimo alloggio in palazzina, ingresso in cucina abitabile, ampia camera, servizi e soffitto, box auto. Recentissimo autonomi e completamente ristrutturato L. 148.000.000
Rivoli 90 mq alloggio composto da: ampio ingresso cucina abitabile 2 camere, cameretta, servizi. 2 balconi, ampia cantina. Completamente ristrutturato e riscaldamento autonomo a metano L. 205.000.000
Rivoli 100 mq alloggio di: ingresso cucina abitabile, salone 2 camere, doppi servizi e cantina box auto. Recente. Riscaldamento autonomo a metano L. 215.000.000
Rivoli 300 mq villa a schiera disposta su quattro livelli con giardino, terrazzo e box auto doppio. Riscaldamento autonomo a metano. Recente costruzione L. 600.000.000
Rivoli 400 mq splendida villa bifamiliare composta da due alloggi con ampio giardino. Ottimo rendere. Recente costruzione L. 750.000.000
SELEZIONIAMO GIOVANI DIPLOMATI INTERESSATI ANCHE PRIMA ESPERIENZA PER INSERIMENTO NOSTRO ORGANICO

Affiliato Studio San Salvario sas
Via M. Cristina 129, tel. 011 653.35.45 - 653.33.40
TO - SAN SALVARIO

Via Foà: ingresso, camera, cucina, bagno, cantina. Ristrutturato L. 78.000.000
Via Tiziano: ingresso, camera, cucina abitabile, bagno, cantina. L. 115.000.000
Via Calibi [illegible], due camere, cucina abitabile, bagno. Ristrutturato. L. 145.000.000
Via Ormea: ingresso, due camere, tinello, cucinino, bagno, cantina L. 155.000.000
Via Lugaro: ingresso, due camere, cucina abitabile, bagno, rip. Ascensore L. 205.000.000
C.so Bramante: ingresso living su soggiorno, cucinino, tre camere, bagno. Panoramico. L. 235.000.000
Via Nizza: [illegible] ingresso, tre camere, tinello, cucinino, bagno, cantina L. 240.000.000
Via Tiziano stabile recente, ingresso, [illegible] due camere, cameretta, cucina, doppi servizi L. 350.000.000

Affiliato [illegible] Venaria
C.so Garibaldi 48, tel. 011 452.54.34
VENARIA

Venaria [illegible] cucina, 2 camere, 2 bagni, terrazzo 40 mq, 2 box L. 290.000.000
Venaria: tinello, cucinino, camera, bagno, 2 balconi cantina Ris. [illegible] L. 137.000.000
Venaria: tinello cucinino, camera bagno, nessi Ris. autonomo L. 58.000.000
Venaria: mobile, cucinino, 2 camere, bagno, 2 balconi, cantina L. 155.000.000
Venaria in palazzina [illegible] camera, bagno mansarda di 50 mq L. 260.000.000
Venaria salone doppio, cucina abit., 2 camere, 2 bagni, box e p. auto L. 295.000.000
Venaria tinello cucinino, 2 camere bagno 2 balconi, posto auto L. 186.000.000
Venaria nuova [illegible] cucina, 2 camere, bagno, 2 terrazzi, box L. 225.000.000
Druento soggiorno, cucina, 3 camere, 2 bagni 3 camere Rialzo L. 230.000.000
Druento casa bifamiliare con 2 alloggi di 80 mq con box cadauno L. 270.000.000

Affiliato Studio Pozzo Strada [illegible]
C.so Francia 309, tel. 011 779.14.15
TO - POZZO STRADA

Via De Sanctis libero: [illegible], tinello, cucinino [illegible] L. 128.000.000
Via Vandalino libero, camera, tinello e servizi RISTRUTTURATO. L. 145.000.000
Via Asiago libero, 2 [illegible], cucina e servizi [illegible] L. 123.000.000
C.so Peschiera libero: 2 camere, cucina e servizi L. 155.000.000
Via Asiago libero: ingresso living en salin, cucino, 2 camere e servizi RISTRUTTURATO. L. 279.000.000
C.so Peschiera libero: 4 camere, cucina abitab. e servizi L. 270.000.000
V.ze C.so Brunelleschi libero: ATTICO di ampio ingresso, cucinino, salone, 3 camere, bagno, ripostiglio, lavanderia, balcone, terrazzo mq 30, soffitta e cantina. TERMOAUTONOMO. L. 395.000.000

Affiliato Studio Alpignano sas
Via Carlo Alberto 70, tel. 011 998.8133
LEINI'

Lombardore LIBERO appartamento signorile di mq 150 circa composto da ingresso, salone doppio, cucina abitabile, 3 camere, doppi servizi, 2 balconi, cantina, box auto. RISTRUTTURATO A NUOVO CON MURATURE A VISTA L. 139.000.000
Riviera [illegible] ingresso, salone, cucina abitabile, 3 camere, 2 servizi, ripostiglio, balcone (lla mt), cantina, box auto. RISTRUTTURATA IN ANTICHE FORME L. 270.000.000
Leini' VENDESI villetta indipendente disposta su tre livelli più mansarda, composta da ingresso, cucina, soggiorno, 3 camere, bagno, ripostiglio, 2 balconi, cantina, box auto. RISTRUTTURATO. Completa di impianti a norma di legge. Ottimo stato L. 360.000.000
Leini' APPARTAMENTO in piccola palazzina composto da ingresso, cucina abitabile, soggiorno, 2 camere, bagno, ripostiglio, balcone, cantina. RISCALDAMENTO METANO AUTONOMO L. 130.000.000
Leini' LIBERO APPARTAMENTO in piccola palazzina in fase di ultimazione composto da ingresso, cucina abitabile, soggiorno, 2 camere, bagno, ripostiglio, balcone, cantina. RISCALDAMENTO METANO AUTONOMO L. 130.000.000
Leini' LIBERO APPARTAMENTO in piccola palazzina in fase di ultimazione composto da ingresso, cucina abitabile, soggiorno, 2 camere, bagno, ripostiglio, balcone, cantina. RISCALDAMENTO METANO AUTONOMO L. 130.000.000

Affiliato [illegible] Sestriere sas
Via Sestriere 45/I, tel. 011 605.43.46 - 606.59.52
MONCALIERI 1

[illegible] ingresso living su soggiorno cucina abitabile, tinello, balcone cantina Riscaldamento L. 130.000.000
Moncalieri - via Monte Bianco stabile signorile: ingresso cucina, 3 camere bagno 3 balconi cantina Panoramico L. 210.000.000
Moncalieri cascina indipendente di 150 mq su 2 piani con [illegible] da ristrutturare box e giardino L. 450.000.000

Affiliato Studio Moncalieri sas
Via Cavour 4/Bis, tel. 011 64.48.22
MONCALIERI 2

Trofarello in quadrifamiliare di mq 200 c.a. ingresso living su soggiorno con angolo cottura e caminetto funzionante, 4 camere, doppi servizi, ripostiglio, disimpegno, terrazzo, box auto, giardino privato. Termoautonomo. Possibilità planimetria L. 385.000.000
Pecetto T.se - V.le Savigliano villa unifamiliare di mq 410 c.a. di pi ni separati per 5 auto, cabina lavanderia, lavamobile, bagno, cantina e TER ingresso salone, tre camere, cucina, doppi servizi P.MANS.: unico locale con bagno. Soffitta uso ripostiglio, cantina. Giardino privato di mq 600 c.a. [illegible] posibone panoramica.

Affiliato Studio Collegno sas
V.le XXIV Maggio 5, tel. 011 405.28.35
COLLEGNO

Libera mansarda abitabile di [illegible] mq. Recente costruzione RIFINITA L. 85.000.000
[illegible]ria: ingresso, tinello, cucinino, camera, bagno rip. Ristrutturato L. 129.000.000
Libero. Ingresso, cucina, 2 camere, bagno R. strutturale ULTIMO PIANO. L. 162.000.000
S. Maria ingresso, [illegible] cucinino 2 camere, bagno Ristrutturato L. 169.000.000
Via Gramsci ingresso, tinello, cucinino 2 camere, bagno TERRAZZO. 45 mq. L. 215.000.000
La[illegible] ingresso, tinello, cucinino, 3 camere, bagno, rip. Pred. palazz. L. 225.000.000
Leumann casa indipendente su 4 lati di 80 mq con 300 mq di giardino. L. 330.000.000
Leumann [illegible] indipendente su 4 lati di [illegible] mq con box e 300 mq di giardino

Affiliato Studio Piossasco
Via Torino 56, tel. 011 64.99.202
TROFARELLO

Trofarello - cantina [illegible] L. 310.000.000
Carignano [illegible] L. 350.000.000
Trofarello - prestigiosa [illegible] ingresso, soggiorno con camino, cucina abitabile, 3 camere, bagno, 2 balconi, cantina, box auto. L. 390.000.000
Trofarello splendida [illegible] indipendente con 5 alloggi, ognuno composto da [illegible] mq. ognuno giardino e piscina [illegible]

Affiliato Studio Piossasco
Via Palestro 29, tel. 011 904.14.68
PIOSSASCO

Piossasco AMPIO e LUMINOSO alloggio di: ingresso, 3 camere, cucina abit., salone e servizi L. 200.000.000
Piossasco alloggio di ampia metratura di: ingresso, living su soggiorno, 3 camere e bagno. 1800 AUTO L. 197.000.000
Cumiana zona Costa villa su due livelli indipendente su [illegible] TERRENO CON FRUTTETO L. 525.000.000

Affiliato Studio Francia snc
Corso Francia 48, tel. 011 957.1918
CASCINE VICA

C.so Vico Via S. Pietro [illegible] L. 170.000.000
C.so Vico Via Dalmazia [illegible] L. 185.000.000
C.so Vico Via Alpette [illegible] L. 270.000.000
C.so Vico Via Pinerolo [illegible] L. 275.000.000
C.so Vico Via Chivasso [illegible] L. 280.000.000
C.so Vico Via F. Maurizio [illegible] L. 275.000.000
C.so Vico Via Adige [illegible] L. 290.000.000
Nuovi Via V. Maggio [illegible] L. 370.000.000

Affiliato Edilstudio
Via Martiri della Libertà 128, tel. 011 [illegible]
SAN MAURO

San Mauro zona residenziale tranquilla in palazzina appena ultimata, ingresso, cucina abitabile, 2 camere, bagno e box auto. RISTRUTTURATO L. 180.000.000
San Mauro in complesso di recente costruzione appartamento abitabile di: soggiorno, cucina, 2 camere, doppi serv., mobili e cantina. Termoautonomo, possibilità box auto L. 270.000.000
Torino - Zona Barca in residence di recente costruzione, ottimo di: ingresso, soggiorno, cucina abitabile, 2 camere, bagno, rip., cantina e posto auto. Possibilità box. A partire da L. 190.000.000
Risidenza posizione panoramica, villa unifa. A lato disposta su due livelli per complessivi 270 mq e a giardino di 2300 mq. Possibilità bifamiliare. Prezzo interessante.
Torino - Zona Barca [illegible] di [illegible] mq con ulteriore terreno e piscina camera L. 85.000.000
POSSIBILITA' DI ALTRE INTERESSANTI PROPOSTE TELEFONANDO IN UFFICIO

Affiliato Studio Parella sas
Via N. Bianchi 66/C, tel. 011 779.29.60
TO - PARELLA

Via Carrara libero ingresso, tinello cucinino camera, bagno 1 balcone, cantina RISTRUTT TERMOAUTONOMO L. 118.000.000
Via Carrara libero ingresso cucina abitabile 2 camere, bagno, ripostiglio 2 balconi, cantina L. 185.000.000
Via Ballardi libero ingresso cucina 3 camere bagno 2 balconi, cantina TERMOASCENSORE L. 193.000.000
Via Scappino libero ingresso cucina abitabile, 3 camere, bagno 2 balconi, cantina TERMOAUTONOMO L. 230.000.000
Via Chivasso libero ingresso, cucina abitabile, 3 camere, bagno, balcone, cantina L. 184.000.000
Via Chivasso libero ingresso tinello cucinino 2 camere bagno, ripostiglio 2 balconi cantina L. 124.000.000
Via Medici libero ingresso living en salin, cucino 2 camere, bagno 2 balconi, cantina L. 315.000.000
Via Simonetta libero ingresso, cucina, salone con camino, 4 camere 2 bagni, 3 balconi, cantina e box auto TRATTATIVE RISERVATE

Affiliato Studio [illegible]
[illegible] Roma [illegible], tel. 936.42.42
GIAVENO

Giaveno Via Circonvallazione in piccola palazzina con giardino privato ingresso, cucina abitabile, 2 camere, bagno, ripostiglio, balcone, cantina L. 180.000.000
Coazze splendida villa singola di ampia metratura con parco di mq 2500 mq. POSSIBILITA' DUE ALLOGGI L. 770.000.000
Giaveno Centro cascina sasso indipendente parzialmente da ristrutturare di 700 mq. APPARTAMENTI L. 365.000.000

Affiliato Studio Avigliana snc
C.so Laghi 115, tel. 011.31.62
AVIGLIANA

Avigliana [illegible] [illegible] mq. Ottimo stabile [illegible] Avigliana nuova villetta [illegible] mq. ottimo stabile [illegible] Almese residence [illegible] mq. [illegible] RICCHI RIFINITURE L. 450.000.000
Avigliana nuova villa bifamiliare ancora [illegible] OTTIMI [illegible] L. 725.000.000

Affiliato [illegible] Caselle sas
Via Mazzini 5, tel. 011 991.2601
CASELLE

Caselle [illegible] L. 150.000.000
Caselle [illegible] L. 175.000.000
Mappano [illegible] L. 190.000.000

Affiliato Studio Ciriè snc
[illegible] Lanzo 24, tel. 011 [illegible]
CIRIE'

Balangero [illegible] L. 285.000.000
Cafe [illegible] L. 189.000.000

[illegible] Studio Chieri
Via Principe Amedeo 17, tel. 011 941.32.45
Via Masconi 17, tel. 011 992.73.10 C. DON BOSCO
[illegible]

Chieri alloggio in quadrifamiliare di 120 mq c.a. di ingresso [illegible], cucina, tre camere, ripostiglio, bagno, cantina, box auto [illegible] clavio privato Termoautonomo. Ottima posizione Termoautonomo. Ottima posizione L. 380.000.000
Pavarolo alloggio in bifamiliare di mq 200 c.a. libero su 4 lati di: ingresso living su soggiorno con angolo cottura e caminetto funzionante, 4 camere, doppi servizi, ripostiglio, disimpegno, terrazzo, box auto, giardino privato. Termoautonomo. Possibilità planimetria L. 385.000.000
Pecetto T.se - V.le Savigliano villa unifamiliare di mq 410 c.a. di pi ni separati per 5 auto, cabina lavanderia, lavamobile, bagno, cantina e TER ingresso salone, tre camere, cucina, doppi servizi P.MANS.: unico locale con bagno. Soffitta uso ripostiglio, cantina. Giardino privato di mq 600 c.a. [illegible] posibone panoramica.

Affiliato Studio Carmagnola
Via San Francesco di Sales 7, tel. 011 972.2124
CARMAGNOLA

Carmagnola Via Racconigi villetta a schiera in costruzione composta da: tre alloggi su 2 piani ognuno di 90 c.a. cad. doppi servizi e cantina al P.1° da ingresso living su salone cucina, bagno al P.R. e 2 camere letto e bagno. Giardino privato (ma meglio) Terrazzi 4% Prezzi bassissimi per chi compera. Ese mestre consegna primi di [illegible] L. 360.000.000
Carmagnola Sabbia villa di testa con ampio ingresso, cucina, 3 camere, bagno, cantina, box auto, giardino. Ottima L. 490.000.000

Affiliato Studio Sommariva Bosco sas
via Cavour 5, tel. 0172/55670
SOMMARIVA BOSCO

Centro casa [illegible] L. 350.000.000
Sommariva Bosco [illegible] L. 260.000.000
Cervere in Alba cervere casa [illegible] L. 248.000.000
Centro casa ingresso, [illegible] L. 190.000.000

Affiliato Studio Savigliano sas
Corso Roma 25, tel. 0172/713.388
SAVIGLIANO

Savigliano Via Torino [illegible] L. 245.000.000
Savigliano Via Marconi [illegible] L. 225.000.000
Cavallermaggiore [illegible] L. 185.000.000
Genola [illegible] L. 255.000.000

Affiliato Studio Racconigi [illegible]
[illegible] R. Margherita 10, tel. 0172/811.108
RACCONIGI

Racconigi [illegible] L. 240.000.000
Valdamora Via [illegible] L. 265.000.000
Racconigi [illegible] L. 327.000.000

Affiliato Studio Fossano sas
Via Cavour 55, tel. 0172/695.316
FOSSANO

Cherasco [illegible] L. 230.000.000
Salmour [illegible] L. 150.000.000
Benevagienna Fr. Rosaschi [illegible] L. 165.000.000
Benevagienna Fr. S. Grato [illegible] L. 253.000.000

Affiliato [illegible]
V. Vitt. Emanuele II 154, tel. 0172/412.330 - 972.21.24
BRA

Via Principe [illegible] L. 230.000.000
Via Vittorio Veneto [illegible] L. 280.000.000
Via Piazza XX Settembre [illegible] L. 380.000.000
Via Via Mendicità [illegible] L. 190.000.000

LANDÒ

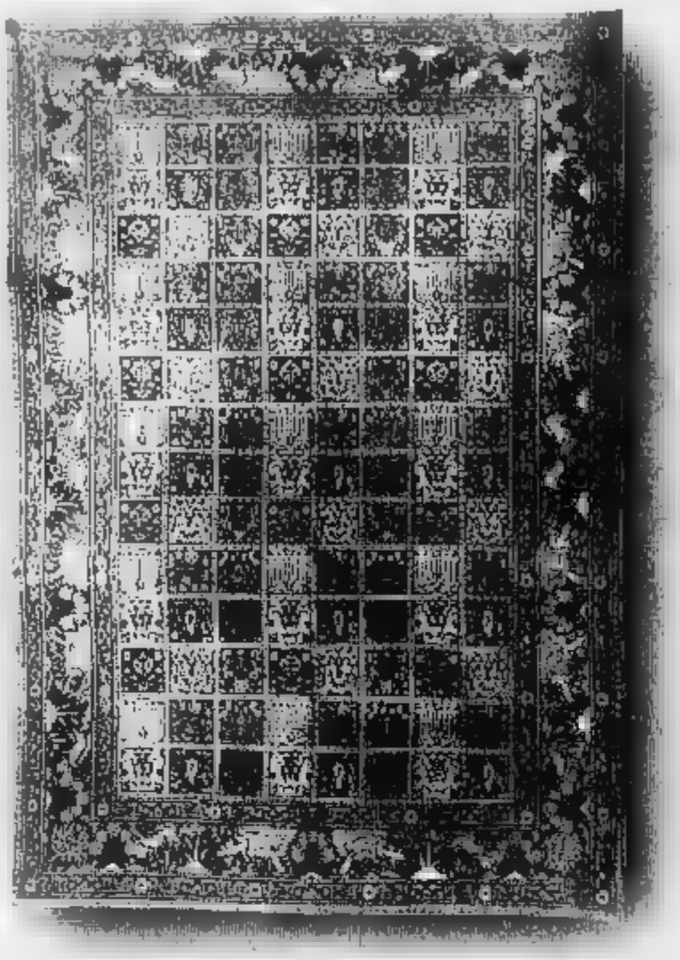

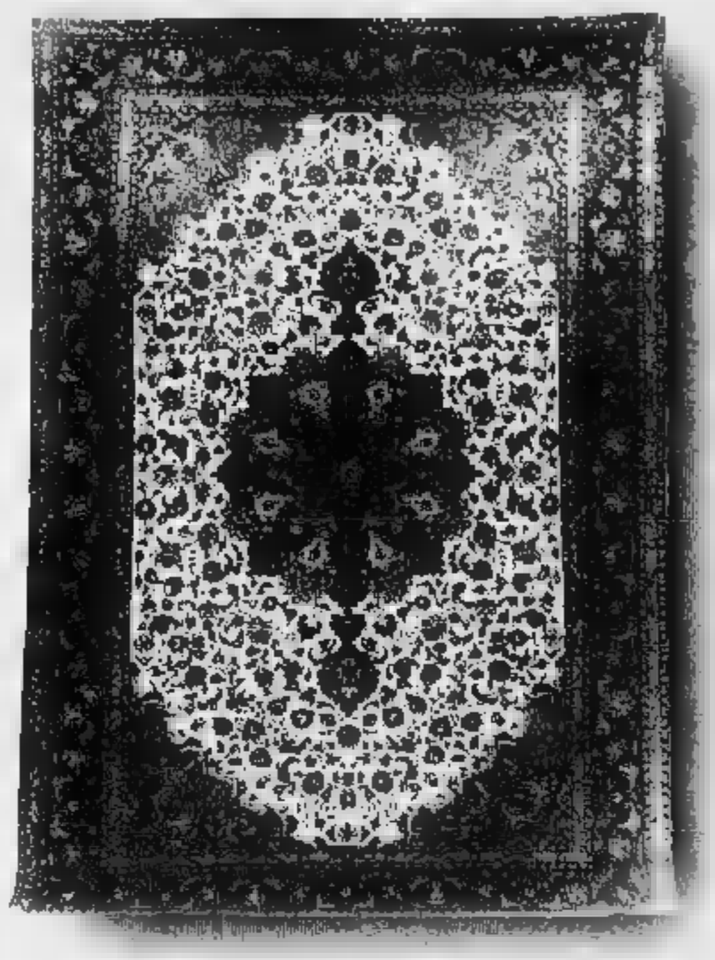

TAPPETI PERSIANI PREGIATI AL ...

60%

... DEL LORO VALORE MEDIO DI MERCATO

PERSIANO MUD *Fine lana e seta (cm [redacted] circa)*
PREZZO MEDIO DI MERCATO £. 5.000.000
PREZZO INTERNATIONAL £. [redacted]

50%

... DEL [redacted] VALORE MEDIO DI MERCATO

[redacted] TABRIZ *Extra fine lana Kork e seta (cm 300 x 200 circa)*
PREZZO MEDIO DI MERCATO £. 16.000.000
PREZZO INTERNATIONAL £. [redacted]

40%

... DEL LORO VALORE MEDIO DI MERCATO

PERSIANO MEYMEH *(cm 300 x 200 circa)*
PREZZO MEDIO DI MERCATO £. 3.000.000
PREZZO INTERNATIONAL £. 1.200.000

Joe Risso ha fatto il miracolo.

Quelle percentuali che leggete in alto non sono sconti. Non sono operazioni speciali che si fanno una volta ogni tanto, e che sovente nascondono la volontà di liberarsi di merce non proprio di prima qualità. Sono i prezzi che normalmente pratica Vecchio Oriente International, contro i prezzi che normalmente pratica il mercato. E sono così bassi, non perché Joe Risso sia un santo, ma perché Vecchio Oriente International si è associato con un mercante di Teheran, e vende a prezzi all'origine. Per questo il prezzo Vecchio Oriente International è più basso anche di chi decide di svendere e fare sconti! E al tempo stesso, proprio questa "unione", garantisce un livello di qualità altissimo: perché il socio di Teheran ha tutto l'interesse di dare a Vecchio Oriente International la qualità migliore. Venite a trovare Joe Risso. Liberamente. Anche per non comprare. I nostri magazzini sono uno spettacolo, e meritano una visita!

<u>Attenzione. A tutti coloro che verranno a visitarci, da qualunque località del Piemonte o della Liguria, riconosceremo un rimborso pari a 1000 lire al chilometro (sia per l'andata che per il ritorno): ad esempio, per chi arriva da Savona il rimborso sarà di 300.000 lire (150 km andata, 150 km ritorno), con qualunque mezzo viaggino (auto, treno o altro). L'offerta è valida per tutti coloro che effettueranno un'acquisto pari ad almeno 1.000.000 di lire.</u>

VECCHIO Oriente® s.r.l. DAL 1938 *INTERNATIONAL*

TORINO – Magazzino Via Ionio, 5 (nel cortile di Corso Turati, 43 bis) – Tel. (011) 59.79.99 orario continuato dalle 10,00 alle 19,00 – CHIUSO IL LUNEDI' – Parcheggio gratuito interno cortile

TORINO – Via Gobetti, 5 (angolo via Cavour) – Tel. (011) 56.21.373 – orario dalle 9,30 alle 12,30 e dalle 15,00 alle 19,30 CHIUSO IL LUNEDI' MATTINO – Ingresso libero "zona blu" dalle 10 in poi – Parcheggio ACI via Lagrange fronte Rinascente

EFF COMM L 80

Per la pubblicità su LA STAMPA
PK publikompass
srl
Agente Publikompass
Loc. Amérique, 95 - Quart
Tel. (0165) 765.019-765.628

LA STAMPA
VALLE D'AOSTA

LA STAMPA
ogni martedì
tuttocome
settimanale della casa e del tempo libero

Dopo l'iscrizione di Mafrica nel registro degli indagati per il «caso Gagliardi»

Un coro di accuse contro l'uv

Forza Italia, An e Rifondazione garantiste nei confronti dell'assessore. Dure invece le critiche politiche: «Non cambia nulla». Ma l'union replica: «Così si alimenta la sfiducia della gente»

AOSTA. Demetrio Mafrica, dopo il colloquio di venerdì con il magistrato sulla vicenda del Palagagliardi, è sereno. Ieri era al tavolo di lavoro per definire una «puntualizzazione». E l'assessore regionale all'Industria e Commercio, in una «memoria» di 25 righe, esprime l'opinione «che, nei fatti contestati, non trovino fondamento ipotesi di reato». Mafrica ricorda che il suo impegno politico è stato di fare approvare dal Consiglio una legge che disciplina le caratteristiche, le procedure e le modalità di organizzazione delle fiere in Valle».

La notizia dell'avviso di comparizione al pidiessino Mafrica viene presa con prudenza negli ambienti politici. C'è garantismo nei confronti dell'indagato. La critica investe invece «il modo di fare politica della maggioranza». E' duro Vittorino Chiarello di rifondazione comunista: «La cosa è preoccupante». Rifondazione, dice il consigliere regionale «ha l'impressione che con questa coalizione non sia cambiato il modo di governare». E aggiunge: «Avevamo criticato le scelte del pds e dei verdi di entrare in maggioranza con l'uv, perché è il partito di Rollandin. Avevamo rifiutato di appoggiare una giunta che pure comprendeva partiti della sinistra. I fatti attuali confermano la bontà della nostra decisione. Con l'uv si continua a governare con i metodi di ieri, senza trasparenza».

Anche Forza Italia non mette in dubbio «la presunta innocenza di Mafrica fino a prova del contrario». Però, dice Massimo Lattanzi «questa maggioranza non fa politica, gestisce il potere con la logica della spartizione dei ponti e dei pesci». Alleanza nazionale si schiera sul fronte del garantismo e, con Giancarlo Borluzzi, coordinatore regionale del partito, sposa la tesi «dell'innocenza fino a prova della colpevolezza». Però Borluzzi è duro sui metodi della politica valdostana. «Il Consiglio regionale è l'espressione di un sistema politico chiuso, dove può succedere di tutto perché nessuno intende dare fastidio al manovratore, all'uv. E' è bisogno di aria nuova».

La Lega Nord limita il commento all'aspetto legale. «Il caso del Palagagliardi in cui è stato coinvolto Mafrica è complesso - dice Enrico Tibaldi - è quindi meglio aspettare le decisioni della magistratura». La Lega, aggiunge è sempre stata garantista e cambierà atteggiamento adesso».

E nel pds? «Demetrio Mafrica indagato? Non esiste». Lo dice Piero Ferraris, segretario regionale del partito della quercia. «Di queste cose oggi succedono - aggiunge - è perché sono cambiati i metodi di fare politica. Una volta il Palagagliardi sarebbe stato acquistato e tutto sarebbe finito lì». Comunque, conclude Ferraris «bisogna seguire il suggerimento di Scalfaro e tornare a una cultura giuridica dove l'avviso di garanzia non venga considerato come una fucilata alla schiena».

La risposta dell'uv. Il consigliere Fedele Borre dice: «Quelle critiche? E' il solito metodo di non confrontarsi. Le critiche si fanno nelle sedi opportune e sui programmi. Così invece si alimenta la sfiducia nella gente verso la politica, considerata soltanto una "cosa sporca"».

Alessandro Camera

L'assessore Demetrio Mafrica

Vittorino Chiarello, di rifondazione

Gli «indagati»

I personaggi dell'«Affaire»

AOSTA. L'«Affaire Gagliardi» ha portato sott'inchiesta due assessori e un imprenditore.

Massimo Lévêque. Assessore regionale alle Finanze, è «indagato» per tentata concussione. E' stato accusato da Luciano Gagliardi di avergli chiesto una «mazzetta» da mezzo miliardo. In cambio, il politico avrebbe «spinto» la giunta ad acquistare il «Palagagliardi» di Plan Felinaz. Un «affare» da oltre 12 miliardi. Lévêque ha sempre smentito di aver chiesto una tangente a Gagliardi o anche soltanto di aver incontrato l'imprenditore. Ha raccontato la sua versione di questa vicenda in un esposto presentato alla magistratura. Il suo documento ha anticipato quello di Gagliardi, che però era stato mostrato a svariate persone (compreso lo stesso Lévêque) prima di finire sul tavolo del magistrato.

Luciano Gagliardi. Le sue dichiarazioni hanno spinto la magistratura ad avviare l'inchiesto sull'«Affaire Gagliardi». L'imprenditore, però, è stato «indagato» per calunnia su segnalazione dell'assessore Lévêque. Gagliardi ha consegnato ai giudici una decina di pagine di memoriale dove racconta le vicissitudini della struttura espositiva del «Palagagliardi».

Mario Andrione. Fu l'avvocato ed ex presidente della giunta a mostrare a Lévêque una bozza dell'esposto di Gagliardi. Per questo è stato «indagato» per tentata estorsione. Andrione si è sempre difeso spiegando che il suo comportamento ha sempre avuto un movente politico: mostrò l'esposto a Lévêque e al presidente della giunta Dino Viérin per evitare «sorprese» alla vigilia delle elezioni comunali nell'aprile di quest'anno.

Demetrio Mafrica. Da due legislature siede sulla poltrona regionale dell'Industria, Commercio e Artigianato. Il magistrato lo ha «indagato» per abuso e omissione in atti d'ufficio. Nell'esposto, Gagliardi parlava anche di «sabotaggio» da parte della giunta nei confronti del centro espositivo. Soprattutto, ritardi nelle autorizzazioni che lo hanno costretto in alcune occasioni a rinunciare alle mostre. Mafrica ha spiegato al magistrato che non c'è nulla di misterioso in quei ritardi: l'imprenditore non aveva presentato alcune carte necessarie ai nullaosta. [c. l.]

L'imprenditore Luciano Gagliardi accusato in Regione di aver ostacolato l'attività del centro espositivo di Plan Felinaz

Ieri a Châtillon

Due feriti nello scontro in autostrada

SAINT-VINCENT. Un giovane militare è ricoverato in prognosi riservata in ospedale per un incidente sull'autostrada: Luca Urbanetto, 21 anni, di San Giuliano Milanese, sarà tenuto sotto osservazione per alcuni giorni. Il giovane era sulla «Ford Escort» guidata dal commilitone Andrea Maria Pozzi, 20 anni, di Concorezzo (Milano). L'incidente è avvenuto ieri alle 12,30. Entrato nell'area di servizio di Châtillon, il giovane ha perso il controllo del volante: l'auto è finita contro un blocco di cemento sistemato ai bordi dell'aiuola, qualche decina di metri dentro l'area.

Sull'auto c'erano anche Vittorio Roncato, 21 anni, di Gorgonzola (Milano) e Matteo Cannato, di 19, di Bellusco (Milano), entrambi illesi; a fianco del guidatore era seduto Sergio Grisendi, 27 anni, milanese, che ha riportato ferite alla testa giudicate guaribili in 10 giorni. L'incidente è stato rilevato dalla Polstrada di Pont-St-Martin.

I promossi della SETTIMANA

CARLO GOBBO (nella foto), giornalista Rai, è diventato «prima voce». No, non si è dato al canto, ma al commento della Coppa del Mondo di sci. Telecronista di gara, dopo essere stato la «spalla» di Fulvio Falcolari. Compito che non era sempre stato agevole e che gli era valso alcune delle sarcastiche critiche della «Gialappa's». Gobbo ha dovuto reggere anche due minuti di collegamento raccontando il nervosismo degli atleti alla partenza, cioè dovendosi «arrampicare sui vetri». Ora è venuto il suo momento, potrà commentare qualcosa di più tangibile. «Promosso» dalla Rai sul campo (di neve), dopo una lunga e paziente attesa.

VOYAT E UGO sono promossi dall'Avis. Fanno parte dei 31 benemeriti che sono stati premiati a Fénis. Gildo Viérin è il campione delle donazioni (125) e riceverà un premio dalla presidenza della giunta regionale. Gli altri due, Gerard Voyat e Ugo Brunier (cento donazioni), hanno anche un passato di campioni dello sport, sono stati entrambi bravi slalomisti come vuole la tradizione sportiva di Fénis.

CUAZ, ORLANDO GRIVON, HOSQUET, JULIEN PESSION E ELENA FAVRE, sono i magnifici sei atleti dello Ski Roll Comunità montana Monte Cervino che hanno conquistato il primo posto nelle loro categorie durante le prove della seconda edizione del Trofeo Alpi Occidentali. Per un soffio i loro successi non hanno dato la vittoria anche di squadra al club della Valtournenche che è comunque salito sul più che onorevole secondo gradino del podio.

, cooperativa di Aosta tra musicisti che organizza i concerti di musica classica a Palazzo regionale. Un modo semplice ma originale quanto elegante di concedersi l'apertivo alla domenica mattina. I «Concerti aperitivo», che di fatto si concludono con una bicchierata tra il pubblico, cominciano oggi alle 11. Promozione obbligata per una buona e culturale idea che prosegue. Quest'anno sono in programma 8 appuntamenti.

La grande corsa a tappe è stata presentata ieri a Milano

Il Giro 3 giorni in Valle

Domenica 2 giugno i «girini» arriveranno ad Aosta da Briançon. Il giorno dopo, partenza da piazza Chanoux. E martedì rientro dal Gran S.Bernardo

AOSTA. Per tre giornate la Valle d'Aosta vivrà i primi di giugno le emozioni del grande ciclismo per l'arrivo, la partenza e il passaggio della 79ª edizione del Giro d'Italia che Rcs organizzazioni sportivo-La Gazzetta dello sport ha presentato ieri pomeriggio a Milano. Il Giro partirà sabato 6 maggio da Atene con tre tappe in Grecia a cui seguirà una giornata di riposo per riprendere il cammino nella Penisola a Ostuni attraverso la Puglia, la Calabria, la Basilicata, la Campania, per poi risalire nel Lazio in Toscana, in Liguria e in Piemonte.

Domenica 2 giugno sarà in programma la quindicesima tappa con partenza da Briançon in Francia e arrivo ad Aosta dopo 226 km quasi tutti pianeggianti con la sola asperità iniziale del Monginevro. **Lunedì 3 giugno** si partirà da Aosta (quasi di sicuro da piazza Chanoux) per raggiungere Losanna attraverso 163 km con gran premio della montagna al traforo del Gran San Bernardo.

Martedì 4 giugno la 17ª tappa, che porterà i corridori da Losanna a Biella attraverso 226 km, rientrerà in Italia ancora dal traforo del Gran San Bernardo per poi attraversare tutta la Valle e portarsi nel Canavese prima di raggiungere il laniero piemontese attraverso la Serra. La corsa dopo 3951 km (una cronometro di 60 km soltanto nella terz'ultima tappa, quattro arrivi in salita a Monte Sirino, Prato Nevoso, Pordoi e Aprica), si concluderà a Milano domenica 9 luglio dopo 22 tappe.

Alla presentazione a Milano hanno espresso la loro soddisfazione e si sono detti entusiasti l'assessore regionale al Turismo, Gino Agnesod e l'assessore comunale di Aosta Renato Favre. Per la regione valdostana sarà questo il 22° Giro d'Italia, per Aosta si tratterà del terzo arrivo. Non ci saranno grandi montagne in questa tre giorni, ma sulle strade della Valle sarà battaglia.

E' questo del resto la caratteristica del Giro 1996 che ha quasi dimezzato i km a cronometro, non esagerato nelle grandi montagne e predisposto un percorso che nelle prime 12 tappe, fino a Loano, non prevede grandi difficoltà altimetriche e nel finale invece propone prima l'arrivo in salita a Prato Nevoso, poi la Maddalena, il Vars e l'Isoard nella tappa in Francia; e subito dopo le frazioni in terra valdostana, il cronometro da Vicenza Marostica e i tapponi del Pordoi e dell'Aprica (con Cima Coppi al Gavia e il Mortirolo).

L'edizione '96 celebra i 100 anni della Gazzetta dello Sport e della fondazione delle Olimpiadi con un percorso suggestivo che tocca grandi città e luoghi legati al mondo olimpico, come Atene e Losanna. Dopo l'arrivo a Gressoney e la partenza da Pont-St-Martin il Giro è dunque ancora di casa in Valle e tornerà nel 1997 o nel 1998. [a. c.]

IL TEMPO IN PIEMONTE E VALLE D'AOSTA

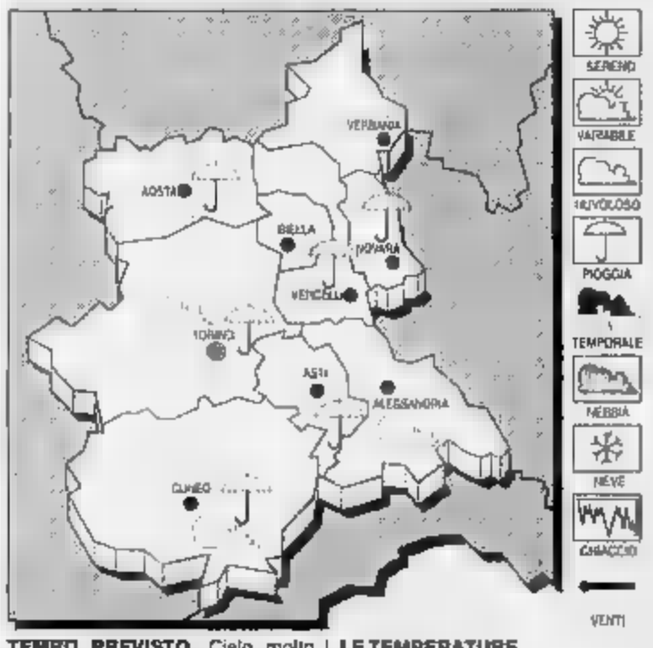

TEMPO PREVISTO. Cielo molto nuvoloso con precipitazioni diffuse e persistenti.

TEMPERATURA. In lieve aumento i valori minimi.

VENTI. Moderati meridionali.

DEL Condizioni di tempo perturbato diffuse precipitazioni.

LE TEMPERATURE IERI AD AOSTA
Max: 10; min: 5; media: 7

UN ANNO
: 10; min: 5; media: 12

PIEMONTE
Torino 9; Alessandria 13; Asti 13; Cuneo 12; Novara 12; Vercelli .

Stresa, la grande realtà dei piccoli giornali

Due giorni di confronto sulla stampa periodica

STRESA. C'è un giornale, in Piemonte, che non si vede ma è fatto da tanti giornali: messi tutti insieme vendono 600 mila copie. Sono i periodici. E' la grande realtà della stampa locale che rappresenta un fenomeno unico in Italia. Queste «province di carta» hanno offerto lo spunto per un dibattito-confronto. Il «caso» Piemonte è stato al centro di un forum organizzato dall'Associazione Stampa Subalpina e dall'Ordine dei giornalisti del Piemonte e Valle d'Aosta.

L'Ordine ha commissionato una ricerca al centro «Paolo Farinelli»: ne è uscito un mondo di carta e parole stampate, anche uno spaccato sociale, che ieri è stato presentato dal professor Carlo Marletti, curatore dell'indagine con la collaborazione di Laura Carcano. Dopo l'introduzione di Roberto Moisio segretario della «Subalpina», e il saluto di Mario Patrino, presidente Consiglio nazionale ordine giornalisti, è intervenuto Giovanni Ginchino presidente Federazione italiana piccoli editori: «La stampa locale rappresenta il 60 per cento dell'informazione».

E è realtà da serie B: sono tanti «piccoli giornali che crescono», come ha sottolineato Fiorenzo Cravetto coordinando la tavola rotonda con i direttori delle testate piemontesi e valdostane. Hanno partecipato Walter Barbero («La Vallée»), Marco Berchi (Il Biellese), Claudio Bo (Provincia Granda), Francesco Brizzolara (La Sesia), Sisto Capra (La Sentinella del Canavese), Luciano Lombardi (Il Corriere di Novara), Benito Mazzi (Eco Risveglio dell'Ossola), Paolo Monticone (La Nuova Provincia di Asti), Paolo Zoccola (Il Piccolo di Alessandria). Anche «La Stampa» ha un altro giornale suddiviso in tante edizioni locali. Lo ha ricordato Beppe Grosso, vicecaporedattore capo delle edizioni regionali. Nel dibattito sono intervenuti Paolo Paloschi, amministratore delegato de «La Stampa», e Cesare Rosati. [g. q.]

INTERSERVICES srl
via Chambéry, 60 - 11100 AOSTA tel. 0165/23 51 92 fax 0165/23 92 14
TODOmodo
Per augurare buongiorno, per dare il benvenuto, per porgere il più bel biglietto da visita TRIDIMENSIONALE!
Fazzolettini per promuovere... *Farmaci ... Banche ... Automobili ... Turismo ... Abbigliamento ... Hotel.*
per raggiungere i Vostri clienti con il Vostro logo, la Vostra foto, il Vostro messaggio, le Vostre proposte.
INTERSERVICES quest'anno propone l'***offerta Natalizia*** di ben ***11 soggetti diversi*** tra i quali scegliere il proprio TODOMODO da regalare a Natale.
E' possibile ***personalizzare*** TODOMODO con una stampa particolarmente d'effetto ad 1 colore ***metallizzato*** a scelta.
L'***utile biglietto da visita-strenna Natalizia*** da porgere ai propri ***clienti.***
Termine ultimo per formulare l'ordine 20.11.95

Indagine sugli elettrodotti in Valle

Campi magnetici sotto controllo

AOSTA. La misurazione della concentrazione di campi elettrici e magnetici nelle zone abitate in prossimità degli elettrodotti (linee elettriche ad alta tensione) e, in alcune circostanze, nelle case. E' la campagna pro ambiente portata avanti dall'Unità chimico fisica ambientale dell'ospedale Beauregard, finalizzato ad acquisire una conoscenza completa dei livelli «di campo» negli spazi intorno agli elettrodotti.

Il fisico dell'Unità ambientale Giovanni Agnesod

Una legge nazionale del 1992 stabilisce i limiti massimi in una situazione di esposizione prolungata (le abitazioni) ai campi elettromagnetici. il campo elettrico non deve superare i 5000 volts al metro, mentre il campo magnetico deve essere inferiore a microtesla. «Valori molto elevati - dice Giovanni Agnesod, fisico -, impossibili da superare in una normale abitazione. Sull'effetto dell'esposizione al campo magnetico esistono oggi certezze acquisite su possibili effetti nocivi. Di sicuro, si sa che il campo magnetico produce nel corpo correnti elettriche, di cui però si ignora ancora l'interferenza con la normale attività fisiologica. Le ipotesi sono molte e più o fantasiose, ma studi scientifici seri si scontrano con la grande complessità del funzionamento dell'organismo».

L'importanza di un approfondimento sui livelli «di campo» intorno agli elettrodotti è determinata proprio dalla mancanza di una conoscenza completa su questo problema. I valori che sono misurati nelle case sono molto distanti da quelli espressi nella legge: il campo magnetico oscilla tra 0,1 e 1 microtesla, mentre il campo elettrico è attestato intorno a poche decine di volts al metro.

Tra i fattori di modificazione delle condizioni ambientali, gli elettrodotti giocano un ruolo piuttosto importante in Valle d'Aosta. Al riguardo, l'interesse dei fisici dell'Unità operativa del Beauregard è accentrato sull'elettrodotto che proviene dalla centrale nucleare di Creys-Malville (380 mila volts) e attraversa la Valle, dal Piccolo San Bernardo a Champorcher, passando per La Thuile, Morgex, Introd e Cogne. «Per le nostre misurazioni - conclude Agnesod - utilizziamo strumenti particolari, cioè sensori di campo elettrico e magnetico calibrati in maniera adeguata».

Sandra Lucchini

LA POSTA DEL SINDACO. Risposte su viabilità e scuola

Quali menù per i bimbi?

LA posta del sindaco è la rubrica promossa da *La Stampa* che offre ai cittadini la possibilità di proseguire il dialogo con il sindaco e la giunta comunale di Aosta. Le lettere, inviate alla redazione aostana del giornale, in via Jean de la Pierre, 3, verranno inoltrate al primo cittadino del capoluogo regionale il quale risponderà di persona oppure le affiderà agli assessori competenti a seconda della natura delle domande o delle osservazioni.

Questa settimana pubblichiamo una lettera del signor Denis Buttol sull'antiestetica della «rotonda alla francese» e sull'esigenza di abbattere le barriere architettoniche esistenti in prossimità dell'incrocio. La risposta viene data dall'assessore ai Lavori Pubblici e alla Viabilità, **Guido Grimod**. La seconda lettera, scritta dalla signora Enza Falcomatà, affronta il problema della refezione scolastica nella scuola elementare «E. Ramirez». **Maria Giuliana Indrio**, assessore alla Pubblica Istruzione è intervenuta in merito.

Incrocio vietato ai handicappati

Scrivo per esporre all'attenzione dei cittadini e dell'amministrazione pubblica, i problemi e le mancanze che ho potuto riscontrare all'incrocio dove convergono via Piccolo San Bernardo, via Chambéry, corso Battaglione Aosta, viale Conte Crotti e via Monte Grivola. Qui, con la volontà di velocizzare il traffico veicolare, si è senza dubbio sacrificato quello pedonale, in particolare quello dei portatori di handicap su sedia a rotelle. Infatti, se gli attraversamenti pedonali sono stati posti a un'eccessiva distanza dal detto incrocio, forse per motivi precauzionali, questi sono inoltre sprovvisti di accessi atti al passaggio delle sedie a rotelle e i loro possessore sono costretti ad allungare inutilmente il percorso, in quanto l'incrocio è così a loro precluso.

Una moderna e civile città europea non può e non deve permettere che dei suoi cittadini, perché rappresentanti una minoranza sovente dimenticata, siano esclusi dal vivere pienamente e dignitosamente la propria esistenza! Secondo problema, di minor entità, è l'estetico stessa dell'incrocio. Quale immagine di sé la città trasmette al turista che, lì transitando, veda la barriera in cemento sul- correggiata destra di corso Battaglione, la povera segnaletica nella rotonda e i bidoni e le gomme all'imbocco delle cinque strade?

Denis Buttol, Aosta

Egregio signor Buttol, nel ringraziarLa della Sua cortese lettera, mi rendo conto che l'attuale incrocio di corso Battaglione possa causare qualche problema ai pedoni. Tuttavia, come già annunciato sulle colonne di questo giornale, Le ricordo che l'attuale installazione della rotonda «alla francese» ha un carattere provvisorio e sperimentale ed è stata eseguita per avere riscontri puntuali dalla popolazione sulla soluzione proposta. E' in corso la progettazione esecutiva dei lavori di sistemazione definitiva e in tale sede saranno previsti anche lavori di abbattimento delle barriere architettoniche su tutto l'incrocio. Per quanto riguarda l'estetica della rotonda in questione, la situazione essendo provvisoria, sono state tenute in conto solamente le norme del codice della strada. I lavori definitivi vedranno una maggiore cura dell'aspetto di questa con la creazione di spazi verdi e dell'illuminazione pubblica.

La «rotonda alla francese», realizzata in sperimentale in corso Battaglione

Refezione scolastica «misteriosa»

Le scrivo genitore di un bimbo che frequenta la 1ª elementare presso la scuola «E. Ramirez» di Aosta e che usufruisce giornalmente della refezione scolastica. Negli scorsi tre anni in cui mio figlio ha frequentato la scuola materna, la ditta appaltatrice tale servizio (Cooperativa «Noi e gli altri» di Aosta), si era puntualmente preoccupata di organizzare, poco dopo l'inizio dell'anno scolastico, incontri con genitori per illustrare sia la propria organizzazione per la preparazione e il trasporto dei pasti, sia la gestione del tempo (dalle 12,15 alle 14) trascorso dalle proprie assistenti con i bambini e le attività svolte. Tengo a segnalare che quest'anno la nuova ditta appaltatrice (Sodexho) solo dopo le richieste dei genitori alla stessa ditta e gli inviti rivolti all'assessorato alla Pubblica Istruzione del Comune di Aosta, si è preoccupata di organizzare il primo incontro conoscitivo il 2 novembre 1995. Poiché ritengo che l'alimentazione sia molto importante per la crescita dei nostri figli, chiedo che venga fornita a tutti i genitori copia dei menù adottato giornalmente nella refezione scolastica. Inoltre, sarei lieta conoscere il personale e le attività svolte durante le circa due ore dedicate alla pausa pranzo, tenuto anche conto dell'assenza, durante tale periodo, delle maestre. Si coglie inoltre l'occasione per chiedere all'amministrazione comunale di adoperarsi affinché le scuole materne e elementari possano anticipare l'orario di apertura alle 7,45 anziché alle 8 e 8,10, onde consentire ai genitori lavoratori di raggiungere il proprio posto di lavoro in orario che in massima parte inizia alle 8.

Enza Falcomatà, Aosta

Egregia signora Falcomatà, come avrà già appreso, dal momento che il Suo bambino frequenta la scuola elementare Ramires, le riunioni con i genitori e gli assistenti alla refezione scolastica sono cominciate giovedì 9 novembre. Questi incontri sono infatti un momento importante di confronto e di comunicazione fra la ditta appaltatrice che gestisce la refezione scolastica, i genitori degli alunni e il Comune stesso. Il calendario delle riunioni, che riguarda per adesso cinque scuole elementari, è il seguente: il 10 novembre al Quartiere Cogne, il 13 novembre nella scuola del Ponte di Pietra, il 14 nella scuola elementare San Francesco e infine il 16 novembre nella scuola di Saint-Martin de Corléans. Per quanto riguarda il menù e le attività svolte durante la pausa del pranzo, sono lieta di informarLa che in un recente incontro i responsabili della ditta Sodexho, abbiamo avuto l'assicurazione che è in corso di elaborazione un programma di attività ludiche per i bambini. La ditta sta inoltre preparando giornalino con notizie utili per i genitori e nel quale verrà pubblicato il menù della refezione. Non posso purtroppo darLe una risposta circa l'apertura anticipata delle scuole, essendo gli di apertura e di chiusura di competenze delle direzioni didattiche della Sovrintendenza regionale agli Studi. Nel ringraziarLa per le Sue colgo l'occasione per porgerLe i più cordiali saluti.

DALLA

Ferito nello scontro «Vespa» e un'auto

Silvano Brunet, 32 anni, operaio forestale di Arnad, frazione Echallod superiore, è rimasto ferito nello scontro tra la sua «Vespa» e la «Fiat Punto» guidata da Marina Vallomy, 25 anni, di Pont-Saint-Martin, via della Resistenza 54. Il giovane ha riportato traumi in varie parti del corpo, guarirà in 30 giorni. Alle 17 di venerdì, Brunet viaggiava in via Circonvallazione diretto verso Donnas: forse a causa dell'asfalto viscido dalla pioggia, il giovane ha tamponato con la sua «Vespa» la «Punto» guidata da Marina Vallomy. L'incidente è stato rilevato dai carabinieri del nucleo radiomobile di Saint-Vincent.

NUS

La «megacastagnata» a sfondo benefico

La Pro loco di Nus organizza per oggi, a partire dalle ore 10, una «Megacastagnata gastronomica», con sfondo benefico per Daniel, il bambino di Montjovet affetto da leucemia. La distribuzione delle caldarroste inizia alle 13 e in caso di maltempo la manifestazione si svolgerà nell'area polivalente in via Saint-Barthélemy.

Si concluderà oggi una mostra del noto pittore valdostano

Il realismo naïf di Gianasso nella Torre del Lebbroso

Il quadro «La spiaggia triste» dipinto da Giovanni Gianasso nel 1964

AOSTA. Con «realismo suggestivo» è stato definito negli ultimi anni lo stile di Giovanni Gianasso. Pittore per hobby da più di quarant'anni, l'artista dalle origini piemontesi ha legato gran parte del lavoro ai colori, alle luci e alle atmosfere della Valle d'Aosta. L'amministrazione regionale ha quindi deciso di dedicare a Gianasso un'antologica, che si concluderà oggi, alla Torre del Lebbroso di Aosta. Una mostra, organizzata dall'assessorato regionale alla Pubblica Istruzione, che ha ottenuto un buon successo da parte della critica. Oggi è l'ultimo giorno per visitare l'esposizione dedicata all'opera di Gianasso.

La mostra presenta quadri, datati tra il 1955 e il 1995. Da «La Villa di Virgilio», dalle tinte e dai «contorni» mediterranei, passando attraverso tele come «La spiaggia triste», scelta copertina del catalogo, alla «Strada di montagna in autunno» che ritrae uno scorcio di Valle d'Aosta, dai toni romantici e poetici, che hanno caratterizzato le opere di Gianasso dagli Anni Sottanta a oggi. Per il «realismo suggestivo» Gianasso sceglie l'olio, su tela e su tavola. C'è un grande percorso artistico dietro il lavori del pittore piemontese, che negli anni ha scelto di abbandonare lo stile realistico-naïf de «La spiaggia triste» per trovare nei paesaggi locali l'ispirazione per quadri che, con la riproduzione di paesaggi e di immagini di scorci di Valle d'Aosta, arrivano ad avere una dimensione intimistica.

[sa. b.]

DECORAZIONI

Medaglie al valor militare

Durante la cerimonia di giuramento che si è svolta ieri alla caserma Testafochi di Aosta sono state consegnate due decorazioni al valore militare. Medaglia di bronzo al Comune di Perloz, «protagoni nella guerra partigiana della Bassa Valle dall'8 settembre del '43 al giorno della Liberazione», e al partigiano Alessandro Déanaz di Fénis, fucilato il 6 febbraio 1945 a Nus. Nella foto il generale Luigi Fontana mentre consegna la medaglia a Rosina Déanaz, sorella del partigiano, e il sindaco di Fénis Pino Cerise.

IL RACCOGLITORE DELLA PROVINCIA

LETTERE AL GIORNALE

Perché sono [illegible] i nomi dei teppisti?

Sono un cittadino che ama la sua città e la vorrebbe sempre più bella, pulita, vivibile. Un mattino ho trovato i muri del centro storico, molti tinteggiati da poco, lordati da geroglifici indecifrabili. Non è la prima volta che succede. Due giovani di 19 e 20 anni, pertanto entrambi maggiorenni, residenti a Pré-Saint-Didier e Courmayeur, sono stati sorpresi, la notte precedente, a decorare, si fa per dire, i muri della città. Caso strano, i giornali, di solito così solleciti a denunciare nomi e cognomi, questa volta riportano solo le iniziali dei due imbrattatori: pare che i carabinieri non abbiano fornito le generalità complete. Perché questo privilegio dell'anonimato per i due giovani? Che siano figli di qualche personaggio importante? Sono state fatte pressioni affinché le loro identità venisse divulgata? Temono forse i genitori dei due di dover pagare i danni o si vergognano dell'imbecillità dei propri figlioli? Sono queste alcune domande che mi frullano per la testa, a cui non so dare risposta.

Louis Bionaz, Aosta

Grazie per l alla cappelletta

Finalmente è stata ristrutturata la cappelletta in via Piccolo San Bernardo. Era ora. Oramai avevamo perso la speranza. Speriamo però che non ci vogliano altrettanti anni per togliere i blocchi di cemento che la circondano, che non sono un bello spettacolo e sono pure ingombranti e pericolosi per il traffico.

Lettera firmata, Aosta

Una metropolitana tra Quart e Sarre

Vorrei ritornare sull'argomento della metropolitana leggera «Quart-Sarre», perché sono stufo di dover girare come un matto per trovare un posto (anche a pagamento) per la mia auto. Il mio è un appello (disperato) affinché si proceda velocemente all'esecuzione dei lavori e all'attivazione del servizio, così l'auto potrò lasciarla a casa.

Lettera firmata, Quart

NUMERI UTILI

UTILI

Vigili Urbani Aosta: 238238/300458
Vigili del fuoco: 115
Protezione civile 238 222
Ospedale: 3041
Pronto Soccorso: 304 256/304 290
**** 303.754/35.855
Soccorso alpino .

**** *Cri* (0165) 551.564/551 556; *Cantonale Emergenza*
Châtillon: (0166) 61 800
Courmayeur: *Volontari* (0165) 846,320
Montjovet: *Volontaires de* (0166) 79.486
Valtournenche: *Volontari del soccorso* (0166) 93.027
Morgex: (0165)
Donnas: (0125)
Brusson: (0125) 300.243

FARMACIE DI TURNO

Ad **Aosta** (*distr. 5*) oggi è di turno, con orario dalle 9 alle 22,00 (a porte aperte) e dalle 22 alle 9 di domani (a porte chiuse) la farmacia Comunale 2, in via Monte Emilius

Per gli altri Comuni della regione le farmacie osserveranno i turni di notte secondo lo schema sottoindicato.

**** 1: *Courmayeur*/La Thuile (entro minuti chiamata)
Distr. 2-3: *Villeneuve, Cogne* (entro minuti dalla chiamata)
Distr. 4: *Valpelline* (entro 15 minuti dalla chiamata)
Distr. *Nus* (entro minuti chiamata)
Distr. 7: *Valtournenche*
Distr. 8-9: *Chambave*
Distr. 10: *Brusson*
Distr. 11-12-13: *Verrès*
Distr. 14: *Issime*

BENZINAI DI TURNO

Domenica 12 novembre 1995
Aosta: Fina, via Clavalité; Montesheil, via Paravera; Esso, corso Ivrea; Agip, via Chambéry; IP, via Parigi; Fina, via St-Martin de Corléans

Arnad: Fina; **Châtillon:** Agip; **** IP; **Fénis:** Fina (Arsene); **Gressan:** Fina; **Hône:** Tamoil; **La Salle:** IP, **Pollein:** Fina; **Pont-St-Martin:** IP; **Quart:** Esso (S.S. 26); **Sarre:** Agip; **St-Christophe:** IP, **St-Vincent:** Montesheil; **Verrès:** IP

CARABINIERI

Aosta: (0165) 361221/262260
Courmayeur: (0165) 842225
Châtillon/St-Vincent: (0166) 61360/61357
Donnas: (0125) 807064

POLIZIA STATO

Questura: (0165) 23711
Polizia stradale: (0165) 361545

STATO CIVILE

AOSTA

Nati. Laura Gassino; Marco Esposito; Claude Rollandin; Noemi Mellé; Manuel Morelli; Giulia Bonomelli
Morti. Irma Trevisan, 83 anni, pensionata, Challand-Saint-Anselme; Teresa Brocchetto, anni, pensionata, Verrès.
ATTIVITA' AMMINISTRATIVA.
Aosta. E' stato dato parere favorevole dalla giunta regionale per l'organizzazione di un'esposizione serie di opere dello scultore Giovanni Thoux rappresentanti costumi tipici valdostani. La mostra si inlitolerà: «Costumes valdôtains gravées le bois» e si svolgerà nella chiesa di San Lorenzo, ad Aosta, dal 7 dicembre al 18 febbraio.
Aosta. La giunta regionale ha approvato la partecipazione della Regione al 16° salone del libro di Montréal, in Canada, dal al 21 novembre. L'iniziativa costerà all'amministrazione regionale 59 milioni.
Challand-Saint-Anselme. Sovvenzioni per un miliardo 89 milioni state concesse dalla giunta regionale ai consorzi «Allesaz-Moussanet-Tollegnaz-Ruvère-Mae» Challand-Saint-Anselme, «Fénis», «Chavecourt» Verrayes e «Mont Saron» di Allein per il riacimento delle opere irrigue danneggiate dall'inondazione del 4 settembre 1993.

GLI APPUNTAMENTI

PONTEY

Festa patronale

Festa patronale di San Martino oggi in località Lassolaz, con il 2° raduno regionale dei Fanti di Pontey. Alle 10 la messa, alle 11 corteo con posa di una corona di alloro, accompagnato dalla banda musicale di Nus «La Lyretta». Alle 12 aperitivo e musica, alle 13 pranzo. Parteciperanno il presidente nazionale dei Fanti Elio Nardilli, il generale Vittorio Ghiotto e rappresentanti di Piemonte e Lombardia. Alle 15,30 pomeriggio «in allegria» con il «Duo Lucchetti-».

ISSOGNE

Battaglia delle capre

Oggi alle 13, 7ª edizione della «Hatâye di taivre», località campo sportivo. Dalle 10 alle 12 pesatura e iscrizione delle capre, alle 12,30 sorteggio per le tre categorie. In caso di maltempo rinvio al 26 novembre.

**** Gara del «Grand Prix» belote

La manifestazione itinerante alle 21 fa tappa al bar ristorante «La Châtelaine». Iscrizioni dalle 20,15.

**** Festa dei coscritti

Oggi dalle 21,30 ultimo appuntamento con la festa dei coscritti del 1976 e del 1977. Si balla bocciodromo comunale con le discoteca mobile «Night life», dj Alessandro Sostero.

**** Mostra di Muzzolon

Nella Torre dei Signori, fino al 19 novembre, mostra dei quadri di Giancarlo Muzzolon. Orari: lunedì-venerdì dalle 16 alle 19, sabato e domenica 11-12,30 e 16-19.

AOSTA

Corsi di patois

Dal novembre cominceranno sei corsi di conoscenza orale e di grafia del dialetto. Informazioni al Brel (Bureau régional pour l'ethnologie linguistique) oppure telefonare al 0165/43385.

In Valle d'Aosta, l'età media della prima maternità è tra le più alte d'Italia

Senza figli fino ai 28 anni

Il motivo potrebbe essere legato alla percentuale di donne lavoratrici (il 40 per cento), al loro progredire nella carriera e al conseguimento di un titolo di studio di livello universitario

AOSTA. In Valle in media le donne concepiscono il primo figlio in un'età compresa tra i 27 e i [illegible] anni. E' un dato che si colloca nella fascia più alta in base a una recente indagine pubblicata a cura del ministero della Sanità e dell'Assistenza Sociale. Le fasce di età prese in [illegible] sono 4 [illegible] vanno da 20 [illegible] 22 anni, [illegible] 22 a 24, da 24 a 26 e da 26 a 28.

Le regioni dove le donne diventano mamme per la prima volta [illegible] età compresa fra i 20 e i 22 oppure i 22 e i 24 anni sono soprattutto quelle del Sud, in particolare la Campania, la Calabria [illegible] la Sicilia. Nella fascia più alta si collocano le donne di molte regioni del Nord come la Lombardia e [illegible] Liguria, ma anche di altre del Centro.

Anche quest'ultimo dato conferma la tendenza in Valle d'Aosta a un netto calo demografico. Questo perché gli esperti di problemi della famiglia pensano che quando si ha un parto in età fra i 20 e i 22 oppure al massimo fra i 22 [illegible] i 24 anni si può avere una maggiore predisposizione [illegible] concepire un secondo oppure un terzo figlio, tendenza che comprensibilmente si riduce [illegible] [illegible] mano che il parto [illegible] più vicino ai 30 anni.

Le statistiche dicono che il [illegible] [illegible] cento delle donne che hanno un figlio a 24 anni diventano madri una seconda volta; [illegible] percentuale cala al 40 per le donne che hanno avuto il primo figlio a [illegible] anni. Quest'ultimo dato solleva ancora altre preoccupazioni sull'invecchiamento medio della popolazione valdostana. [illegible] «tasso di fertilità» è oramai nella regione fra i più bassi del mondo, inferiore ai 10 per ogni mille abitanti. E' di pochi anni fa il «sorpasso» [illegible] gli ultrasessantenni rispetto ai giovani con [illegible] di [illegible] anni.

Nel 2010 seguendo la proiezione dei dati attuali si dovrebbe [illegible] il 25 per cento della popolazione valdostana [illegible] più di 60 anni e il 15 con meno di 20. I sociologi però dicono anche che forse [illegible] tutti i mali vengono per nuocere. In effetti, mai in Valle d'Aosta vi è stato un così alto livello di occupati come negli ultimi anni. Sono più di 50 mila le persone che lavorano e il 40 per cento sono donne. Un fenomeno impensabile nel Dopoguerra. Meno popolazione, quindi vuol [illegible] dire, maggiore accesso al lavoro di categorie che finora [illegible] rimanevano escluse.

Un'altra considerazione va fatta in merito all'età «avanzata» alla quale le valdostane concepiscono il primo figlio. Molto probabilmente è anche legato a questioni di lavoro [illegible] di carriera. In altre parole, molte donne prima di avere un figlio con scelta responsabile preferiscono finire gli studi, cercarsi un lavoro [illegible] poi impegnarsi per diventare mamme.

Bruno Baschiera

«Evento» a Champorcher In un giorno 8 battesimi

Il sindaco Pierino Danna

CHAMPORCHER. Otto battesimi, tutti in [illegible] giorno, nella piccola chiesa di Champorcher, celebrati da don Giuliano Reboulaz. La memoria degli abitanti [illegible] perde nel passato, per ricordare un altro evento [illegible] genere: non accadeva da chissà quanti anni, [illegible] paesino della Bassa Valle. Accadrà oggi, alle 10, con la gente vestita a festa per celebrare l'evento. Sì, perché per Champorcher otto battesimi sono un evento. Lo dice anche il sindaco, Pierino Danna: «Tutti vanno indietro, con gli abitanti. Da noi no, va bene. [illegible]issimo. Siamo contenti, il paese cresce, merito dei giovani. E per noi otto bimbi sono un evento eccezionale». Ma [illegible] statistiche ampliano addirittura l'«evento», perché quest'anno i nati a Champorcher sono stati 9, ma un bimbo è già stato battezzato. E lassù, dove osservano con attenzione ciò che accade in paese, precisano: «Un altro bimbo è previsto per la fine del [illegible] e un altro ancora nascerà [illegible] gennaio». Sarà la tranquillità della zona, ancora poco [illegible] nulla intaccata dall'uomo, [illegible] l'aria buona, ma Champorcher [illegible] davvero un'«isola felice» nel panorama preoccupante del calo demografico in Valle. Dai piccoli paesi di montagna [illegible] ne vanno in tanti, verso la città, verso il fondo delle vallate. A Champorcher no, arrivano sempre di più. E nascono bambini. La popolazione oggi è di 439 abitanti, ma anche [illegible] quel piccolo paese c'è stata preoccupazione per il calo demografico. E' stato [illegible] metà degli Anni [illegible]. Gli abitanti calavano anno dopo anno: 423 nel 1986, 415 nell'87, 407 l'anno dopo, con solo due nascite. Ma poi c'è stata la ripresa: nell'89 [illegible] nati due bimbi, la popolazione è salita a 410 persone, rimasta tale fino al '92, quando ci furono 4 nascite e gli abitanti divennero 415. E poi sempre più: 421, 424, fino [illegible] 439 attuali. E i bambini che nascono, [illegible] da una parte fanno tutti felici, dall'altra riportano alla luce un problema: le aule scolastiche. Dice il sindaco: «Non sarebbe male se qualcuno si accorgesse di noi, ora i posti cominciano ad essere stretti, tra asilo e scuole elementari ci sono 27 bambini».

A Champorcher elementari e materne [illegible] ospitate in parte in un locale, in parte [illegible] un prefabbricato: «Ora dovremo pensare a qualche intervento, stia[illegible] crescendo» aggiunge Danna. In tanti paesi della Valle si è discusso e protestato per la chiusura di molte scuole a causa dei pochi iscritti. A Champorcher è il contrario: ora l'aumento di bambini costringe a cercare nuove soluzioni. Nel '55, su circa 400 abitanti, c'erano [illegible] scolari. Nel '75 gli alunni erano diventati 14, il paese si stava spopolando. Tempi lontani, per Champorcher.

Stefano Sergi

EDITORIALE LOCALE

Il fascino delle Alpi descritto in 8 volumi

OTTO volumi. Uno ogni anno: dal 1995 fino al 2002 per tracciare [illegible] Grandi spazi delle Alpi», titolo di una nuova collana, che corrisponde all'iniziativa di Priuli & Verlucca editori e [illegible] Edizioni Melograno. Il secondo volume è in questi giorni in libreria (95 mila lire) ed ha già ottenuto al Salone del libro di montagna di Passy il «Gran Prix des Pays du Mont-Blanc». Il titolo è «Monte Bianco, Savoia, Gran Paradiso» a cura di Alessandro Gogna, Marco Milani e Giuseppe Miotti. Come in ogni volume della collana, vengono illustrati trenta itinerari, da fare a piedi. Itinerari che non portano però alla vetta. Meta degli escursionisti che intendono avvalersi della consultazione de «I grandi spazi delle Alpi» sono invece i luoghi dove sono state scattate le fotografie dei libri. Itinerari fotografici dunque per andare alla scoperta dei panorami alpini e, in particolare nel secondo volume, dalle Alpi Graie Centrali, passando attraverso le Prealpi di Savoia, fino ad arrivare al Gran Paradiso e al Monte Bianco.

Un altro volume arricchisce il patrimonio culturale ed editoriale della Resistenza e della Liberazione in Valle d'Aosta. Il titolo è «Quelli della Morgnetta», edito dalla Tipografia valdostana, con il patrocinio del Comitato per [illegible] 50° anniversario della Resistenza, della Liberazione e dell'Autonomia. Autore Pier Giorgio Betti, giornalista e scrittore.

La Morgnetta era il nome di una delle bande partigiane che operavano in Valle. Cominciò la sua attività nel gennaio 1944, nella zona di Fenis, nell'alpeggio della Morgnetta, da cui i componenti presero il nome per siglare la loro organizzazione. Veniva chiamata anche la «banda di Emilo Lexert», poi 183ª Brigata Garibaldi. Il racconto di Betti è cronaca di importanti momenti di storia e, al tempo stesso, il racconto di un fanciullo che vive, attraverso le storie e gli occhi dei «grandi», eventi fondamentali per la vita della Valle d'Aosta e dello Stato italiano. Betti ha vissuto infatti «quei momenti» attraverso l'esperienza del fratello, che con [illegible] nome di Aquila faceva parte della banda Emile Lexert (Milo). Nella prima pagina una dedica: «Vorremmo quassù perché non ci fosse più violenza. A mio fratello».

Il libro di Pier Giorgio Betti presenta interviste e testimonianze sull'attività della banda della Morgnetta. Ai racconti e ai ricordi [illegible] alternano le immagini. Sono fotografie in bianco e nero, che testimoniano alcune azioni del gruppo partigiano di Emile Lexert. Ed è proprio Milo, trucidato dai fascisti nel 1944 [illegible] Vittorio Barral, ad essere uno dei «protagonisti» principali di quelle immagini. **[sa. b.]**

Parte oggi la corsa più popolare del mondo su 42 chilometri

Quattro valdostani in gara nella maratona di New York

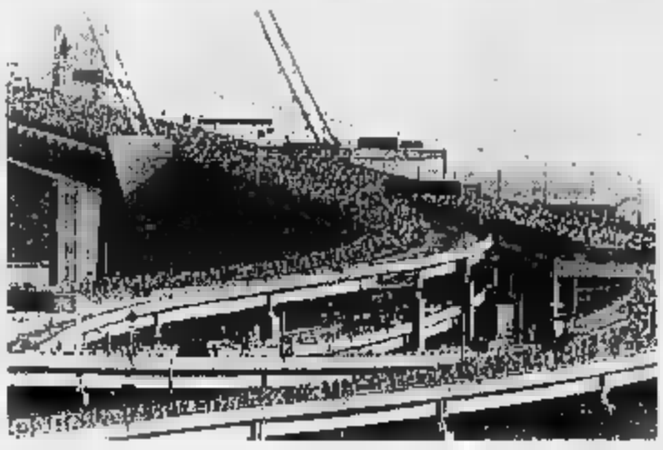

A sinistra, un'immagine [illegible] famosa [illegible] New York
Sotto, Andrea Prato, 21 anni

AOSTA. Anche la Valle d'Aosta avrà la sua rappresentativa tra gli atleti, professionisti e amatori, che parteciperanno [illegible] alla maratona di New York. Si tratta di quattro «impavidi» de[illegible] ad affrontare l'impegnativa gara di 42 chilometri, dal ponte di Verrazano a Central Park, con al via circa 30 mila partecipanti giunti da cinquantasette nazioni.

[illegible] Aosta, destinazione New York, [illegible] partiti tra giovedì e venerdì, Andrea Prato, 21 anni, geometra libero professionista, Franco Turrini, 47 anni, [illegible]no Mancini, 33 anni, giornalista de La Stampa, tutti di Aosta, e Lino Tadei, 74 anni, pensionato, residente [illegible] Sarre. Per Tadei, «atleta» della Uisp (Unione italiana sport per tutti) quella di oggi sarà la quinta competi[illegible] newyorkese a cui partecipa, mentre per Prato, Turrini (tesserati Uisp) e Mancini sarà la prima esperienza da maratoneti.

Tutti e quattro si [illegible] preparati con impegno nella speranza [illegible] ben figurare nella corsa più popolare e prestigiosa del mondo, vinta lo scorso anno dal messicano Gorman Silva in 2 ore 11'21" e che tra le donne ha visto tagliare per prima il traguardo [illegible] «debuttante», la kenyota Tecla Loroupe, dopo 2 ore 27'37".

Considerata la distanza da percorrere (equivalente al tragitto autostradale da Aosta a Pont-St-Martin) per il dilettanti della maratona di New York l'arrivare al traguardo rappresenta già un successo, [illegible] i valdostani puntano anche ad un buon risultato.

«Sarei contento - ha detto Stefano Mancini alla vigilia della partenza per gli Stati Uniti - di concludere la gara in meno di tre ore».

Al seguito dei maratoneti valdostani otto accompagnatori. «Il primo anno, nel 1991, eravamo in trenta - dice Alfre[illegible] Nicolotti della Uisp - poi il gruppo si [illegible] ristretto, ma l'importante è non perdere l'entusiasmo». **[b. m.]**

Nei panni di Figaro

Federico Longhi «debuttante» a Biella

Il giovanissimo baritono [illegible] Montjovet Federico Longhi

MONTJOVET. E' arrivato il giorno del debutto, per il giovanissimo baritono Federico Longhi di Montjovet. La «promessa» del bel canto, dopo concerti un po' ovunque, ha assaporato a Biella l'emozione [illegible] quello che per i cantanti lirici è considerato il «vero» debutto: il pal[illegible] teatrale, l'opera [illegible] i suoi costumi, attori, musicanti. E il pubblico, tanto da esaurire i 1400 biglietti disponibili al Teatro Civico di Biella, nelle due serate [illegible] spettacolo. Longhi, classe 1973, ha debuttato impersonando Figaro in [illegible] «classico» dei cantanti esordienti: «Il barbiere di Siviglia».

I personaggi [illegible] quasi tutti interpretati dai vincitori del [illegible]o «Giulietta Simionato», svoltosi ad Asti a giugno. Tra loro Federico Longhi, già individuato come speranza [illegible] canto italiano. Martedì e mercoledì, nel gremito Teatro Civico, il gran debutto, molto atteso a Biella anche perché dopo quasi [illegible] [illegible] ritornava in scena l'opera. Le musiche sono state proposte dall'Orchestra filarmonica di Bacau (Romania). «E' stato un [illegible] dice Longhi. Cosa si prova al debutto? [illegible] emozionante. Si passa da situazioni normali come possono essere i concerti, ai quali ero abituato, a uno spettacolo formato [illegible] molte parti. Ci sono il trucco, i registi, l'orchestra, i costumi. E soprattutto c'è il delicato compito [illegible] interpretare [illegible] personaggio. Devi salire sul palco e far capire chi sei, chi impersoni. Sono momenti che [illegible] aiutano a crescere professionalmente». E' soddisfatto della [illegible] esibizione? «Sì, è andata bene». Prossimi impegni? «Alcuni concerti a Roma, poi ho ricevuto alcune offerte che sto valutando». Longhi era il più giovane, con i suoi 22 anni, dei protagonisti del «Barbiere [illegible] Siviglia». Dopo aver cominciato gli studi di flauto traverso all'Istituto musicale regionale, è passato al canto. Finora è stata una continua ascesa, poi chissà. **[s. ser.]**

Ufficiale della Finanza

La Croce rossa domani premia Caracciolo

AOSTA. Il presidente del comitato della Croce rossa italiana della Valle d'Aosta, Ettore Viérin, consegnerà domani alle 10 [illegible] colonnello della Finanza Francesco Caracciolo, che è stato per 6 anni comandante del gruppo di Aosta, una medaglia d'argento al merito per la sensibilità dimostrata per il comitato. La decisione del conferimento a Caracciolo è stata pre[illegible] dall'onorevole Maria Pia Garavaglia «per [illegible] encomiabile apprezzata attenzione rivolta in f[illegible] delle attività socio-sanitarie svolte dal Comitato regionale Cri della Valle d'Aosta, contribuendo, [illegible] personale impegno e fattiva operosità, al raggiungimento degli alti fini umanitari propri di Croce rossa». Alla cerimonia, che si svolgerà domani alle 10 nella caserma del Comando gruppo della guardia di finanza [illegible] Aosta, parteciperanno autorità civili, religiose e militari della Valle.

A Courmayeur

Tutti i corsi organizzati dalla biblioteca

COURMAYEUR. La biblioteca comunale ha organizzato pe[illegible] i prossimi mesi lezioni che già gli scorsi anni hanno [illegible] un buon successo. Cominciato or[illegible] da una settimana, il corso di danza classica e moderna curato [illegible] ballerina e insegnante Nancy Rivaroli, per bambini e bambine dai [illegible] anni. La [illegible] insegnante cura un altro corso serale per adulti. Per il settore musica ricominceranno a giorni i corsi di fisarmonica [illegible] clarinetto (con flauto abbinato). Inglese e francese sono le propo[illegible] di quest'anno per i corsi di lingue. Infine due iniziative organizzate dall'amministrazione regionale e proposte da tutte le biblioteche della Valle. Sono i corsi di patois [illegible] di intaglio [illegible] legno, quest'ultimo curato dall'assessorato all'Industria e Commercio. Le lezioni si svolgono nel tardo pomeriggio [illegible] in serata. Per informazioni rivolgersi alla biblioteca.

brianese marmi

LABORATORIO MARMI
PRODUZIONE CAMINETTI

Il gusto di scegliere le cose più belle

Stufe danesi ad alto rendimento

Caminetti realizzati
su misura e posati in opera

APERTO IL SABATO

QUART
Loc. Amérique 149 - Tel. 0165 765.592

ROMANO CANAVESE
Via Ponte Chiusella 5 - Tel. 0125 637.066

La Taverne Provençale

...i sapori irresistibili della Provenza

Gli antipasti di campagna,
i primi e le zuppe,
le specialità di pesce
e le carni, i piatti tipici
e le ricette vegetariane...

INDOVINELLO:
Alla **Taverne Provençale**
ti puoi "mangiare" un pezzetto
di [illegible] Come?

(La tua cena offerta dal ristorante su un vassoio o una valigetta. Ti spieghiamo dopo a voce!)

E, solo a mezzogiorno,
una formula speciale
e convenientissima:

£.15.000

tanti primi o secondi
piatti a scelta, più le
bevande, il dolce e il
caffè.

La Taverne Provençale

LA TAVERNE PROVENÇALE
Cucina tipica francese, provenzale e valdostana
Via G. Saba 1, Aosta (angolo C.so Battaglione, 30)
Tel. 0165/236356

"Argomenti di scienze".

La formula giusta per capire.

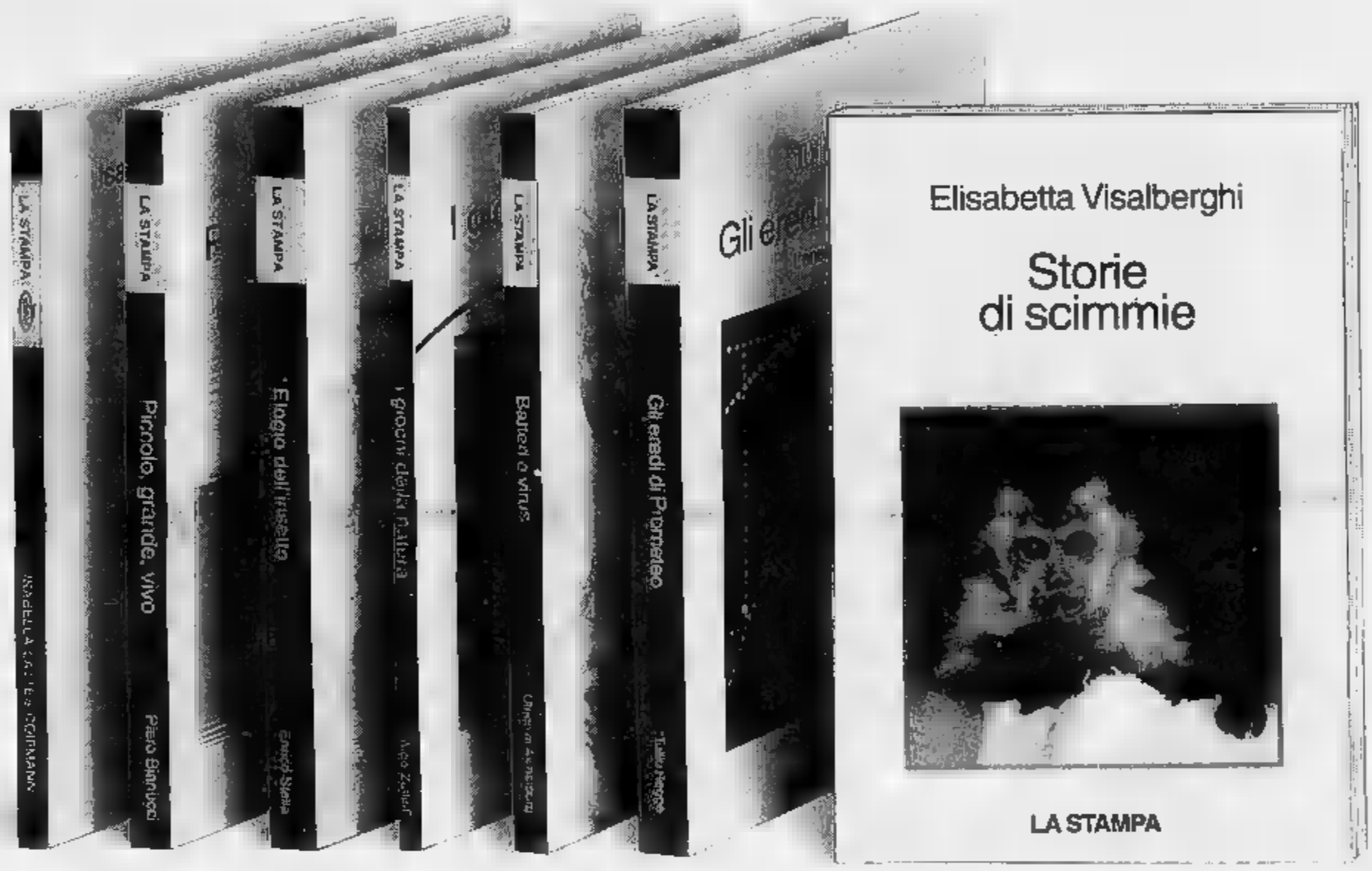

Non occorre essere specialisti per amare e capire la scienza.

Oggi è possibile con i primi otto volumi di "Argomenti di scienze", la collana che unisce il rigore scientifico al piacere della lettura.

Dopo il grande successo ottenuto in libreria da Isabella Lattes Coifmann, *L'intelligenza degli animali*; Piero Bianucci, *Piccolo, grande, vivo*; Enrico Stella, *Elogio dell'insetto*; Aldo Zullini, *I giochi della natura*; Ulrico di Aichelburg, *Batteri e virus*; Tullio Regge, *Gli eredi di Prometeo*; Piero Scaruffi, *La fabbrica del pensiero*; è in arrivo un'altra opera indispensabile per fare conoscenza con la scienza.

Storie di scimmie di Elisabetta Visalberghi rappresenta un aiuto per il lettore curioso che desidera conoscere criticamente questi animali e così apprendere qualcosa in più di se stesso. Un'avvincente raccolta di teorie e riflessioni firmata da un'insigne ricercatrice e divulgatrice che collabora con le maggiori università italiane e americane.

L'intelligenza degli animali, pp. VIII-152 con 80 figure nel testo, L. 25.000 • *Piccolo, grande, vivo*, pp. X-198, L. 25.000
Elogio dell'insetto, pp. XIV-214 con 65 tfi ■ colori, L. 30.000 ▪ *I giochi della natura*, pp. XIV-106 con 12 figure nel testo, L. 20.000
Batteri e virus, pp. VIII-192, L. 28.000 • *Gli eredi di Prometeo. L'energia nel futuro*, pp. X-158 con 8 figure nel testo, L. 22.000
La fabbrica del pensiero, pp. XVI-188 con 25 figure nel testo, L. 25.000 ▪ *Storie di scimmie*, pp. XII-180 con 12 tavole a colori nel testo, L. 30.000

LIBRI DE LA STAMPA

L'intera raccolta ■ "Argomenti di scienze" è in vendita al prezzo speciale di L. 160.000
Gli abbonati a "La Stampa" hanno diritto a uno sconto del 20% sulle singole opere e potranno acquistarle presso il Salone di via Roma 80 a Torino. Chi fosse interessato alle offerte di "Argomenti di scienze", destinate ad abbonati e non, potrà richiederle contrassegno all'Editrice La Stampa - Ufficio "Edizioni librarie", via Marenco 32, 10126 Torino.

I VOLUMI DE "LA STAMPA", DISTRIBUITI DA RCS LIBRI E GRANDI OPERE, SONO IN VENDITA PRESSO LE MIGLIORI LIBRERIE.

Abbastanza simili i programmi, che puntano su turismo, tutela del territorio e rilancio della montagna

La sfida in due Comuni della Valchiusella

Poco più di 900 elettori e nove candidati a sindaco

Due Comuni al voto il prossimo 19 novembre in Valchiusella. E per Alice e Vistrorio, poco più di 900 elettori in tutto, ben 9 i candidati a sindaco. E dire che in aprile ad Alice era arrivato il commissario prefettizio, non essendosi presentata alcuna lista. Ora sono cinque i pretendenti alla poltrona di primo cittadino di questo paese all'imbocco della Valchiusella che non conta nemmeno 600 abitanti.

Massimiliano Socco guida «Verdi Liberal Democratici», una coalizione marcatamente ambientalista: no alla caccia, potenziamento della raccolta differenziata dei rifiuti, valorizzazione del patrimonio turistico. «L'ecologia del territorio - dice Socco - dovrà inoltre essere l'ecologia delle istituzioni».

Sandro Gaido, ex consigliere ed assessore, è il candidato della lista «Indipendenti» e rappresenta continuità amministrativa. «Il nostro obiettivo - afferma - è lo sviluppo socio-economico del paese, con occhio di riguardo ai problemi occupazionali e alle esigenze culturali, ricreative e del territorio».

«Con per il paese» è la lista della Comunità di Damanhur, l'adesione di Forza Italia. Il candidato è Walter Marenco. Il programma si basa su servizi sociali, valorizzazione delle risorse culturali, interventi sul territorio, «ma anche - aggiunge Marenco - promozione di artigianato e commercio e incremento demografico».

Giancarlo Porcaro è il sindaco proposto dalla lista «Insieme per Alice». Il programma è ispirato dalla necessità di evitare lo spopolamento del paese. «Occorre migliorare i servizi - dice Porcaro - e al tempo stesso creare i presupposti affinché Alice sia un polo d'attrazione per chi voglia investire in iniziative occupazionali».

L'ultima lista è «Piemont Nazione d'Europa», che vuole come primo cittadino Maria Luciana Pronzato. «Interventi sull'urbanistica, recupero del passato e delle tradizioni - spiega la candidata - ma anche creazioni di società miste Comune-privati e rilancio del turismo, sono gli obiettivi che proponiamo ai cittadini di Alice».

Quattro liste e programmi che puntano all'efficienza anche nei piccoli centri per l'appuntamento con le amministrative a Vistrorio, dove, alle urne, andranno 415 elettori. Sulla scheda la prima lista sarà la coalizione di Damanhur «Con te per il paese» che candida a sindaco Simonetta Pozzato. Il programma è stringato e prevede grande attenzione agli anziani, sempre più numerosi nel paese. Una fetta del programma è dedicata anche al territorio e all'ambiente mentre tra gli obiettivi primari è stato inserito il contenimento degli oneri a carico dei cittadini. Grande attenzione all'ambiente per la lista 2, quella dei «Verdi liberaldemocratici» che candidano a sindaco Maurizio Lupi, politico più noto nel Torinese che in alta Valchiusella. Nel programma, tra l'altro, è inserita anche la creazione di nuclei di «guardie ecologiche volontarie» per tutelare l'ambiente da ogni tipo di abuso.

Franco Torreano, invece, guida la terza lista, «Un ponte unirà». Nel programma grande attenzione ai problemi del paese sia dal punto di vista sociale che economico, utilizzo corretto della spesa pubblica ed eliminazione di sprechi ed inefficienze. Tra gli interventi l'ampliamento della discarica edile. Ultima coalizione quella capeggiata da Sergio Besso, «Lista civica». Il programma è stringato: pochi punti ma essenziali: la depurazione dell'acqua con tecniche d'avanguardia, la ricostruzione delle infrastrutture distrutte dall'alluvione '94 e attenzione ai problemi ambientali.

Mauro Revello

I QUATTRO SCHIERAMENTI DI VISTRORIO

CON TE PER IL

Candidato sindaco

POZZATO

Candidati consiglieri
Roberto Secchi, Giuseppina Alemanno, Giovanni Cibrario, Gianpiero Sommatis, Antonio Bernini, Lucia Biral, Carlo Chiozzi, Annalisa Cottini, Lisa Gino, Ciro Palange, Claudio Spinelli, Francesco Vigorito.

VERDI

Candidato sindaco

Maurizio LUPI

Candidati consiglieri
Cinzia Lupi, Loredana Zeffino, Stefano Serra, Donatella Zeffino, Natale Moncada, Susanna Penna, Mauro Zucca, Maria Zuffino, Amelia Franco, Vincenzo Sam-

UN

Candidato sindaco

Franco TORREANO

Candidati consiglieri
Alessandro Audo Gioanel, Bruno Bechis, Sandro Besso, Laura Buracchi, Oscar Favero Costa, Paolo Pannuti, Tiziana Ravetto, Martino Scalarone, Martino Straito.

LISTA

Candidato sindaco

Sergio BESSO

Candidati consiglieri
Eugenio Bregoli, Giuliana Lissolo, Pier Luigi Pettirieni, Walter Pilasotto, Calogero Borruso, Stefano Bracco, Gianni Tarello, Domenico Bernardo Zucca

LE CINQUE LISTE

VERDI

Candidato sindaco

Massimiliano

Candidati consiglieri
Salvatore Gangi, Gianpietro Lupi, Paola Tornatore, Anacleta Salvetti, Claudio Zaffino, Stefano Rosso, Isidoro Zaffino, Giuseppina Zaffino, Stefania Sammartino, Alice Dovo.

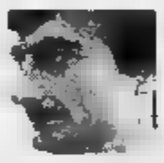

Candidato sindaco

Sandro

Candidati consiglieri
Maurizio Dagasso, Claudio Dassetto, Davide Fornero, Massimo Marteno, Corrado Minellono, Remo Minellono, Franco Motto Mariaglio, Romina Sabatino, Sandro Vallino.

CON TE PER IL

Candidato sindaco

Walter MARENCO

Candidati consiglieri
Lorenzo Napolitano, Maria Teresa Bertani, Luigi Pagliero, Claudio Failla, Simonetta Argonauta, Roberto Confalonieri, Davide Gilletti, Rosario Petrolo, Andrea Riva, Salvatore Sanfilippo, Luigi Serioli, Marco Vacchina.

ALICE

Candidato sindaco

Giancarlo PORCARO

Candidati consiglieri
Nella Puglia, Federico Puglia, Maria Monastero, Siro Nocentini, Nicoletta Minellono, Ferruccio Sala, Agata Anna Maria Costa, Mauro Bernardini, Cinzia Motto, Andrea Giuseppe Gerattini.

NAZIONE D'EUROPA

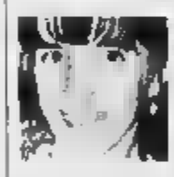

Candidato sindaco

Maria Luciana

Candidati consiglieri
Giuseppe Mussa, Tiziana Pagano, Lea Cerrato, Marco Canta, Marcello Delmastro, Gianni Ventun, Elena Di Tonno, Giovanni Merlon[illegible] losa Erminia Giliberti.

DOVE & QUANDO

SPETTACOLO PER L'AIDO. Alle 15, nella chiesa di Santa Marta ad Albiano, il gruppo culturale e ricreativo Il Pentagramma presenta uno spettacolo di varietà. L'ingresso è libero; le eventuali offerte saranno devolute all'Associazione italiana donatori organi, sezione di Ivrea.

FIERE E MERCATINI. Dedicata a San Martino la fiera a San Giorgio: alle 10 aprono, nelle vie centrali, la mostra zootecnica e l'esposizione di macchine agricole. A palazzo comunale ultimo giorno per visitare la personale del pittore Claudio De Bona. Alle 16, nel salone Falconieri, esposizione di attrezzi e mezzi agricoli d'epoca, poi la castagnata e le premiazioni. A San Martino Canavese la fiera, che si svolge domani, è addirittura centenaria: i prodotti agricoli e commerciali saranno in vendita nelle bancarelle delle piazze Marconi e Della Chiesa. Per oggi, invece, sempre nell'ambito dei festeggiamenti per la patronale, è prevista la processione con la banda dopo la messa delle 11, il rinfresco e, alle 21, il ballo liscio con l'orchestra Orchidea. A Rivarolo, nelle vie del centro storico, si svolge il mercatino dei Bijautagambe, mostra e vendita di antiquariato, collezionismo e hobbistica: la Pro Loco distribuirà castagne, frittelle dolci e vin brûlé. A Rivara, invece, viene proposto il mercatino Strassapapé, cui è abbinata, nel pomeriggio, la castagnata a Villa Ogliani. Fiera d'autunno, infine, a San Benigno, in piazza Italia.

DOLCE Alle 14 nel salone delle scuole di Salassa, la Pro Loco organizza il «Pomeriggio della dolcezza», gara di torte e dolci: il ricavato andrà in beneficenza.

MOUNTAIN BIKE. Organizzata da Pro Loco e società sportiva Padale Pazzo si svolge a Cossano, con partenza nel primo pomeriggio da Sant'Anna, una gara di mountain bike. In premio un sacchetto di kiwi.

E CASTAGNE. Palazzo Bellono, a Romano, ospita dalle 10 alle 18 le opere di alcuni importanti pittori e ceramisti. Gli organizzatori del Centro di Promozione Sportiva abbinano alla mostra, nel pomeriggio, una castagnata. Caldarroste in distribuzione, dalle 14, anche nella zione Nave di Cuorgnè; stesso programma alla società cooperativa di Drusacco.

Ambulante di Foglizzo

Picchiò automobilista dopo sorpasso Patteggia 1 milione

Doriano Testa, 44 anni, venditore ambulante, via Principessa Iolanda 38, è finito davanti al pretore di Chivasso, Ornella Baiocco, per rispondere delle accuse di lesioni personali nei confronti di Giacomo Barone, 70 anni, coltivatore diretto, pure di Foglizzo, via Cavour 4. Il fatto risale al 9 agosto del '93 per motivi inerenti la circolazione stradale. Il Barone, alla guida della sua auto, secondo quanto risulta dalla denuncia presentata allora ai carabinieri di Montanaro, proveniente via Umberto I durante svolta a sinistra per immettersi in via Cavour subì un tentativo di sorpasso a sinistra parte di un'auto condotta dal Testa. Ne era nata vivace discussione, degenerata poi in insulti e botte. Giacomo Barone riportò ferite guaribili in 30 giorni, mentre per il Testa 20 giorni di prognosi. Entrambi dovettero ricorrere alle cure dei medici del pronto soccorso di Chivasso. Doriano Testa ha patteggiato un milione di multa.

Mostra bovina a Ivrea

Allevatori premiati alla rassegna della pezzata rossa

è conclusa sotto la la 37ª mostra provinciale dei bovini di razza valdostana «pezzata rossa», a Ivrea. Dopo le valutazioni dei 164 capi iscritti, ieri sono stati premiati gli allevatori proprietari dei «campioni», assoluti e di categoria. Martino Francesco Bagnod, di Ivrea, si è aggiudicato ambo i primi premi assoluti: «Clio», maestoso toro di 2 anni, e con «Sola», di 5 anni e mezzo. Questi gli altri allevatori, premiati nella sezione «maschi»: Stefano Iachi, di Quincinetto; Angelo Rossatto e Graziella Solero, di Rivara; Martino Bagnod di Ivrea; Giovanni Cipriano Monetta, di Tavagnasco; Zelmira Jon e Gregorio Vacchiero Salet, di Tavagnasco. Si aggiudicati i primi premi nella «femmine», invece, gli allevatori: Stazione Dimostrativa Alpina, di Sauze d'Oulx; Angelo Rossatto e Graziella Soloro, di Rivara; Giovanni Cipriano Monetta, di Tavagnasco; Martino Bagnod, di Ivrea, Giovanni Aimonetto, di Locana.

Calcio, ambedue le società hanno necessità di vincere

Fra Sangiustese e Ivrea un derby da cardiopalma

«Un derby che si deve vincere». Un'affermazione che si adatta bene sia alle esigenze della Sangiustese che di quelle dell'Ivrea. I primi devono cercare di riaffiorare dalla palude di fondo classifica dove sono condannati 6 punti in 8 gare, per gli arancione è quasi obbligatorio non perdere terreno: il Verbania potrebbe davvero diventare irraggiungibile. Quello che si gioca oggi alle 14,30 al «Ceruttì» di San Giusto non sarà un derby di comodo della mia: meglio dividersi la posta da buoni vicini di casa. Sarà un incontro senza esclusione di colpi, dove conterà soprattutto la grinta. «Quella che ogni tanto ci manca» dice secco il mister aporediese Giuseppe Brucato che deve rassettare lo interno subito contro il Chivasso. «A livello tecnico, fino ad ora, nessuno ci è stato superiore, ma, qualche giocatore deve capire che in campo bisogna mettere gli attributi». Questa da codificare: nel campionato di Eccellenza si va per il sottile, le signorine non servono. «Non dico questo - spiega Brucato - vorrei solo maggiore determinazione e convinzione». Per cercare di ridare un pizzico di energia al centrocampo la società di via Cascinetta si muoverà sul mercato di novembre. «Acquisteremo uno o due giocatori, non grandi nomi, gente che abbia voglia di correre e di sacrificarsi». A farne le spese sarà o Grassitelli o Mulazzi, mentre anche la punta Pensiero dovrebbe ritornare a Rivarolo. Trasferte impegnative per Castellamonte e Rivarolese, i giallobli giocheranno contro la Juve Domo mentre l'undici allenato da Giovanni Koelling se la dovrà vedere con la Sunese.

PODISMO. Ecco i vincitori di tutte le categorie di corsa in montagna del campionato podistico canavesano: VM 20 Mario Rizzo, VM 30 Guido Aimone, VM 35 Ivo Campagnolo, 40 Bruno Bianco, VM 45 Massimo Pagnotti, VM 50 Vanni Peretto, VM 55 Ettore Perino. Femminile: VF 20 Daniela Alemanni, VF 30 Luisa Corrias, VF 40 Silvana Torchia, VF 50 Amabile Solarino. La Libertas di Forno si è aggiudicata il titolo per società. (g. gia.)

FARMACIE

Aperte oggi per turno festivo

Oggi in Canavese sono di turno le farmacie Roveglio (Ivrea, via Arduino 150), Puleio (Bollengo, via Cavour 61, Vietti (Caluso, via Roma 2), Bertotti (Cuorgnè, piazza Morgando 4) e Grosso (Lombardore, Torino 6).

Due denunciati per furto

Hanno tentato di uscire senza pagare dal «Continente» di Rivarolo, con la borsa piena di generi alimentari e cosmetici per 100 mila lire. Giacomo Rossetto, 39 anni, e Mariangela Faddo, di 35, residenti a Pavone in via Milano, sono stati bloccati e denunciati per tentato furto.

Marocchino ferito in incidente stradale

Un marocchino di 38 anni, Mustafà Croich, residente a Parella in via Roma 33, è in prognosi riservata per un incidente a Loranzè. Era su un motorino che si è scontrato con la trubbiatrice di Giovanni Francisco, 40 anni, di Fiorano.

LIDL il buono che costa meno

Carciofini spaccati SCONTO 340 gr. L. 3.971 / Kg. 2.700 1.350 SUPER CONVENIENTE

Tortellini secchi 250 gr. L. 3.040 / Kg. SCONTO 20% 950 760 SUPER CONVENIENTE

NIXE Vongole al naturale SCONTO 20% 130 gr. L. 9.769 / Kg. 1.590 1.270 SUPER CONVENIENTE

LITTLE MAN Muesli al cacao/ tostato croccante SCONTO 10% 375 gr. L. 7.173 / Kg. 2.990 2.690 SUPER CONVENIENTE

Pere allo sciroppo 825 gr. L. 1.709 / Kg. 40% 2.350 1.410 SUPER CONVENIENTE

QUALITÀ LIDL GARANZIA

O RIMBORSATI

LIDL ti dà l'opportunità di Assaggiare i suoi prodotti a prezzi ECCEZIONALI

Succo d'ananas 1 l. 1.350 1.215 SUPER CONVENIENTE

Cien Pannolini Boy e Girl 8 - 19 kg. 36 pezzi SCONTO 10% 11.900 10.710 SUPER CONVENIENTE

W5 Ammorbidente protegge i tessuti e lascia un fresco profumo 2 l. L. 900 / l. SCONTO 20% 2.250 1.800 SUPER CONVENIENTE

Shampoo 500 ml. L. 2.310 / l. SCONTO 30% 1.650 1.155 SUPER CONVENIENTE

LIDL

E' SCONTATO. E' LIDL

Prezzi validi per il negozio di RIVAROLO Via Bicocca. DAL 13.11.'95 AL 25.11.'95.

1994, CONTINUA LA STAMPA IN CD-ROM.

NOVITÀ L'ENCICLOPEDIA GEOGRAFICA

1992. 1993. Adesso, 1994.

Ancora una volta La Stampa è fedele all'appuntamento con il CD-ROM che raccoglie tutto ciò che ha pubblicato in un anno, con un potente software Hypersystems (Dos e Windows) che consente ricerche rapide, semplici, esaurienti.

Tutto La Stampa 1994 contiene tutte le notizie dell'anno dall'Italia e dall'estero, la cronaca, la cultura, l'economia, lo spettacolo, lo sport, arricchite da commenti, interviste, retroscena e dai supplementi Tuttoscienze, Tuttolibri, Tuttocome, Tuttodove: un autentico "stato del pianeta", integrato quest'anno anche da schede monografiche sui Paesi di tutto il mondo. Fatevelo raccontare da chi la considera già una buona abitudine: con un dischetto all'anno, la cronaca fa in fretta a diventare storia.

I CD-ROM DE LA STAMPA SI POSSONO TROVARE NELLE SEGUENTI CITTÀ:

ANCONA Lib. FELTRINELLI C.so Garibaldi 95
BARI Lib. FELTRINELLI Via Dante 91/13
BOLOGNA Lib. FELTRINELLI P.zza Ravegnana, 1
Centro Comm.le Via Borgo 41
Via Zamboni, 7/b
P.zza Galvani 1/e
BORGO SAN DALMAZZO (CN) (*)
Scholastica Tecnica Editore Via Cavour 100
FERRARA Lib. FELTRINELLI C.so Garibaldi, 30/a
FIRENZE (*) Lib. FELTRINELLI Via Cerretani, 30 32/r
Via Cavour 12
GENOVA Lib. FELTRINELLI Via P.E. Bensa, 32/r
Via XX Settembre 233
GORIZIA Lib. ANTONINI Via Mazzini, 16
IVREA (*) EMPORIO MULTIMEDIALE Via Palestro, 17
MERANO (*) ONLY CD ROM Via Cardarelli 11
MILANO Lib. FELTRINELLI Via Manzoni 12
C.so Buenos Aires, 20
Via Santa Tecla 5
(*) EMPORIO MULTIMEDIALE Via F. Cavallotti, 15
MODENA Lib. FELTRINELLI Via Cesare Battisti, 17
(*) EMPORIO MULTIMEDIALE Via Canaletto, 37
NAPOLI Lib. FELTRINELLI Via Tarsia D'Aquino, 70
PADOVA Lib. FELTRINELLI Via San Francesco, 7
Via San Francesco, 14
PALERMO Lib. FELTRINELLI Via Maqueda 459
PARMA Lib. FELTRINELLI Via della Repubblica, 7
PESCARA Lib. FELTRINELLI C.so Umberto, 5/7
PISA Lib. FELTRINELLI C.so Italia, 50
ROMA Lib. FELTRINELLI Via Del Babuino, 39/40
L.go Torre Argentina, 5/a
Via V.E. Orlando, 84/86
SALERNO Lib. FELTRINELLI P.zza Barracano, 3/5
SIENA Lib. FELTRINELLI Via Banchi di Sopra, 64/66
TERNI Lib. FELTRINELLI Centro Comm.le Corpeo
TORINO C.so LA STAMPA Via Marenco, 32
Lib. FELTRINELLI P.zza Castello, 9
Lib. INTERNAZIONALE del salone Via Roma, 80
Lib. RIZZOLI Via Santa Teresa, 2/b
(*) Lib. LUXEMBURG Via Cesare Battisti, 7
(*) SOFTPOINT Via Graglia, 18
(*) SECURIBAS INF. C.so Montegrappa, 90/b
VENEZIA Lib. SOLARIS Cannaregio 2232
(*) Non vendono ancora il supporto multimediale per la consultazione

Desidero ricevere altre informazioni sui CD-ROM de La Stampa
Desidero acquistare Tutto La Stampa Compact 1992 (L. [redacted])
Desidero acquistare Tutto La Stampa Compact 1993 (L. 300.000)
Desidero acquistare Tutto La Stampa Compact 1994 (L. 300.000) *
Desidero acquistare Tutto La Stampa Compact 1992, 1993 e 1994 (L. 750.000)
Desidero acquistare Tuttoscienze Compact (L. 350.000)
Desidero acquistare la collezione completa dei CD-ROM de La Stampa (Tutto La Stampa Compact 1992, 1993 e 1994 + Tuttoscienze Compact) al prezzo speciale di L. 1.000.000.
I prezzi sono comprensivi di IVA e spese postali
Scelgo il pagamento:
* Per coloro che hanno acquistato Tutto La Stampa Compact 1993 e 1992 vengono applicate condizioni di prezzo particolari. Telefonate al numero verde, potrete scoprirle. Il CD - ROM 1994 a L. 250.000 invece di L. 300.000 Offerta valida solamente per coloro che hanno acquistato i precedenti CD. Per ordinare spedite questo coupon a: La Stampa - Ufficio Marketing - Via Marenco, 32 - 10126 Torino
Nome Via
Cognome N. CAP
Società/Ente Città
P.IVA o cod. fisc. Tel
Firma
Per informazioni NUMERO VERDE 1678 02005
LA STAMPA HYPERSYSTEMS
LA STAMPA

Domani e martedì sera al Giacosa «L'acqua cheta», con Sandro Massimini

Appuntamento con l'operetta

La storia ambientata nell'Italia contadina degli Anni Venti è quella di una famiglia che deve «maritare» le due figlie. Comicità e poesia in uno scenario di piante, fiori e animali veri

Sandro Massimini si esibisce nell'ambito della Saison Culturelle al Teatro Giacosa

AOSTA. E' ambientato nell'Italia contadina degli Anni Venti lo spettacolo di operetta della Saison culturelle. Sono lontani i lustrini e gli abiti da «Belle Epoque», le vicende tormentate e gli amori di duchesse e granduchesse a cui Sandro Massimini ha «abituato» il pubblico aostano dell'operetta. E' sempre però lui il protagonista, e questa volta anche regista e ideatore degli adattamenti scenici, dello spettacolo dedicato al «teatro leggero» della Saison culturelle. Sandro Massimini porterà infatti in scena al Giacosa «L'acqua cheta» di Augusto Novelli e Giuseppe Pietri. Due le date in cartellone: domani la prima e martedì la replica, sempre alle 21, per uno spettacolo fuori abbonamento. Le scene sono di Antonio Mastromattei, mentre le coreografie sono state curate da Antonino Sciortino. A recitare e cantare con Sandro Massimini ci sono Luca Biagini, Claudia Ricatti, Renata Fusco, Paola Roscioli, Robert Steiner, Giorgio Valento e Antonino Sciortino.

Le idilliche atmosfere che solo l'operetta riesce a creare sono ambientate in campagna. La storia è quella di una famiglia toscana che deve «maritare» le due figlie. Le fanciulle sono entrambe innamorate, ma le cose non sembrano andare per il verso giusto, o meglio, nel senso auspicato dal padre, un uomo burbero, ma dalla bontà infinita. Ma il «motore» principale di tutta la vicenda è Stinchi, il garzone di casa, interpretato da Sandro Massimini, che diventa artefice del «destino» di tutta la famiglia. Un ruolo difficile quello che affronta Massimini in «L'acqua cheta». Il suo personaggio infatti è caratterizzato da un forte spessore comico, di difficile interpretazione. E' proprio per questo motivo che l'operetta è stata rappresentata poche volte.

Ma l'elemento più caratteristico dello spettacolo è sicuramente la scenografia, fatta di pianto e fiori, per ricostruire un'atmosfera rurale, e di animali veri in scena. A creare l'atmosfera contribuisce, come sempre nell'operetta, la musica. Motivi principali il «Com'è bello guidare i cavalli» e la nota aria «Fiorin fiorello». E colpo di scena finale con la «Ridicolona», per trasportare il pubblico in un'atmosfera allegra, resa di grande effetto per il lancio di palloncini illuminati che raggiungono il pubblico.

I biglietti (25 mila lire) si possono trovare, domani e martedì, a partire dalle 19, alla cassa del Giacosa. [sa. b.]

LEGATI IN RAI

Il percorso immaginario nel mondo della canzone francese d'autore, ideato dal regista Rai Mireo Brunet, prosegue martedì sera, alle 19,50, su Raitre con un programma dedicato a Gilbert Bécaud. E' la quinta puntata della trasmissione «**Proles et musique - Promenade autour de la chanson française**», che ha la «consulenza» di Angelo Branduardi e Marc Robine. «**Il punto magazine**» è, invece, il settimanale di cultura e spettacolo che la struttura programmi regionale della Rai propone il mercoledì alle 19,50, sempre su Raitre. Di seguito, questa settimana, andrà in onda «**Viaggio in Italia**». La prima puntata del programma, realizzato per Videosapere, è dedicata al Cervino. La regia è di Giorgio Squarzina.

Giovedì, sempre ore 19,50 su Raitre, va in onda il programma di Patrizio Vichi «**Innocenzo Manzetti - Inventore**». Mentre venerdì, alla stessa ora, la struttura programmi regionale propone per «Les paroles de la mémoire» il filmato «**La face Nord de l'Eiger**». Heinrich Harrer e Andorl Rockmair raccontano la loro conquista della parete Nord della vetta, nel 1938.

STASERA AL CINEMA

AOSTA

Corso
Tel. (0165) 35.660
Or.: 16,30/22,30
Lire 12.000

Peccato mm mm femmina
di J. Balcells, con V. Abril, J. Sacristán, M. ... (Fra./Spa. '95)
Un matrimonio rischia di esplodere quando nel triangolo degli adulteri arriva una donna che cerca di portare la moglie
N. V. 1h 48 **Commedia**

Giacosa
Tel. (0165) 262.220
Lire 12.000
Or. 16.30/22.30

Jade ☎
di W. Friedkin, con L. Fernandez, D. Caruso, C. Parmitano (Usa '95) — Una donna sposata e ricca, che fa in casi del per piacere, resta coinvolta in un intrigo con millantato nascosto nebbie e perversioni varie V. M. 18 1h 35 **Thriller**

CERVINIA
Des Guides
Tel. (0166) 948.473
Or.: 20/22
L. 13.000

L'isola dell'ingiustizia
di M. Rocco, con C. Slater, K. Reeder, G. Oldman (Usa '94)
Un giovane avvocato corre da salvare un detenuto di Alcatraz, vittima di terribile rivolta. La verità coinvolge il governo federale N. V. 2h **Drammatico**

CHAMPOLUC
Sant'Anna
Tel. (0125) 307.483
Ore 21.30
L. 10.000

OGGI CHIUSO

SAINT-VINCENT
Auditorium Ipr
Tel. (0166) 537.576
Prev. gratuito ore 15-16
L. 5000

OGGI CHIUSO

...Bianco
Tel. (0165) 841.206
Ore 21.30
L. 10.000

Io no spik inglish ☎
di C. Vanzina, con P. Villaggio, J. Price, C. Pickles (Italia '95)
Un assicuratore di mezz'età costretto a imparare l'inglese, parte alla volta di Oxford nel college dovrà convivere con decine di ragazzini scatenati N. V. 1h 35 **Comm.**

CINEMA NEL CANAVESE

IVREA
Boaro
Tel. (0125) 641.480
Or. 16/18/20/22
L. 10.000

Io no spik inglish ☎
di C. Vanzina, con P. Villaggio, J. Price, C. Pickles (Italia '95)
Un assicuratore di mezz'età costretto a imparare l'inglese, parte alla volta di Oxford nel college dovrà convivere con decine di ragazzini scatenati N. V. 1h 35 **Comm.**

Politeama
Tel. (0125) 641.571
Or. 15.20/22.20
Cinedelì, riduz. soci

Showgirls
di P. Verhoeven, con E. Berkley, G. Gershon, K. Abercrombie (Usa '95) — In fuga dal passato, una spogliarellista si ritrova in un night dove tutte le scalate al successo sono pratica per cosmonici di Las Vegas V. M. 14 2h 10 **Erotico**

Abcinema
Tel. (0125) 426.084
Or. 16/18/20/22.15
L. 9000

L'uomo delle stelle ☎
di G. Tornatore, con S. Cassibba, T. Lodato, L. Troisio (Italia '95) — Nel 1953 un piccolo imbroglio per la Sicilia con una ragazza per 1500 lire alla prova, promessa di successo nel cinema e inevitabile delusione N. V. 2h **Comm.**

CHIEDETELO A LA STAMPA
... COSA SI DICE DI QUEL FILM: le recensioni di Lietta Tornabuoni sui film in prima visione
TELEFONA AL 1 44 66 28 11
(dal 25° al medio + voi)

GIORNO E NOTTE

AOSTA
Concerto aperitivo

Il salone di palazzo regionale ospita questa mattina il primo appuntamento della fase autunnale dei «Concerti aperitivo», organizzati dalla cooperativa Musica & Musa, in collaborazione con l'assessorato regionale alla Pubblica Istruzione. Il concerto è in programma per le 11. Si esibiranno Alessandro Travaglini, al clarinetto, Simone Scotto, al violoncello, e Umberto Finazzi, al pianoforte. Musiche di Brunch e Brahms. L'ingresso è libero. Alla fine del concerto un aperitivo per tutti.

AOSTA
Musica di Nino Rolando

Al caffè «Nazionale» di piazza Chanoux il fine settimana è dedicato al piano bar. Questa sera a proporre brani italiani e stranieri sarà il maestro Nino Rolando, al pianoforte.

AOSTA
«Il giro del mondo in 80 ore»

Per esaurimento dei posti disponibili, è chiusa la vendita degli abbonamenti per «Il giro del mondo in 80 ore», il cineclub della Saison culturelle. Sono invece ancora disponibili, nei vari punti di prevendita della Valle, abbonamenti per le altre sezioni della stagione culturale dell'assessorato regionale alla Pubblica Istruzione, così come alcuni «pleine Saison». Il «Giro del mondo in 80 ore» prosegue martedì, al cinema Corso, con il seguente orario: alle 16 «Sostiene Pereira», alle 18,10 «Lisbon story», alle 20,10 «Sostiene Pereira» e alle 22,10 «Lisbon story». Alla proiezione delle 20,10 la precedenza di ingresso a agli abbonati.

...
B. Man domani allo «Sweet»

Allo «Sweet rock café» di Aosta domani sera musica live con B. Man. E' il nome d'a... di Gian Piero Pramaggiore, polistrumentista fuoriclasse del blues internazionale, che ha al suo attivo concerti in Europa e Stati Uniti con nomi come Leon Thomas e Charlie Haden.

L'appuntamento è per le 22. Si consiglia di prenotare il tavolo.

Su Tsr un servizio su Walter Frenz, fotografo ufficiale del III Reich

L'enigma del «Britannic», su F2

In serata, il film «Rio Lobo» con John Wayne

Un'interessante avventura del comandante Cousteau nel pomeriggio di France 2. Alle 15,05 la rete francese trasmette «*L'énigme du 'Britannic'*», nel corso del quale l'équipe dello scienziato si confronta con uno dei grandi misteri della Storia. A ottant'anni di distanza non si sa infatti ancora con certezza se la nave ospedale inglese «Britannic», gemella del «Titanic» e più grande piroscafo dell'epoca fino all'arrivo della «Queen Mary», sia affondata nel Mar Egeo a causa di un siluro o perché minato. Per risolvere l'enigma gli uomini di Cousteau si sono immersi nell'Egeo e hanno esaminato la carcassa del bastimento.

Alle 16,30 Tsr trasmette invece «*Loulou Graffiti*» (Francia, 1991, 87'), un film di Christian Lejalé, con Jean Reno, Anémone e Jean Benguigui. Ne è protagonista Juliette, una giovane parigina, che lavora come creatrice di giocattoli. Un giorno tutto cambia nella sua vita. L'uomo di cui è innamorata la lascia e il suo padrone la licenzia. Sola e disperata, la donna incontra una sera Loulou Graffiti, un bambino da un centro di assistenza pubblica. Fra i due è il colpo di fulmine.

John Wayne, questa sera su France 2

In serata, alle 20,50, France manda in onda «*Rio Lobo*» (Usa, 1970, 115'), un film di Howard Hawks, con John Wayne. E' un classico del genere, diretto da uno dei maestri di Hollywood e centrato su una vendetta. Tutto incomincia quando un convoglio carico d'oro, destinato alle forze nordiste, viene assalito dai sudisti, che, oltre a portar via il bottino, uccidono l'ufficiale al comando. Questi era amico intimo del colonnello che viene incaricato dell'inchiesta. Convinto che l'assalto sia dovuto alla presenza di un traditore fra le fila dei nordisti, l'uomo darà il via a una implacabile ricerca del colpevole.

Alle 22,35 Tsr presenta infine «*L'oeil du IIIe Reich*», un reportage su Walter Frenz, che fu il fotografo ufficiale del regime nazista.

[l. b.]

CINEMA GIACOSA AOSTA
DAL VINCITORE DEL PREMIO OSCAR: WILLIAM FRIEDKIN
La sensualità e il delitto. Il thriller più eccitante dell'anno.

PRIME VISIONI A TORINO

ADUA 208 c. G. Cesare 67, tel. ... **I ponti di Madison County.** ... 15.15; 17.40; ... 22.30.
... corso Giulio Cesare 67, tel. 856.521. Vedi Teatro
ALFIERI piazza Solferino 2, tel. 562.3800. ... 24 novembre ... venerdì «Pomeriggi al cine...». Ultima proiezione ore 15,30. Vedi teatro
AMBROSIO MULTISALA c.so Vittorio Emanuele II, 52, t. ... Sala 1: **Forget Paris.** Or.: 14,30; 16,30; 18,30; ... 22,30. Sala 2: **Johnny Mnemonic.** V.M. 14 ...: 14,30; 16,30; 18,30; 20,30; 22,30. Sala 3: **Nel bel mezzo di un gelido inverno.** Or.: 14,30; ... 18,30; 20,30; 22,30
...HINO c. Sommeiller 22, tel. 581.7190 **Qualcosa di cui... sparare.** Or.: 15,45; 18; 20.15; 22.30
CAPITOL ... S. Dalmazzo ... **Io no spik inglish.** Or.: 15; 16.50; 18,45; 20,35; 22.30
CENTRALE via C. Alberto 27, tel. 549.110 **Festival internazionale cinema giovani.**
C. CHAPLIN 1 via ...32/e, tel. 436.0723. **Al di là delle nuvole.** Or.: ...: 18.10; 20.20; 22.30
C. CHAPLIN 2 via Garibaldi 32/a, tel. 436.0723. **La pazzia di re Giorgio.** Ore 16.10; 18,20; 20,30; 22.35.
CRISTALLO via Goito 5, tel. 650.7100. **Batman forever.** ... 15.30; 17.50; 20,10; 22.30
DORIA via Gramsci 9, ... 542.422. **... mantha - Imprevisti d'amore.** Or.: 15; 18.10; 20.20; ...
ELISEO GRANDE p.za Sabotino **La seconda volta.** Or.: 15.10; 17; 18.50; 20.40; 22.30.
ELISEO BLU p.za Sabotino **Il primo cavaliere.** Or.: 15; 17.30; 20; 22.30.
ELISEO ROSSO p.za Sabotino **Cyclo.** Or.: 18; 17.30; 20; 22.30.
EMPIRE p.zza V. Veneto 3. **Peccato che sia femmina.** Or.: 15; 16.10; 20.20; 22.30.
Ei... ... Montcalieri 23/...: **I ponti nel V.M. 14.** Or.: 16.30; 18.30; 20.30; 22.30.
ETOILE via Buozzi ang. via ... **Al di là delle nuvole.** Or.: 16; 18.10; 20.20; 22.30
FARO via Po 30, tel. 817.3323. **Die hard - Duri a morire.** Or.: 15; 17.30; 20; 22.30.
FIAMMA corso Trapani 57 **Johnny Mnemonic.** Or.: 14.30; 16.30; 18.30; 20.30; 22.30
IDEAL corso Beccaria 4. ... **Kombat - Il film.** Or.: 14.30; 16.30; 18.30; 20.30; 22.30.
KING via Po 21. Tel. 812.5998 **La pazzia di re Giorgio.** Or.: 16; 18.10; 20.20; 22.30.
... S. Teresa 5. T. 534.614. **Nine months - Imprevisti d'amore.** Or.: 16,30; 18,30; ...
LILLIPUT v. ... Settembre 15 bis, tel. 537. ... **Clockers.** Or.: 15.15; 17.40; 20.05; 22.30.
LUX Galleria S. Federico, tel. 541.283. **Die hard - Duri a morire.** Or.: 15; 17.30; 20; 22.30.
... via ... bello 9, tel. 817.1046. **Festival internazionale Cinema Giovani.**
NAZIONALE 1 via Pomba 7, tel. 812.4173. **Mowgli il libro della giungla.** Or.: 15.30; 17.50; 20.10; 22.30
NAZIONALE 2 via Pomba 7, tel. 812.4173. **Il primo cavaliere.** Or.: 15; 17.30; 20, 22.30.
OLIMPIA 1 via ... 31, tel. 532.448. **Jade.** V.m. 18. Or.: 15.10; 17; 18.50; 20.40; 22.30.
OLIMPIA 2 via Arsenale 31, tel. 532.448. **Ivo il tardivo.** Or.: 14.30; 16.30; 18.30; 20.30; 22.30.
REPOSI v. XX Settembre 15, tel. 531.400. **Apollo 13.** Or.: 14.30; 17.10; 19.50; 22.30
ROMANO Gall. Subalpina. Tel. 562.0145 **13° Festival internazionale Cinema Giovani.**
STUDIO RITZ via Acqui 2. **L'uomo delle stelle.** Or.: 16; 18.10; 20.20; 22.30.
VITTORIA via Roma 336. **Showgirls.** Or.: 15; 17.30; 20; 22.30. V.M. 14.

TEATRI A TORINO

...REGIO. Stagione d'Opera 1995/96. Ore 15 **Die Meistersinger von Nürnberg** (I Maestri cantori di Norimberga) opera in tre atti di R. Wagner. Trono F. Diettrich Bennet direttore. Regia G. Mick. Orch. e coro del teatro Regio. Biglietteria ore 13/18,30. Tel. 8815 241/242
COLOSSEO via M. Cristina 71, tel. 669.80.34. Ore 16 Geppy Gleijeses, Paola Quattrini in **L'albergo del libero ...** 13 **Roberto Vecchioni** in concerto. Martedì 28 no... **Edoardo Bennato** in concerto. ... 12/12 Teatro della Munizione ex ... **Christ Superstar.** Prevend. cassa teatro ore 10-13/15-19

RADIO E TELEVISIONI

Raitre
14; 19.30; 22.45 **Tgr della Valle d'Aosta**

Radiouno
... **La voix de la Vallée**

Radiodue
12,10 **La voix de la Vallée**

France ...
13,25; 16,10; 17,05 **Dimanche Martin**
15,05 **Cousteau**
17,50 **Stade 2**
18,45 **Déjà dimanche**
19,25 **Déjà le retour**
19,59 **Journal**
20,45 **Rio Lobo,** ...
22,50 **Taratata**

Suisse Romande
12,45 **Tj-midi**
13,05 **Melrose Place**
13,50 **Arabesque**
14,35 **Un tandem de choc**
15,20 **Fort Boyard «Suisse»**
16,30 **Louloul** ..., film
18,05 **Racines**
19,30 **Tj-soir**
20,05 **Julie Lescaut**
21,45 **Urgences**
22,35 **Viva**

Rete Saint-Vincent 5 Stelle
13; 19; 22.30 **Tg regionale**
13,30 **Cartoni animati**
16,30 **Motori non stop**
17 - **Film**
20,30 **Diagnosi,** talk show di medicina

Telealpi
12,40; 19; 22,15; 24 **Container,** rassegna avvenimenti
13 — **Fantasilandia,** telefilm
14 — **Un amore quasi perfetto,** film
18 - **Compagnie dei motori,** programma sportivo
19,20 **Amore e potere,** telenovela
20,30 ... **ai pozzi Apa...,** film
... **Tsd,** programma musicale

Rete 7 Valle
16; 19, 20, 22,40; 23,40 **Informazione**

Primantenna Supersix
12,30; 19,15; 24 **Cronache regionali**

101 Radio Valle d'Aosta
7,30 **Salut valdotains** con Clelia
9 — **Domenica in ascolto**
10,05 **Il vangelo della domenica**
11,30 **Folk calabrese**
14 — **101 musica**

Radio Reporter
9 - **L'occasione,** annunci gratuiti
10,10; 12,10; 17,10 **News and information**
12 — **Insieme con R. R.**
... — **Music non stop**
18 - **Gran serata con la musica di Luca Attucci**

R. Aosta Stereo Italiavera
9,30; 12,30, 15,30, 18,30 **Notiziario**
14; 20 **Italia party**
24 - **Italia Doc**

... -Vincent
7; 9,15; 11,15; 15,30; 17,30 **St-Vincent mattino**
7,45 ...**scopo**
9,20 **Rav Super compilation**
10,15 **Attualità cinema**
14 - **Energy Hit Disco**
17,30 **Soul & Dance music**
21 - **Night Rhythm**

Top Italia Radio
10; 12; 17 **News and information**
11,20 **Luca Attucci**
15,10 **Pomeriggio Tir**
16 - **Marco Fresson**
17,20 **Mary Mannini**
... **Line**

Radio Club
10,15 **Radio club nostalgia**
11,30 ...**0, «la tua musica preferita»**
12 - **Disco club**
15 — **Hit club parade**
17 — **Disco dance club music**
18,15 **Radio club nostalgia**
19 - **Le più belle musiche di tutti i tempi**

... Monte Bianco
7,30; 9,15, 15,15 **Gli annunci di Aladi...**
9; 10; 12, 15; 16; 17 **Il globo,** notiziario
9,30 ... **di grandi successi**
11,30, 15,30; ... 17,30 **News ... Suisse Internationale**
14,30 **Pomeriggio giovane**
21 - **Night white**

Radio Monterosa
7,06; 7,... 8,50; 11,55; 17,50 **Radio Traffic**
8; 18,25 **Digit News locali**
9; 11, 13 **Cnr News**
9,10 **Liscio in allegria** con Manuela
15,30 **Rock Café** con Alessandro Mansa
20.10 **Ballando appassionatamente**

● **Eventuali errori e variazioni nei programmi sono causati dalla non tempestiva comunicazione da parte delle emittenti**

tuttolibri
LA STAMPA
ogni sabato

settimanale di attualità, cultura, letteratura, storia, arte e spettacolo

Sci alpino, dopo una stagione amara, il valdostano conta di ritornare ai vertici della Coppa del Mondo

Belfrond comincia oggi la rincorsa al primo gruppo

AOSTA. Tignes ha aperto ieri la stagione della Coppa del Mondo di sci alpino con il gigante femminile ed oggi tocca agli uomini, con attesissimo Matteo Belfrond. Si parte senza Alberto Tomba che, per contestare la decisione della Fis di portare da 15 a 30 i concorrenti chiamati a scendere in ordine di classifica rovesciato per ovvie ragioni televisive, ha deciso di allenarsi per qualche giorno sulla neve del Breuil e poi partire per la California a preparare la prossima gara. Dovrebbe essere assente, per influenza, anche l'atteso norvegese Kjus in questo primo gigante di stagione (diretta Tv con telecronista Carlo Gobbo) così come nelle ultime selezioni a Tignes hanno superato l'esame Bormolini e Zucchelli. I due migliori punteggiati dopo Tomba in gigante. Si gareggerà in paese e non, come previsto inizialmente, sul ghiacciaio della località francese.

Matteo Belfrond non ha certo dimenticato la stagione e non troppo fortunata dello scorso anno, nella quale è scivolato al quarantesimo posto delle graduatorie. Matteo ha lavorato sodo, è motivato e crede in una pronta rinascita. Sembra che il mal di schiena non tormenti più. Il finanziere di Pré-Saint-Didier (che di recente ha ospitato nell'albergo di famiglia in Val Ferret il re di Spagna Juan Carlos nelle tradizionali battute di caccia a Courmayeur) partirà nelle retrovie, ma ha le carte in regola per risalire la china e tornare a lottare per le posizioni da podio come aveva abituato due anni fa.

«Nelle parti veloci e impegnative mi rendo conto di sciare già molto bene e di rendere in maniera soddisfacente - sottolinea Matteo -, ma nei tratti pianeggianti e lenti ho ancora molto da lavorare e ci vorrà un po' di tempo. Dopo i problemi che ho avuto e i risultati dello scorso anno, non è facile trovare il giusto equilibrio, magari vai forte in una manche e poi ti smarrisci nell'altra o ti fai tradire dalla foga della del risultato e tutti i quando devi forzare e rischiare per rimontare dopo una prima discesa al . A Tignes cercherò di fare bene per ritrovare la e il morale dei giorni migliori. Sono fiducioso, ma avrò tutto e subito, mi accontenterei di fare passi avanti importanti».

Con Matteo gareggeranno oggi ragazzi interessanti come Alessandro Fattori, Kristian Ghedina, Matteo Nana, Giancarlo, Sergio e Thomas Bergamelli, Patrick Holzer e Gerhard Koenigsrainer. Per lo sci alpino la Coppa del Mondo è importante, ma gli azzurri diretti da Helmuth Schmalz così come le donne di Piermario Calcamuggi vogliono fare bene soprattutto i Mondiali di Sierra Nevada, a patto che la rassegna iridata rinviata di anno si faccia davvero in terra iberica e non in qualche località di fortuna. [r. s.]

Gli azzurri del fondo

AOSTA. Gli azzurri del fondo sono partiti per la Finlandia. Ritorneranno in Italia soltanto la di domenica 10 dicembre, dopo le gare in programma a Davos in Svizzera. Della comitiva fanno parte Marco Albarello e Gaudenzio Godioz del Centro sportivo Esercito e il responsabile dei materiali Roberto Gal. Da quest'anno non sarà più con loro Gianfranco Polvara, che è già al lavoro tecnico nella Nazionale azzurra juniores.

I primi test dei fondisti azzurri si terranno giovedì e venerdì a Rovaniemi in Finlandia; il commissario tecnico della Nazionale Alessandro Vanoi (che partirà con Giorgio Vanzetta per Scandinavia domani) selezionerà i tre uomini da mandare in pista per completare la squadra azzurra nelle gare di Coppa Mondo a Vuokatti in Finlandia il 25 e 26 e a Gallivare in Svezia il 29; inoltre trarrà indicazioni importanti per le gare che si svolgeranno a dicembre, il 9 e 10 a Davos in Svizzera, il 13 a Brusson, il 16 e 17 a Santa Caterina Valfurva.

In lotta per uno dei tre posti sono il campione olimpico Giorgio Vanzetta, Silvano Barco, Maurizio Pozzi, Roberto De Zolt, Giorgio Di Centa, Fabio Giacomel, Christian Zorzi e Pietro Piller, ovvero due «senatori» e sei giovani.

Del posto sono già sicuri i cinque italiani del primo gruppo in base alla classifica di Coppa del Mondo dello scorso anno (terzo Silvio Fauner, quindicesimo un grande Gaudenzio Godioz, ventesimo Marco Albarello, ventiduesimo Fulvio Valbusa e ventiseiesimo Fabio May). Sarà una stagione anomala visto che non ci saranno Mondiali ed Olimpiadi e tutto l'interesse sarà rivolto alla Coppa del Mondo.

I due valdostani si sono preparati bene e fisicamente a posto; soltanto un piccolo problema al ginocchio per una caduta nella «indoor» di Show Mont per Marco, ma nulla di serio.

Albarello punta a una vittoria di tappa a tecnica classica, Gaudenzio vuole continuare ad essere protagonista e raccogliere punti sia a tecnica libera (dove eccelle) sia a tecnica classica (dove si difende bene) per poter confermarsi nelle prime posizioni del «ranking» mondiale. Chissà che dopo la vittoria in staffetta di Hamar non arrivino soddisfazioni importanti anche a livello individuale per l'emergente e ormai maturo campione di Allein.

Per Marco Albarello sarà questa la sedicesima stagione in Coppa del Mondo, per Gaudenzio Godioz quella della consacrazione dopo le belle imprese dello anno. I favori del pronostico sono tutti per i protagonisti dello scorso : il norvegese Bjorn Daehlie, il kazako Vladimir Smirnov e Silvio Fauner, carabiniere di Soppada campione del mondo della 50 chilometri a Thunder Bay.

In campo femminile si sicuramente ancora duello tra le azzurre (Di e Belmondo) e le (Vaelbe, Lazutina, Danilova e la Egorova al rientro dopo la maternità) le scandinave outsiders.

La Rai ha intanto confermato agli organizzatori valdostani del Comib e del Comune di Brusson che la Coppa Consiglio Valle, prova di Coppa del Mondo il 13 dicembre, sarà trasmessa in telecronaca diretta. [r. s.]

Matteo Belfrond, dopo la deludente stagione si ritrova al 40° posto della graduatoria Coppa

SPORT FLASH

CALCIO,

Due i derby in programma oggi

Ottava giornata oggi nel campionato di Seconda categoria, con due derby valdostani: Hône/Arnad-Champdepraz/Montjovet e Saint-Pierre-Coumba Freide. Completano il programma le partite Forno-Grand Paradis, Saint-Christophe-Lega Dora Burolo, Valdigne Mont Blanc-San Grato, Bollengo-Valloreo e Loranzé-Salassa.

CALCIO,

Il Montalto ospita la capolista Valle del Lys

Scontro al oggi nel campionato di Terza categoria tra il Montalto, secondo in classifica, e la capolista Valle del Lys. Gli altri incontri: Anpi Elter-Valle d'Aosta, Nitri Renault-Lessolo, Issogne-Riviera delle Alpi, Villeneuve-Chambave, Settimo Vittone-Chiaverano e Samone-Borgofranco.

BASKET

Il Vallée d'Aoste affronta il Vercelli

Confronto casalingo oggi per il Vallée d'Aoste nel campionato di serie D di pallacanestro. Dopo due trasferte consecutive, la squadra di Menegatti si ripresenta davanti ai propri tifosi contro il Vercelli. La partita è in calendario alle 17,30 alla palestra del quartiere Dora.

PALLAMANO

Pila Welcome in cerca della seconda vittoria

Secondo impegno casalingo consecutivo per il Pila Welcome Valle d'Aosta nel campionato di C maschile di pallamano. Dopo aver superato all'esordio il Città Giardino, la squadra di Cardellina punta a proseguire la serie positiva contro il Rivalta nella partita in programma alle 20 nella nuova struttura in zona Montfleury.

RUGBY

Quinto impegno per il Valle d'Aosta

Confronto in per il Valle d'Aosta nella quinta giornata del campionato di C2 di rugby. I rossoneri affrontano, al campo in zona Tzamberlet, l'Amatori Verbania con l'obiettivo di bissare il successo ottenuto sette giorni fa a Novi Ligure.

SHORT TRACK

La presentazione dei Mondiali juniores

Il palazzo del ghiaccio di Plan des Lizzes a Courmayeur ospiterà il 27 e 28 gennaio 1996 i Campionati mondiali juniores di short track. La manifestazione, organizzata dal comitato regionale della Federghiaccio con il patrocinio e la collaborazione dell'assessorato regionale del Turismo e del Comune di Courmayeur, verrà presentata mercoledì 15 novembre in una conferenza prevista per le 11,30 nel salone consiliare del municipio della località turistica ai piedi del Monte Bianco. Saranno presenti il presidente della Fisg Paul Seeber ed il segretario generale Nando Buonomini.

PATTINAGGIO

Le Frecce rossonere cambiano presidente

E' Lino Job il presidente delle Frecce rossonere. Gli altri componenti del direttivo della società aostana di pattinaggio di velocità su ghiaccio Franco Polin (vice presidente), Maurizio Serra (segretario), Tonina Marroco, Giorgio Cordeddu, Tindaro Borrello (consiglieri) e Marisa Gheller (consigliere ausiliario).

PUGILATO

Per la Boxe Aosta una vittoria e nuovo direttivo

L'assemblea dei soci dell'Aosta Boxe ha eletto nei giorni il nuovo consiglio direttivo. Alla presidenza è stato confermato Raffaele Statti, mentre vice presidente è stato nominato Renato Bizzotto. Nel direttivo sono entrati anche Lino Armaroli come segretario e Luigi Patruno, ex «grande» del pugilato italiano, come direttore sportivo. Il direttivo è completato dai consiglieri Michele Agostino, Enzo Bianchi, Serafino Camelliti, Davide Mancini, Agostino Guichardaz e Angelo Vestena. Medico sociale è Gianni Noviero, delegato regionale federale è stato nominato Pasquale Latini. Una vittoria ed una sconfitta il bilancio della trasferta di venerdì sera ad Acqui di due pugili dell'Aosta Boxe. Il è merito del peso welter Massimo Felliccioni, che ha battuto per Ko alla 2ª ripresa il siriano Kaslen. Battuto invece il super Vittorio Vaccaro dal pugile locale Biato, che ha fatto suo il combattimento per abbandono alla 1ª ripresa da parte di Vaccaro.

TIRO CON L'ARCO

Successo di Cassilda Jacquemod a Vercelli

Ottime prestazioni degli arcieri valdostani a Vercelli nel 7° Trofeo indoor Città di Vercelli, gara sulla distanza di 25 metri. Cassilda Jacquemod ha vinto tra le veterane con arco olimpico, mentre Sebastiano Tripodi si è classificato secondo posto tra i seniores con nudo. Buoni anche il 5° posto di Pasquale Spinella nei veterani con arco olimpico e il 7° di Giuliana Désandré tra le seniores.

TENNISTAVOLO

I risultati di serie C1 e C2

Fermo il femminile di B, dominato dal Tt Libertas Pink Saint-Vincent della cinese Xin Ya Ping e dalla giovane Nicole Torreson, nella C1 il Courmayeur ha preso un «cappotto» per 5 a 0 a Grugliasco. Nel torneo di C2 continua la marcia vincente della forte A dell'Acsi. La formazione di Mauro Perrenchio e Luca Perazzone ha liquidato con un perentorio 5 a 2 Anspi Riviera delle Alpi ed ha avuto anche un bell'aiuto dai compagni di società dell'Acsi capaci di battere per 5 a 4 (con tre vittorie di Ennio Cavedon) la Liberas Verrès che insidiava il primo posto dell'Acsi A. Nella sfida tra i fanalini di coda del Courmayeur per 5 a 1 sulla Libertas Neran. Oggi in programma a Torino il Gran Prix.

Impegni facili oggi per CourmA e Aosta 2000

Le squadre valdostane contro i fanalini di coda

AOSTA. Due impegni facili sulla carta per CourmAosta e l'Aosta nel quarto turno del campionato di B2 di hockey. I gialloneri allenati da Roberto Zumofen giocheranno Aosta oggi alle 18,15 contro lo Zanica, formazione ancora in cerca della prima vittoria stagionale che figura al penultimo posto in classifica con un punto. L'Aosta 2000 invece affronterà in trasferta il Torino, fanalino di coda della graduatoria con tre sconfitte tre incontri giocati.

Il tecnico del CourmAosta Roberto Zumofen

Le altre due partite giornata Franklin-Draghi Torino e Turbine-Varese. La classifica vede in testa Franklin a 6 punti (tre partite giocate, 14 reti fatte e subite); punti seguono CourmAosta (due partite giocate, 19 gol fatti, 2 subiti) e l'Aosta 2000 (tre partite, due vittorie e una sconfitta, con 9 reti fatte e 5 subite); al quarto posto con 3 punti i Draghi Torino (tre partite, una vinta, una pareggiata e una persa, 14 gol fatti, 13 subiti); 2 punti a testa hanno il Varese (due partite, una vinta e una persa, 14 gol fatti, 11 subiti) e il Turbine (tre partite, una vinta e due perse, 10 gol fatti e 14 subiti); 7° posto per lo Zanica con 1 punto (un pareggio e due sconfitte, 5 gol fatti, 15 subiti); ultimo il Torino (tre partite perse, 4 gol fatti e subiti). [gio. mac.]

VAL INFISSI
SERRAMENTI IN ALLUMINIO
CARPENTERIA IN FERRO
Reg. Autoporto, 6 - Pollein
Tel. 0165/235511 - 0336/236702

AOSTA
Giochi di società
Giocattoli - Giochi ruolo
ANCHE
modellismo
Corso Lancieri 13/B - AOSTA
Tel. 0165 363.301

ECONOMICI
PIZZAIOLO con esperienza almeno triennale, buona volontà, responsabile. Tel. (0142) 453670 ore 15 alle 18.
Per la pubblicità su LA STAMPA
PK publikompass

MACCHINE PER CUCIRE
VENDITA
Dedicato a chi
BUONO SCONTO DI L. 100.000
su acquisto di:
PFAFF 6120 Jeans e strech
155 o 23L
consegnando questo coupon
MAGRI
V. St. Martin C. 168 - tel.
AOSTA

BAT JOUR
GRANDE CONCORSO
Ogni mese in palio
UNO ZIP PIAGGIO
OTTOBRE
VINCE IL BIGLIETTO
RISERVA N. 03791
TEL. 0165-87843
CONCORSO 30 30

via Cerlogne ang. via Festaz
(vicino al Mercato)
c'è
LO SPACCIO DELLO SCAMPOLO
GRANDE SCELTA DI... TESSUTI INVERNALI
JERSEY - PILE -
DA
Vendita a peso e a metraggio
con prezzi di assoluta convenienza

FORD - OPEL
COMMISSIONARIO IN VALLE D'AOSTA
DIVITAUTO
Via Monte Vodice, 13 - AOSTA - Tel. 0165/43.278

PRIVATO VENDE
A SARRE
VILLETTA INDIPENDENTE
su 2 piani + interrato
con 1600 mq di terreno
Per appuntamento e/o visita
telefonare ore pasti 0165/257433

VOGLIA DI MUSICA...
Tanta fantastica musica con le nuove
TASTIERE PORTATILI PSR E PIANOFORTI DIGITALI CLAVINOVA
YAMAHA
Pitetti snc
STRUMENTI MUSICALI
CORSI DI MUSICA YAMAHA
via Burolo, 22 Ivrea - telefono 0125-616800
NOLEGGIO PIANOFORTI - VERTICALI - CODA - ELETTRONICI DIGITALI

Salone LA STAMPA
Via Roma 80 - Torino
ORARI APERTURA AL PUBBLICO
Da lunedì a venerdì 9-12,30; 14-18 - Sabato: 9-12,30

Serie D, incontro al «Perucca» contro il Moncalieri

Il St-Vincent/Châtillon misura le sue ambizioni

SAINT-VINCENT. Tocca al sorprendente Moncalieri misurare oggi il «Perucca» (inizio alle 14,30) le nuove ambizioni del St-Vincent/Châtillon. Il mercato novembrino ha portato in casa biancoazzurra due graditi ritorni (Alessandro Di Bartolo e Andrea Periotto, entrambi in forza al Fasano in C2) e un volto nuovo: il jolly difensivo Riccardo Botta, proveniente dalla formazione Primavera della Sampdoria.

Con questi acquisti la società termale è convinta di poter recitare un ruolo da protagonista nel girone e di poter chiudere il campionato nelle prime 8 posizioni, così da poter partecipare alle sfide che serviranno per stabilire la «griglia» dei ripescaggi. Il presidente Barbero è stato esplicito nelle dichiarazioni rilasciate in settimana a «La Stampa», sottolineando che non saranno ammesse altre distrazioni, con il tecnico Ciri, che sarà messo in discussione in caso di mancanza di risultati.

«Accetto la sfida - replica Piero Ciri -, anche se non mi è parso il momento più opportuno per puntualizzare alcuni aspetti interni. Capisco gli intendimenti della società, che ha fatto sacrifici per allestire un organico all'altezza della situazione, come molte altre squadre hanno cercato di rinforzarsi per migliorare l'attuale posizione».

«E', in ogni caso, vero che caratterialmente alcuni giocatori possono dare molto di più - aggiunge il tecnico biancoazzurro -. Adesso che posso finalmente operare scelte più appropriate, tutti dovranno dare il massimo per meritarsi il posto in squadra. In campo andranno soltanto coloro che dimostreranno con i fatti di garantire la massima affidabilità. Devo dare risposte a chi me le ha chieste e conto proprio sulla determinazione dei ragazzi per dimostrare che non mancano le qualità per emergere».

Ciri ci tiene, comunque, a puntualizzare un altro importante aspetto per il futuro. «Ci sono almeno 5 squadre che hanno potenzialità superiori alle nostre: l'Aosta, il Pisa, il Poggibonsi, la Biellese e il Viareggio. C'è poi un gruppetto di compagini che può fare molto bene e tra queste anche la mia formazione. Già domani (oggi, ndr) avremo un probante impegno per verificare le nostre velleità, contro la squadra rivelazione dell'inizio del campionato. Nessuno avrebbe scommesso su un avvio così entusiasmante del Moncalieri. La forza dei torinesi è stata finora l'unità del gruppo e anche al Fenusma i piemontesi punteranno sulla compattezza di squadra per cercare di metterci in difficoltà».

Alessandro Di Bartolo, contrastato da un difensore, in una partita di 2 anni fa

La compagine allenata da Mosso è terza in classifica, alle spalle della capolista Pisa e dell'Aosta, e vanta la miglior difesa del girone, con tre sole reti incassate. Non sarà pertanto facile per i biancoazzurri far saltare il dispositivo arretrato dei torinesi. I termali hanno però fallire l'appuntamento con il successo per evitare di compromettere le attese dei dirigenti e dei tifosi.

Probabilmente debutteranno tutti gli ultimi arrivati. Ciri si riserva di sciogliere i dubbi all'ultimo momento. «Verificherò le condizioni dei singoli prima di stilare la formazione - spiega l'allenatore - Ho qualche giocatore acciaccato, con Moschetta che potrebbe anche essere costretto a operarsi al menisco. Una cosa è certa: voglia un successo per cancellare subito la sconfitta rimediata domenica a Pinerolo».

Sigfrido Beneyton

Dall'alto Walter Barbero e Piero Ciri

Oggi pomeriggio, la compagine rossonera affronterà il Viareggio

Gioca l'Aosta «rivoluzionata»

L'allenatore Nando Donati potrebbe anche decidere di mettere in campo i nuovi acquisti Maurizio Bertocchi (libero), Luca Margherita (centrocampista) e David Favilli (punta)

AOSTA. Comincia oggi a Viareggio il tour de force dell'Aosta. Dopo la sfida odierna con i lucchesi, i rossoneri ospiteranno la capolista Pisa, renderanno visita alla Sestrese e affronteranno al «Puchoz» la Biellese. In 4 partite si deciderà gran parte del destino della formazione del presidente Pavan.

«Siamo consapevoli dell'importanza del momento - sottolinea l'allenatore Nando Donati -. Non ho fatto tabelle, ma riuscire a conquistare dieci punti sui dodici a disposizione sarebbe indubbiamente positivo. Dobbiamo, in ogni caso, vivere alla giornata, cercando di raccogliere sempre il massimo. Già domani (oggi, ndr) a Viareggio avremo un primo importante riscontro del momento collettivo».

Il mercato di «riparazione» novembrino ha portato diverse novità nella squadra del presidente Pavan: gli arrivi del libero Maurizio Bertocchi (nella passata stagione al Giorgione e in precedenza al Ponsacco, al Poggibonsi, alla Carrarese e alla Massese), del centrocampista Luca Margherita del Vicenza (classe 1977) e dell'attaccante David Favilli del Livorno, che si è già allenato dalla scorsa settimana con i nuovi. Sul piano delle cessioni da rilevare soprattutto il passaggio dei giovani Massimiliano Fusani ed Enzo Sorrenti all'Inter, mentre René Montrosset è passato in prestito al Moncalieri.

«L'esigenza primaria era quella di completare il pacchetto arretrato con un libero - spiega Donati -. Con l'arrivo di Bertocchi, potrò presentare Stafico in marcatura e Pugliatti sulla fascia sinistra, senza dover sempre modificare l'assetto della retroguardia. Dopo i numerosi movimenti che hanno interessato quasi tutte le squadre del girone, potranno verificarsi dei mutamenti di valori, però credo che ci saranno degli stravolgimenti in classifica».

Il tecnico aostano deciderà la formazione all'ultimo momento, sia perché alcuni giocatori non sono in meglio della condizione fisica (Pongetti, Seri, Turone e Zaniolo) sia perché deve valutare l'opportunità di schierare subito i nuovi acquisti. La novità più importante potrebbe, in ogni caso, essere rappresentata dal rientro di Fermanelli.

A destra, Claudio Fermanelli, che dovrebbe rientrare in campo nell'incontro di oggi, dopo aver ripreso gli allenamenti martedì. Sotto un'azione d'attacco dell'Aosta, fermata dalla difesa avversaria (FOTO SALVATO)

«Claudio è ripreso martedì gli allenamenti, svolgendo però la preparazione in modo differenziato - spiega Donati -. Valuterò tutti i pro e i contro prima di sciogliere il dubbio sull'utilizzo del nostro attaccante. A Viareggio ci aspetta una sfida di grande intensità, quindi scenderanno in campo soltanto i giocatori che mi possono garantire la massima affidabilità sul piano della tenuta fisica».

«I lucchesi non hanno finora mantenuto fede alle aspettative - conclude Donati -, però non dimentichiamoci che sono considerati da tutti tra i principali favoriti alla promozione. Il potenziale della formazione di Buglio non si discute. Per poter rientrare in lizza nella lotta per il passaggio in C2, il Viareggio deve vincere anche gli scontri diretti e farà il possibile per fermare il nostro cammino. Non siamo però disposti a rilanciare i toscani, anzi faremo il possibile per batterli dalla trasferta con tre punti d'oro». **[s. b.]**

La formazione del presidente Sterpone si è rinforzata e oggi ospita il Chiavazza

Un nuovo portiere per il Sarre/Cogne

Il tecnico Nando Statti: «Dopo tre sconfitte consecutive, questa diventa una partita fondamentale per riacquistare morale». Il Fenusma, lanciato all'inseguimento della capolista, gioca a Caselle

AOSTA. Turno casalingo per il Sarre/Cogne e confronto in trasferta per il Fenusma nel campionato di Promozione. I biancoazzurri ospitano il Chiavazza, mentre i blucerchiati sono di scena sul campo di Caselle. Entrambe le formazioni valdostane puntano a conquistare punti pesanti per i rispettivi obiettivi.

Alla formazione del presidente Sterpone si presenta l'occasione propizia per interrompere la serie negativa di tre sconfitte consecutive. A Sarre arriva il Chiavazza, penultimo in classifica. I biellesi non hanno ancora vinto (cinque pareggi e due sconfitte) e hanno seri problemi ad andare in gol (attacco meno prolifico, con soltanto quattro reti all'attivo).

«E' una partita fondamentale - sottolinea l'allenatore Nando Statti -. Dobbiamo tornare al successo per cancellare le apprensioni sorte nelle ultime giornate. A farmi ben sperare è la prestazione convincente di domenica scorsa contro la capolista Volpiano. Potrò, tra l'altro, contare sui rientri importanti di Degioz e di Fiorano e potrei fare debuttare il centrocampista Nicoletto. Abbiamo, tra l'altro, definito la trattativa per l'arrivo del portiere Zarlottin».

Il Fenusma è lanciato all'inseguimento della capolista Volpiano (i castellani sono secondi in classifica alla Vaudese) e cercherà di fare bottino pieno a Caselle, contro una formazione comunque temibile. Ancora problemi di formazione per i blucerchiati per l'assenza di alcuni titolari, in condizioni fisiche non ottimali.

«Per mantenere il passo della battistrada - dice mister Carmine Adamo -, dobbiamo puntare al successo anche in trasferta. La squadra è in costante crescita. Siamo cresciuti di partita in partita, trovando la giusta continuità di rendimento. A Caselle scenderemo in campo ben decisi a conquistare i tre punti. Non dobbiamo perdere altro terreno dal Volpiano prima dello scontro diretto». **[s. b.]**

Il tecnico Nando Statti

F' derby tra Pont Donnaz e Quart nel campionato di Prima categoria

AOSTA. Ancora un derby al centro dell'attenzione del campionato di Prima categoria: Pont Donnaz-Quart. Per le altre squadre valdostane due confronti casalinghi (Charvensod/Sant'Orso-Valli di Lanzo e Olympique Châteaux-Leini) e uno in trasferta (Cirié-Aymavilles/Gressan/Pila).

«Crestella» si preannuncia derby all'insegna dell'equilibrio. Il Pont Donnaz, dopo un avvio stentato, si è ripreso, risalendo preziose posizioni in classifica; il Quart è reduce da un perentorio successo (5-1 sul Quincinetto) e vuol proseguire la serie positiva. I rossoblù tenteranno il sorpasso (sono distanziati di un punto dai viola), ma la compagine di Feder è capace di qualsiasi impresa.

La squadra dello Charvensod/Sant'Orso è ancora imbattuta (cinque vittorie e due pareggi) ed è lanciata all'inseguimento del duo di testa formato dal Cirié e dallo Sporting. La compagine di Mauro Gaglianone non ha un compito agevole contro i Valli di Lanzo, ma il potenziale offensivo dei giallobiù dovrebbe riuscire a far breccia nell'ottima difesa ospite (la migliore del girone, con soltanto tre reti al passivo).

Anche l'Olympique Châteaux vuol rimanere nelle posizioni dell'alta classifica. La compagine di Giulio De Caglie riceve la visita del Leini. Il pronostico è tutto dalla parte della formazione di Verrès, che dovrà comunque sottovalutare gli avversari per evitare di incappare in sgradite sorprese.

Compito ostico per l'Aymavilles/Gressan/Pila, che rende visita alla capolista Cirié. La battistrada è una macchina da gol (già 23 le reti messe a segno in 8 partite), ma il mister Renzo Drudi fa affidamento sulla solidità del pacchetto arretrato per frenare la pericolosità dei piemontesi. Il gioco di rimessa potrebbe poi rivelarsi l'arma più efficace dei gialloneri. **[s. b.]**

Giulio De Caglie allenatore dell'Olympique Châteaux

VIENI A GUSTARE IL LIBRO, CON LO YOGURT.

JUNIOR

Domenica 12 novembre 1995, a Torino, alle ore 16, alla Libreria Luxemburg, in via Cesare Battisti 7, incontro con
Sergio Romano
sul tema: "L'Italia in Europa".

Una domenica diversa in Libreria.
Lo yogurt è omaggio.

Con il patrocinio dell'Assessorato Risorse Culturali e Comunicazione del Comune di Torino

Centrale del Latte di Torino

I LIBRI DE LA STAMPA

Librerie: Arti e Mestieri, Bottega dei Libri, Città del Sole, Comunardi, Dante Alighieri, Druetto, Galleria del Libro, Giolitti, Luxemburg, Manzoni Due, Petrini, Torre di Abele.

IMMOBILIARE

IMMOBILIARE VENDITA

TORINO PROVINCIA

VINOVO signorile in via appartamento salone 2 camere cucina biservizi 2 posti giardino. Bimar 43.591.

VINOVO Torrette villa su 2 piani pranzo 3 camere cucina 2 servizi box zeviino a preventivo Due Elle 434 5856.

VOLPIANO in costruzione villa indipendente su 3 lati abitazione mq 140 su 1 solo piano seminterrato mq 145 mansarda giardino finiture pregio. G.B.I. 397.1767.

VOLPIANO villa bifamiliare con alloggi salone cucina 2/3 camere doppi servizi garage e cantina interno sisia Gest 562.5939.

VOLVERA villette in ultime finiture prezzi bloccati mutui dilazioni permute. Segor 011 903.4500.

PIEMONTE

BALDICHIERI (At) ristrutturazione cascina da ultimare mq 100 più giardino e lotto L. 95 milioni Tel. 011 397.3755.

COLLINA Castiglione d'Asti bella villa ristrutturata su 3 livelli con terreno mq 15 mila. P&P 434.7525.

(Murianetta) vendesi più cantina contrattissimo privato. Telefonare allo 011 980.0317.

MONFERRATO 50 Torino cascina d'epoca indipendente finamente ristrutturato 6000 mq giardino. Rossoimmobili 581.8186.

ODALENGO GRANDE chalet con terreno circostanti di 85850 mq a trattativa L. 300 milioni. Bimar 011 43.591.

ROPPOLO Viverone, posizione panoramica cascina indipendente con terreno finemente ristrutturata, volendo L. 320 milioni Abitalia 011 580 8112.

VIVERONE presso cascina indipendente italiana ristrutturazione ampio terreno L. 220 milioni. Abitalia 011 580 8112.

VIVERONE 100 mt lago cascina su 2 piani da ristrutturare indipendente con terreno L. 120 milioni Abitalia 011 580 8112.

VALLE D'AOSTA

ADETA Regione Sassoyaz vendo in palazzina alloggi liberi di mq 53 cadauno posto auto giardino ultima espansione collinare. Per informazioni e visite Geometra Siena 011 542.015.

VAL D'AYAS

splendido panoramico soggiorno 2 camere cucina servizi L. 165 milioni. Gabetti Mare & Monti 57.67.

LIGURIA

ALBENGA comodo mare a negozi come nuovo ampio bilocale a servizi soto L. 130 milioni. Tel. 0182 556.060

ALBENGA antistante rustico con progetto di restauro 105 mq stabile più terrazzi a L. 50 milioni. Tel. 0182 554.677.

ALBENGA vicinanza affare ingresso 2 camere cucina servizi 2 balconi posto auto L. 100 milioni. Tel. 0182 554.677.

ALBENGA 250 mt mare palazzina signorile bilocali balconata termoautonoma garage L. 230 milioni. Gambera 0182 544 412.

ANDORA collinari a 300 mt in linea d'aria dal mare, vista panoramica appartamenti indipendenti a varie metrature giardini e terrazzi attiguo. Bimar 011 43.591.

BIMAR Conelle vista mare ingresso 2 camere soggiorno cucinino bagno terrazzo box L. 200 milioni. Tel. 011 43.591

BORGHETTO 30 mt spiaggia cucina abitabile camera 4 posti letto balconi vista mare L. 150 milioni Tel. 0182 992 427.

BORGIO VEREZZI villetta con giardino a 300 mt mare; cucina, sala, 2 camere, bagno. L. 600 milioni Telefonare 019 692.600 - 693.004.

comodo centro bilocale ordinato con balconata unica L. 158 milioni. Tel. 0182 992.427.

ERLI solo L. 127 milioni soggiorno cucina servizi balcone sito e giardino condominiale. Tel. 0182 972.

FINALE Borgo luminoso alloggio 90 mq 30 mq terrazzo soffitti a volta affare L. 250 milioni, Tel. 019 692.930 - 577.589.

FINALE LIGURE 200 mt mare ingresso cucina 2 camere balconi L. 245 milioni. Tel. 019 680.710 Faccio Casa.

LAIGUEGLIA Tramonti panoramicissimo soggiorno 2 camere cucina bagni terrazza e box L. 410 milioni. Failla & Barlocchio 741.2874.

LAIGUEGLIA 2 camere soggiorno cottage posto/o terrazza vista mare solo L. 228 milioni. Tel. 0182 992.599.

vendo direttamente in palazzina signorile di nuova costruzione via Briona n. 20 ufficio o studio mq/60 piano terra con ingresso indipendente dalla via, adatto per utilizzo agevolazioni Legge Tremonti. Per informazioni telefonare al 503.333.

a 3 mare soggiorno cucina bagno terrazza con vista mare L. 195 milioni. Tel. 018 621.335.

PIETRA LIGURE

ENTROTERRA VISTA

BILOCALI TRILOCALI VILLE

giardino terrazza posto auto nuovi dal costruttore Sicro

FONDOCASA 019 615.951

PIETRA LIGURE vendo cantierissimo quadrilocale ristrutturato lotto autonomo. Tel 019 626.010 - 610 397 pasti

SANREMO attico bifngressi salone 3 camere cucina cameretta bipli servizi 2 box terrazzo vista mare L. 720 milioni. Permute e dilazioni. Bimar 011 43.591.

SANREMO a 450 mt mare nuova monolocali nuova costruzione pronta consegna da L. 140 milioni. Segor 011 903 2506.

COSTA AZZURRA

A. NIZZA 30 mt mare presso università monolocali da L. 74 milioni. Possibilità finanziamento dell'acquisto con affitto. Interim 011 509.782 - 504.751.

A. Mandona in residence di ultimo portato monolocali/bilocali da L. 94 milioni. Intermobil 019 771.1560 - 771.1918.

A. Mentone in zona residenziale nuovi monolocali da L. 89 milioni, bilocali da L. 121 milioni. Interim 011 509.782 - 504.751.

sono in Crosetto nuova costruzione-6 posti letto ultime finiture FF. Segor 011 903.2508

CANNES Le Cannet villaggio Domaine du Lac 2 bilocali nuovi abitabili con posto auto M.

MENTONE bilocali in costruzione con giardino e balcone a box L. 170 milioni iva compresa. Mediocasa 756.700.

MENTONE in piccola palazzina d'epoca 300 mt mare ultimi prestigiosi bilocali. Isi 011 817.7887.

NIZZA fronte mare 20 mt spiaggia monolocali da L. 80 milioni bilocali da L. 150 milioni. Isi 011 817.7887

NIZZA ultima posizione appartamento 90 mq terrazzo 45 mq splendida vista mare box stabile esclusivo con giardino condominiale piscina. Bartoli 668.3382.

VILLEFRANCHE 200 mt mare bellissima palazzina panoramica splendidi bilocali terrazze. Isi 011 817.7887.

EUROPA

E. Mongenevro in costruzione monolbilocali a duplex da FF. 850 immobili 011 771. - 771.

PRAGA 200 mt piazza S. Venceslao fronte parco stabile prestigioso mq 1450 L. 1.150.000.000. AAC 011 534.162.

SVIZZERA

E. VINOVO capannone di cuca mq 4 mi di altezza con ponte palazzo mutuo permesso. Tel. 696.0001.

AGEVOLAZIONE Legge Tremonti zona centrali negozi uffici nuova costruzione consegna dicembre. H&A 562.2525.

CAPANNONE industriale Regio Paolo mq 2150 più uffici 600 mq, cortile vendesi. Saim 568.2283

CAPANNONE industriali adiacenti corso Allamano (zona La Gru) mq 1000/500, uffici, cortile, tutti vende Simonetti Tel. 543.870.

CONSULEDILE 437.4000 Vinovo Tetti Caglieri prenotazioni costruzione a partire da 300 mq.

CORSO Bramante su palazzina 975 mq totali da L. 195 a L. 625 milioni. Cassapiemonte 318.2525.

CORSO Grosseto via Arnò fabbricato indipendente su 2 piani mq 850, passaggio carraio ottimo investimento Riccobon 447.3978.

CORSO Monte Cucco adiacente libero locale mq 1300 ampio fronte strada uso deposito o industriale. Saim 568.3283.

CORSO Regio Parco nuovo da ultimare muri negozio di 110 mq con soffittature cantina garage 70 mq Cemba 396.814.

Turati prossimità corso Sommeiller nuovo locale commerciale mq 100 con mezzanino mq 1 oltre 2 piani interrati mq 1150. Euro&d 581.6777.

CORSO Unione Sovietica 252 libero ufficio salone 2 vani servizi ingr. Ipi 581.7091.

DATA BANK

vende/affitta capannone camerale tangenziale Torino Sud da mq 850 a mq 800. Tel.

EUROPA 581.8777 piazza Nizza adiacente negozio angolare 7 vetrine mq 280 open space più seminterrato mq 80.

EZIO BERRA 549.330 capannoni da a 7000 mq (eventuali ampio piazzale recintato presso tangenziale). Ideri.

HASTON & ASTON Lungo Po La Stampa locale commerciale 310 mq uso laboratorio con ufficio. Tel. 562.2525.

HASTON & negozio libero 700 mq su 2 piani posizione centrale fronte corso ottimo prezzo Tel.

HASTON & ASTON Precollina fronte mare locale commerciale mq 1300 uso negozio/ufficio con magazzino e cortile ad uso esclusivo. Tel. 562.2525.

INVESTITALIA via Lamarmora in palazzo moderno ufficio mq 190 ingresso indipendente Tel. 568.3870

PIAZZA della Repubblica presso libero negozio 180 mq magazzino 310 mq cortile 200 mq L. 850 volendo alloggio comunicante mq 160. Pastore 434.0021.

PIAZZA Madama Cristina angolare mq 143 e cantina mq 75. Cortile privato. Ottimo reddito. Comm 447.5334.

Provincia Alessandria fronte statale nella immediata vicinanze

vendo fabbricato

adatto molteplici attività

mq coperti 3700 circa

ampio piazzale e cortile

impiantistica completa

adeguata

Baldini Srl 1679 13.492

RIVOLI centro storico interessante locale commerciale su 2 piani buon investimento. Tel. 385.2060 - 0337 201.789.

UFFICI E MAGAZZINI

vendesi/affittasi da mq 250 a 3000 zona via Reiss Romoli Torino. Tel. 596.244.

VOLPIANO

fronte Torino Aosta area mq 15 mila con capannone mq 1650 palazzina uffici mq 450. Gabetti 57.67.

Bernini prestigiosa palazzo Ansaldi altamente signorile ufficio libero mq 160 vendo Studio Dosa 329 0805.

ZONA ospedali libero ingresso 3 camere servizi adatto uso ufficio/abitazione 534.964.

Parella vendesi muri negozio 6 vetrine mq 400. Telefonare Beom. Sena 542.015.

12% di ufficio mq a primaria società in costruzione recente presso tangenziale. Hasion & Aston 562.2525.

BOX AUTO

BOX PER CAMPER

vendesi/affittasi zona via Reiss Romoli pronta consegna. Tel. 596.244.

attiguo Mandria terreno progetto approvato per 2 ville unifamiliari L. cadauna Esposesa 504.283.

GIAVENO zona residenziale terreno edificabile mq 3400 con cubature di mq 4000 progetto approvato. Tel. 011 903.4534.

PROVINCIA

...O CITTÀ

ABBIAMO urgente necessità alloggio 2/4 vani in Torino pagamento Na perdilampo. Arena 434.3437.

CERCASI zona S. Rita Mirafiori alloggio di 1/2 camere libello servizi vendita garantita. Lo Stesa 311.3400.

IMPRESA EDILE

ACQUISTA ZONA

alloggi da ristrutturare

in case d'epoca prestigiose

EDILSASSI 597.929

PER vendere rapidamente ogni tipo di immobile richiedi la consulenza della Bimar 011 43.591

RICERCASI in Torino Ovest appartamento mq max L. 300 milioni vendita garantita. Personalcasa 771.8507.

RICERCASI in Torino Ovest cattiera trilllo cucinino max L. 140 milioni vendita garantita. Personalcasa 771.6607.

RICERCASI 2 camere trilllo zona Torino Sud massimo L. 200 milioni vendita garantita. Personalcasa 329.0041.

TORINO PROVINCIA

CASAPIEMONTE Dlt 318.2525 cerca villa/palazzotto d'epoca zona Pinerolo. Garantiamo professionalità.

CASAPIEMONTE 819.1000 tra Bassano, S. Mauro e Chieri. Garantiamo professionalità.

NTE 967.7717 ricerca villa max L. 550 milioni Rivoli/Alpignano. Garantiamo professionalità

RICERCHIAMO Inlieri anche occupati in Torino e cintura rapida definizione. Chiusano & C. Tel 566.2858.

LOCALI UFFICI CAPANNONI

RICERCA URGENTE

zona capannone di 5000 mq oltre uffici di mq 1000 e piazzale. Gabetti 011 57.67.

AFFITTI OFFERTI

TORINO CITTA'

A.A. CASAFFITTI corso Unione Sovietica 293 camere trilllo cucinino servizi vuoti da L. 650 mila. Tel. 563.901.

ABBIAMO ampie disponibilità vendesi casa arredati vista zona e manutenzione rapida delibrazione. Tel. 585.3829

AFFITTASI a studenti referenziati alloggio arredato 2 posti letto. Tel. 500.179 - 595.852.

AFFITTASI centrato appartamento arredato ingresso camera cucina bagno a L. 550 mila. Studio Pedone 812.7420.

AFFITTASI Torsh Garden appartamento piano alto mq, doppi ingressi ottimo stato Saim 562.01.

AFFITTASI precollina alloggio signorile, salone, 2 camere, cucina, doppi servizi, box auto. Tel. 437.1470 pomeriggio.

AFFITTASI quadrivani doppi servizi completamente ristrutturato. Tel. 0330-601.057.

AFFITTASI signorilmente arredato camera trilllo cucinino servizi adiacente via Da Sanita. Tel. 562.3725.

A studenti affittasi via S. Donato arredato nuovo 2 posti letto luminoso 2 camere cucina. Tel. 597.116.

ATTICO 100 mq più 170 mq terrazzo vista piazza S. Carlo via Roma in deroga L. 2 milioni più spese. Tel. 0330 216.104.

Cavoretto splendida villetta con giardino arredata su 2 piani salone 3 camere cucina 2 bagni. Tel. 43.591

Crocetta isola pedonale ingresso soggiorno 3 camere office 2 bagni L. 1 milione 500 mila Tel. 43.591.

BIMAR via Ventimiglia vuoto soggiorno living 2 camere cucinino bagno L. 600 mila. Tel. 011 43.591.

precollina signorile arredata villetta in parco soggiorno angolo cottura camera bagno L. 1 milione 500 mila mensili. Tel. 011 43.591.

BIMAR via Ventimiglia vuoto soggiorno living 2 camere cucinino bagno L. 600 mila. Tel. 011 43.591.

CANASSO IMMOBILIARE 385.7800 corso Orbassano ultimo piano soggiorno 2 camere cucina bagno L. 650 mila.

CANASSO IMMOBILIARE 385.7800 via Susa elegante piano alto ingresso 4 camere cucina biservizi

CENTRALE superattico panoramico rifiniture di pregio mq 280 terrazzo mq 300 riscaldamento. E.I. 396.136.

CENTRALISSIMA via Roma prestigiosa affittasi uffici di rappresentanza mq 330 piano 2°. Bimar Case 533.634.

COLLINA Torino sella con camino 3 camere cucina 3 bagni patio terrazzo giardino vista parco. Tel. 385.9405.

CONSULEDILE 437.4000 via Ventimiglia adiacente signorile salonchino camera lineare cucinotta bagno box auto.

CORSO Matteotti panoramico mq 190 doppi ingressi salone 3 camere cucina tripli servizi referenziati. Tel. 819.2416.

CORSO Regina signorile arredato 2 camere sala cucina servizi L. 1 milione 200 mila mensile. Studio Riccobon 447.3978.

CROCETTA prossimità isola pedonale affittasi in casa d'epoca alloggio ultimo piano ristrutturato a nuovo ingresso salone 2 camere cucina abitabile guardaroba doppi servizi vasca idromassaggio affittasi inizio/metà. Tel. ore ufficio 548.644.

ELIO CODONI IMMOBILI 660.2264 piazza Statuto abitazione o ufficio mq 130 in buone condizioni.

ELITCASE Crocetta arredato bene ingresso 2 camere cucina e bagno. Tel. 319.9858.

ELITCASE via Ventimiglia ammobiliato ingresso living salonchino camera cucinetta bagno. Tel. 319.9858.

IMMOBILIARE SABATINO Monte Cucco vuoto 2 camere trilllo servizi L. 600 mila. Tel. 385.1313.

IMMOBILIARE SABATINO Crocetta vuoti abitazione/ufficio 2/3 camere cucina servizi. Tel. 385.1313.

INVESTITALIA elegante alloggio fronte piazza Cavour mq 360 su 2 piani uso abitazione o studio, box Tel. 568.3870.

ESCLUSIVA lavis parco condominiale splendido alloggio 250 mq 400 mq posto L. 2.500.000. Furbatto 544.560 - 540.909.

PRIVATO alloggio signorile, pertinenza bicamere, grande salone, grande cucina, ingresso, biservizi, via Sarti 21. Telefonare ore pasti 0124 25.358

affitta alloggio signorile piano rialzato 2 camere e servizi. Tel. 248.7241.

PROPRIETARIA affitta alloggio via Bologna 2 camere cucinotta Tel. 248.7241.

PROPRIETARIA locale mansardato ristrutturato a uso abitazione/ufficio mq 500 Tel. 248.7241.

VIA SAN TOMMASO

prestigioso appartamento manzardato, soggiorno con camino, cucina, camera, bagno, mezzanino, possibilità posto auto Tel. 011 561.9183.

TORINO PROVINCIA

AFFITTASI palazzina come seconda casa 30 km Torino. Telefonare allo 0121 386.753 ore serali.

AVIGLIANA fronte lago grande affittasi posizione panoramica nuova villa a schiera mq 240. VALSVAI 011 325.854.

BARDONECCHIA affittasi alpigiana o angoletto nuova elegantemente arredato comode piste sci. 587.

S. GILLIO villa a schiera salone 3 camere cucina 3 mansarde 3 servizi box giardino affitta. Amerio 0337 228.682.

LOANO affitta tre vista mare confortevole. Tel. 019 669.315 ore pasti.

LOCALI UFFICI CAPANNONI

A. VAI & VAI 325.654 Vittoria/Arsenale dall'ufficio studio associato mq 300 biservizi casa d'epoca ascensore portineria.

AFFITTASI Borgo S. Donato locale mq 170 libero riscaldamento indipendente luminoso 1° piano. Tel.

AFFITTASI locale mattatoio nuovo luminoso fronte strada zona semicentrale mq 600 circa, passaggi carri, riscaldamento autonomo. Tel. 779.0746 ore ufficio.

AFFITTO UFFICI

in stabile di varie metrature mq 80/600 anche in zona semicentrale. Gabetti per l'impresa 57.67.

via Reale Stabile 25, mq 650 come nuovo, altezza mt 7, affittasi/vendesi. Tel. 011 858.0520 ore pasti

CORSO Tassoni adiacente ottimo basso fronte strada su 2 piani, cortile. Totali mq 860. Tel. 779.2044.

581.8777 via Massari prossimità tangenziale Nord uffici varie metrature e locale commerciale mq 370.

EZIO BERRA 549.330 1000/2000 mq presso tangenziale fronte strada con ampio cortile recintato.

IMMOBILIARE SABATINO Centro via dei Mille locale commerciale mq 80, 1 vetrina L. 700 mila. Tel. 385.1313.

LOCALE via Sacchi luminoso ufficio interno senza pilastri servizi passo carraio mq 170. Tel. 517.1013.

PROPRIETARIA affitta Vigevano locali varie metrature 500/1000/2000 mq da L. 2 mila al mq uso magazzino e manifattura. Tel. 011 248.7241.

SETTIMO TORINESE in stabile recente negozio con ampio retro 3 vetrine 2 cantine. Tel. 562.3931

STUDIO DATA affitta zona Mercati Generali magazzino di mq 470 più mq 100 di soppalco Tel. 582 6057.

TROFARELLO centro affittasi in palazzina prestigiosa negozi e uffici varie dimensioni. SFB 011 640.7152 - 0330 385.225.

Corso Re Paolo affitta

basso fabbricato mq 320

indipendente con passo carraio uffici servizi riscaldamento disponibilità alla fine marzo '96

L.

Srl 596.771

AFFITTI TURISTICI

TORINO CITTA'

A.A. KOMARCO 533.914 cerca trilocale o pari in doccia alloggi vuoti o arredati senza vostre spese. Referenze.

A. UNICASE ricerca alloggi e ville vuoti o arredati anche prima cintura per dirigenti stranieri. Tel. 33

ARCHITETTO cerca alloggio mq vuoto in Centro Crocetta Cit Turin o Precollina max referenze. S.A. 561.7117.

CASAFFITTI cerca per propri clienti alloggi vuoti mq 50/70 zona signorile referenziati documentabili. Tel. 590.991.

CONTATTI referenziati professionali cercano abitazione signorile mq 160 zona pedonale Crocetta o centro. Tel. 505.418.

ELITCASE ricerchiamo per clientela monolocali alloggi di varie metrature vuoti ed arredati. Tel. 319.9734.

P&P 447.4836 ricerca alloggi vuoti arredati contratto transitorio o patti deroga senza vostro spese.

RICERCO urgentemente in prima massime garanzie appartamento di mq 100 ca. Tel. ore serali Baldini 669.8188.

SU richiesta nostra clientela referenziata ricerchiamo appartamenti da affittare arredati e non. Definizioni rapide. Massima serietà. Bimar 011 43.591.

AUTOMEZZI

ACQUISTA autovetture fuoristrada furgoni camioncini trigo e ribaltabili. Ipercar strada Torino 27 Borgaro. Tel. 397.1261.

ACQUISTA autovetture massima valutazione, pagamento contanti. Via S. Ottavio 32, Torino. Tel. 011 817.7242, zona Mole.

ACQUISTA autovetture usate massima valutazione pagamento contanti corso Monte Grappa 24 B Tel. 011 776.1858 Torino.

AUTODILLIA acquista vetture fuoristrada furgoni vetture immediata pagamento contanti. Corso Umbria 35. Tel. 486.295.

AUTOTORTONA acquista di ogni tipo valutazione serietà. Tortona 9, tel. 011 817. - 889.654.

GOLF GTI 16 V '95 Concessionaria RS vende. Corso Bramante 14, Tel 316.4884.

M3 200 TE grigia Concessionaria RS garanzie corso Bramante 14. Tel. 316 4884.

RS Concessionaria Porsche corso Bramante 14 Torino Tel. 316.4884 vende in garanzia: 911 Carrera 3.2 coupé '87 nero pelle tagliata autobloccante, 911 Speedster '89 nero, 911 Carrera 2 coupé '90 nero cima lotto autobloccante, 911 Carrera 2 coupé '90 argento cima autobloccante, 911 Carrera 2 coupé 12/92 blu met. cima autobloccante, 911 Carrera 2 coupé '93 argento met cima lotto autobloccante, 911 Carrera 2 Cabrio '91 nero cima autobloccante, 911 Carrera 4 Cabrio '96 azzurro met zabra, 911 Carrera II Cabrio '92 nero climatizzatore, 911 Carrera RS '92 blu met., 993 coupé '94 giallo cima autobloccante lotto, 993 coupé '94 blu cima autobloccante, 993 coupé '95 blu met. cima autobloccante assetto

SAAB 900 anno metallizzato con AC ABS pelle radica S.T. Automobili Saab vende. Tel 663 7008.

9000 CSE anno 1993 metallizzato full optionals. S.T. Automobili Saab vende. Tel 664 7036.

TOYOTA Celica GT four 16/94 rossa airbag sedili pelli. Concessionaria RS vende in garanzia corso Bramante 14 Tel. 316.4884.

VIAGGI E VACANZE

ALBERGHI PENSIONI RESIDENCES

CLUB CONSULENZA CASA offre soggiorni invernali nella Riviera Delle Palme - Loano Telefonare 019 674.573

LOANO Albergo Riviamare accogliente gestione familiare tranq mare telefono Tv servizi in camera. Novembre dicembre L. 55 mila pensione completa Tel. 019 806.285

MATRIMONIALI

AGENZIA matrimoniale Twin Club per vedere scegliere incontrare trovare video persone libere, via Cernaia 14. Tel. 562.0850

CENTRO AGENZIE MATRIMONIALI ASSOCIATE E AUTORIZZATE. La cerniera del giusto incontro nell'assoluta serietà. Amicizie, matrimoni. Via Giuseppe Ghirli 2, angolo corso Vinzaglio, Telefonare allo 011 561.1055.

INCONTRI Studio Matrimoniale. Requisiti richiesti, classe, cultura, serietà d'intenti. Via Vespucci 34 bis.

SIGNORA 30enne diplomata alloggio proprio ben arredato conoscerebbe scopo matrimoniale diplomato laureato divorziato vedovo serio/a ambientato Sciivere: Publikompass 8031 - 10100 Torino.

31ENNE alto 1,75 corporatura snella bionda carattere simpatico, sincero, gentile e socievole, ottimo lavoro, ecomomicamente posizionato amante sport viaggi e natura, conoscerebbe signorina per un rapporto duraturo, scopo matrimonio. Scrivere: Publikompass 8031 - 10100 Torino.

VARI

A.A. GIOIELLERIA M.C. 334.832 acquista oro, argenteria, monete, gioielli, prezzi. Corso Peschiera 103, Torino.

A. ALBA GIOIELLI compra oro argenteria monete preziosi lavorabili valutando massimo Tel 323.002 via Tripoli 65.

A. BELLISSIMA pellicce visone astrakan pregiate volpe argentata russa, pantera grigia, giacca visona Royal, giacca leopardo, occasione vendo. Tel. 599.977.

A. OREFICERIA Ge.Ma acquista oro argenteria preziosi alte valutazioni, Via Madama Cristina 42

AVETE antichità, dipinti, soprammobili acc. da vendere? C'è l'Ile Piemonte Istituto Vendite. Recluzzo immediato. Tel. 011 482.822 - 485.338

CERCHIAMO ville e alloggi cantine acquisto mobili 800 prima 900 quadri soprammobili vecchie radio Parisi 011 964.

PRIVATIZZAZIONE DELL'ENI

Prenota le azioni.

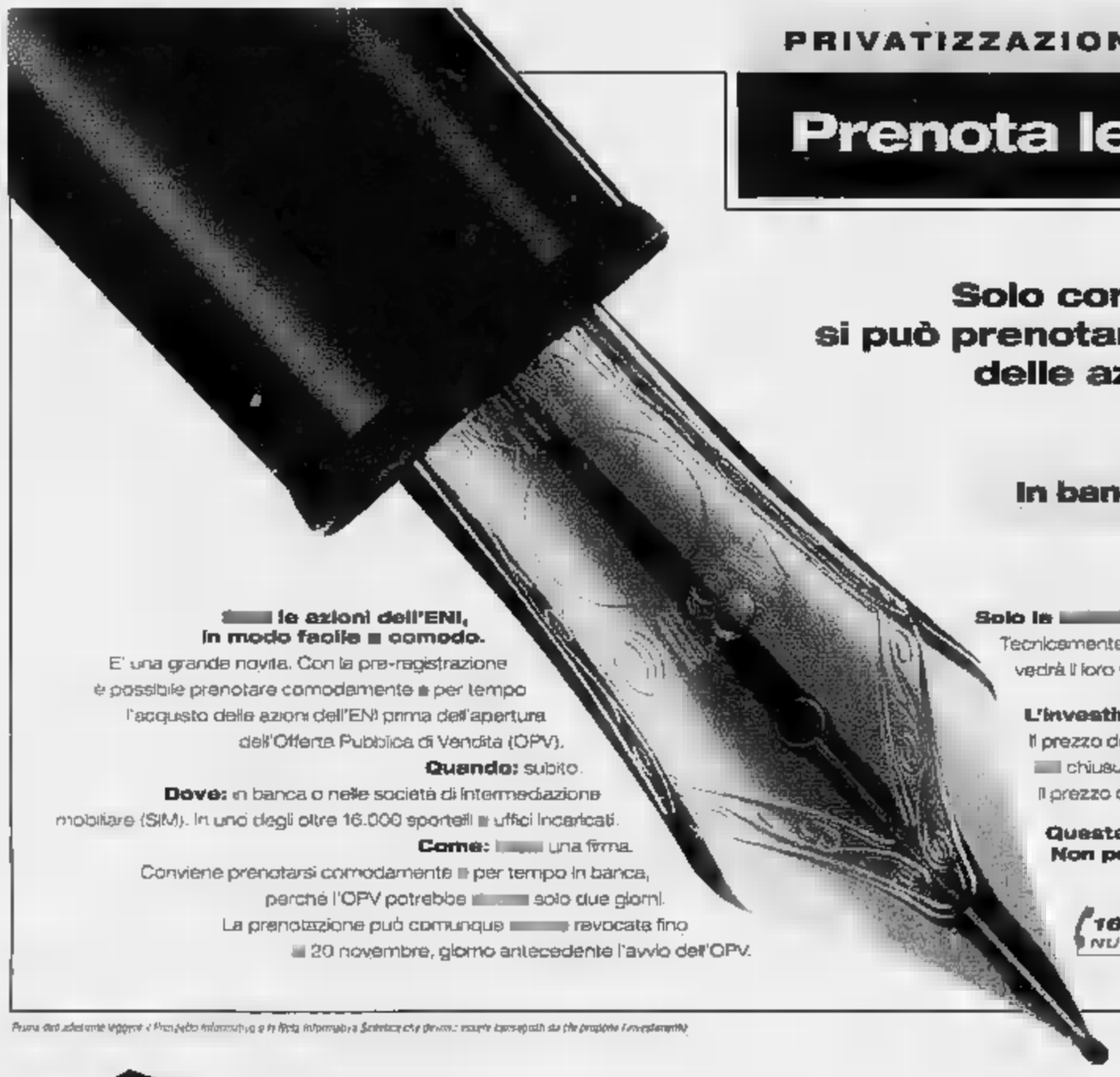

Solo con l'ENI
si può prenotare l'acquisto
delle azioni.

In banca.

le azioni dell'ENI,
in modo facile e comodo.

E' una grande novità. Con la pre-registrazione è possibile prenotare comodamente e per tempo l'acquisto delle azioni dell'ENI prima dell'apertura dell'Offerta Pubblica di Vendita (OPV).

Quando: subito.

Dove: in banca o nelle società di intermediazione mobiliare (SIM). In uno degli oltre 16.000 sportelli e uffici incaricati.

Come: una firma.

Conviene prenotarsi comodamente e per tempo in banca, perché l'OPV potrebbe solo due giorni.

La prenotazione può comunque revocata fino al 20 novembre, giorno antecedente l'avvio dell'OPV.

Solo le dell'ENI, in questa offerta, sono protette dalle oscillazioni della Borsa.

Tecnicamente si chiama "garanzia di prezzo", in pratica chi manterrà delle dell'ENI ininterrottamente per vedrà il loro valore protetto dalle oscillazioni fino al 10% in meno del prezzo di acquisto.

L'investimento minimo.

Il prezzo dell'azione dell'ENI è compreso tra 5.250 lire e 6.000 e sarà fissato tra questi due estremi chiusura della pre-registrazione. Le azioni si acquistano in lotti minimi da 1.000 azioni.

Il prezzo del singolo lotto potrà quindi variare da un minimo di 5.250.000 lire un di 6.000.000 di lire.

Queste condizioni esclusive sono valide solo per partecipa collocamento ENI.
Non perdete l'occasione.

167-338800
NUMERO VERDE

Prima dell'adesione leggere il Prospetto Informativo e la Nota Informativa. Sentenza che previene: esame consapevole sia delle proprie finanziamento

Eni
Energia

LA PRIVATIZZAZIONE DEL PROMOSSA DAL GOVERNO ITALIANO TRAMITE IL MINISTERO DEL TESORO

Ford

presenta

Fiesta

Finisce l'era delle utilitarie.

Prenota la tua prova su strada da:

PEROSINO

CORSO TORINO, 72 - TEL. 411237

DAL 9 NOVEMBRE AL 19 NOVEMBRE (comprese domenica 12 e domenica 19)

Per la pubblicità su
LA STAMPA
PK
publikompass
Sig. PAOLO BELLÈ
Agente Publikompass spa
Asti Antica Zecca 3
Tel. (0141) 592.222

LA STAMPA
ASTI
E PROVINCIA

Domenica 12 Novembre 1995 AT 39

Redazione: via De Gasperi 2, telefono 33.252 / 592.268 / Fax 530.224

LA STAMPA
ogni martedì
tuttocome
settimanale della
e del
tempo libero

Ieri sciopero e corteo degli studenti. La protesta continuerà

Torna il «popolo» del sit-in

Quattrocento giovani si sono seduti davanti agli scaloni della Provincia
Il sostituto del provveditore si era rifiutato di scendere a parlare con loro

ASTI. Circa un migliaio di studenti astigiani ha partecipato ieri allo sciopero indetto a livello nazionale per sollecitare la riforma scolastica che stenta a decollare.

Scandendo slogan hanno attraversato la città chiedendo «autonomia didattica, spazi autogestiti all'interno delle scuole, partecipazione alla programmazione, la carta dei diritti degli studenti».

Il corteo è partito da piazza Martiri della Libertà, sfilando nelle vie centrali prima di raggiungere piazza Alfieri.

I ragazzi si sono fermati sotto il provveditorato agli Studi, mentre una delegazione saliva a parlare con la dottoressa Carla Maria Ronci (svolge le mansioni del provveditore non ancora nominato).

Il funzionario ha accettato di ricevere il gruppo invitandolo ad esporre i problemi, ma non di scendere in piazza per parlare con la maggioranza dei ragazzi come richiesto dai rappresentanti del Comitato studentesco. Alla risposta negativa i circa quattrocento che stazionavano in strada (il corteo intanto aveva subito qualche defezione) hanno raggiunto gli scaloni esterni della Provincia.

Sembra che la prima intenzione fosse quella di entrare, il risultato è stato invece un sit-in e l'esposizione di uno striscione con la scritta «Studenti autogestiti». Durante tutta la manifestazione, compreso il sit-in, non si sono verificati incidenti. Dopo circa un'ora, i ragazzi si sono incamminati in corteo verso il Centro Giovani dove è stata tenuta l'assemblea.

«Il movimento degli studenti astigiani è cresciuto - è la convinzione espressa dai rappresentanti del Comitato studentesco - Proprio per questo non abbiamo più intenzione di accontentarci di buoni propositi. La scuola ad Asti è un'isola felice. C'è il problema di diverse strutture inadeguate, alcune addirittura con barriere architettoniche che non consentono l'accesso a portatori di handicap. Ci vengono inoltre vietati spazi all'interno della scuola per riunirci, discutere e organizzarci liberamente tra di noi. Chiediamo anche di contare di più - continuano - in materia di programmazione didattica. Le disposizioni ministeriali sono ormai inadeguate e con i tagli che la finanziaria prospetta non miglioreranno. Vogliamo sapere se il provveditorato ci appoggia per cambiare le cose».

Una marea di studenti assiepata sugli scaloni della Provincia durante il sit-in di protesta. Lo sciopero è proseguito poi al Centro giovani (foto Lauritano)

Il Comitato annuncia altri sit-in a sorpresa nei prossimi giorni sotto gli uffici di piazza Alfieri per convincere i dirigenti a discutere i problemi della scuola in un'assemblea pubblica. «Nel '94 l'autogestione al Classico è finita con i complimenti del preside - fanno sapere - Segno che è stata tutto sommato una specie di festa che però non ha portato cambiamenti. Adesso chiediamo di tornare a discutere, ma nessuno in questo momento è in grado di escludere altre occupazioni».

Manuela Tallano

DOLCE NOTTE
NUOVE INDAGINI

La pista dello zucchero

Ricostruita dalla Finanza la pista internazionale dello zucchero, dall'Olanda a Nizza. Nella foto uno scorcio dello stabilimento «Musso». SERVIZIO A PAGINA 41

Asfalto viscido

Scontro a Isola due feriti

ISOLA. La pioggia caduta in queste ore ha creato numerosi disagi sulle strade dell'Astigiano. L'asfalto viscido è stato in particolare all'origine di alcuni incidenti: all'altezza del cimitero di Isola, sulla Asti-Alba, in pochi minuti ne sono stati registrati due. L'Opel Corsa al volante Lorenzo Saglietti, 29 anni, si è scontrata con la Fiat Uno condotta da Massimo Gallo, anni, di Costagnole Lanze. Dalla direzione opposta è poi arrivato il Fiat Ducato di Giovanni Manera, 31 anni, di Fossano, che per evitare l'impatto con le due auto è finito fuori strada. I conducenti delle due utilitarie sono stati medicati all'ospedale

L'incidente ha provocato una lunga coda di autovetture rimaste poi coinvolte in una serie di tamponanti, ma senza feriti.

I rilievi degli incidenti sono stati compiuti dalla polizia stradale di Asti e dai carabinieri.

(r. gon.)

I promossi della SETTIMANA

PAOLO CONTE. Una faccia come la sua la vorrebbero in tanti, anche solo in prestito. Come nel titolo del suo recentissimo album. «Una faccia in prestito», ultima fatica dell'avvocato cantautore astigiano, è già un successo. Consacrato dalla critica, applaudito con entusiasmo al teatro Sistina martedì sera (il concerto è stato trasmesso dalla Rai), Conte si appresta ad affrontare altri successi a Parigi, dove l'Olympia lo attende per tre settimane (tutte prenotate). Ma lo chansonnier non dimentica la sua Asti. Dedica un affettuoso ritratto ai concittadini in «Sijmadicandhapajjes» e una «orazione d'onore per il Teatro Alfieri Chiuso da tempo» che inizia: «Dormi teatro/scolpito al centro di un'agricola contrada, tanche qui nessuno si dispera...». Promossi anche i musicisti astigiani che Conte ha chiamato a collaborare: Alberto Mandarini (tromba), Amelia Saracco (mandolino), Giuseppe Elos e il suo coro. Oltre a Massimo Visentin di Calliano nel cui studio è stato registrato il disco.

MIRANDA BIGLIA LUPI. La pediatra astigiana è la presidente provinciale della sezione femminile della Croce Rossa. L'ha eletta all'unanimità il Consiglio dell'associazione (13 voti con l'astensione della stessa dottoressa). Da vent'anni impegnata nella Croce Rossa, da dieci ricopre cariche nel Consiglio. Sostituisce Mirella Stirpe, nelle settimane scorse.

Promozione al comando astigiano della Guardia di finanza: il tenente Mazzapicchio, 27 anni, romano, è diventato capitano. L'ufficiale, responsabile del nucleo di polizia tributaria, ha già diretto numerose e delicate inchieste nel campo fiscale-tributario.

Il bomber più amato dai tifosi resta all'Asti, dopo le voci che ne annunciavano l'imminente cessione al mercato di novembre. Tra i problemi, il mancato affiatamento con l'altro attaccante Omar Nordi, a volta richiesto da Pisa e Saluzzo. I due giocatori annunciano di essersi chiariti; e oggi scendono in campo con la maglia biancorossa contro il Pisa.

Davanti al Michelerio. Traffico in tilt, rubinetti all'asciutto

Scoppia tubatura dell'acqua il centro di Asti finisce nel caos

ASTI. La parte Ovest della città ieri è rimasta per parecchie ore senz'acqua dopo la rottura, nella notte tra venerdì e sabato, di una tubazione della rete dell'acquedotto in corso Alfieri.

La condotta è «saltata» alle 4, nel tratto dinanzi al Michelerio, tra piazza Cairoli e via Varrone: coinvolta da un probabile assestamento del terreno, la tubatura, sistemata a un metro e 70 di profondità, si sarebbe spaccata anche perchè ormai consunta. Davanti al Michelerio si è formata una piccola voragine: l'acqua è fuoriuscita copiosa (150 litri al secondo) e per parecchio tempo (3 ore e mezza).

Dai rubinetti delle case (soprattutto dei piani alti) dei quartieri di corso Alba e della Torretta, dei corsi Alfieri, Don Minzoni e Savona, fino a viale Pilone e corso Volta, l'acqua non è più sgorgata. Le squadre del servizio Acquedotto hanno lavorato sotto la pioggia e utilizzando una ruspa, per tentare di riparare la condotta. L'intervento è stato seguito dal dirigente del settore, Filippo Di Modica. «Cercheremo di ridare acqua alla parte bassa della città al massimo entro la serata» è stato la rassicurazione venuta al mattino dal municipio. Nel tardo pomeriggio il Comune ha reso noto un comunicato «che la distribuzione dell'acqua era tornata normale». Con la precisazione che «nella parte della città servita dalla tubatura che si è rotta potranno successivamente verificarsi fenomeni di torbidità per un periodo minimo di ore».

Ruspa al lavoro ieri per chiudere la voragine apertasi davanti al Michelerio per lo scoppio di una tubatura. Accanto, il tratto di corso Alfieri chiuso

L'incidente ha creato problemi anche alla viabilità. Il tratto tra piazza Cairoli e via Varrone è stato delimitato con transenne e chiuso al traffico. Il primo pullman del mattino (6,30), nell'imboccare corso Alfieri da Porta Torino, si è trovato improvvisamente dinanzi al cantiere di lavoro. Successivamente il percorso delle linee 4 e 5 è stato modificato: provenienti da piazza Alfieri o corso Torino, gli autobus hanno dovuto imboccare Dante e viale Partigiani. **(L. n.)**

Non farti schiacciare dall'inflazione

DIFENDI IL TUO FUTURO
... E VAI IN PENSIONE

Polizze vita anche in dollari franchi svizzeri ecu yen marchi

FRANZOSO ASSICURAZIONI

VIA DE GASPERI 2 (SECONDO PIANO) - ASTI - TEL. 0141/532.532 - 532.552

Alluvione: altra iniziativa in piazza S. Secondo

Una fanfara alpina dove passò il Tanaro

ASTI. C'è ormai un filo indissolubile che lega Asti, o meglio quegli astigiani che l'alluvione l'hanno vissuta veramente, e gli alpini. E' un filo intessuto di solidarietà, di quell'amicizia che nasce nei momenti più difficili.

Oggi Asti e gli alpini vivranno un nuovo momento di comunanza, all'insegna, come già era stato il maggio per il raduno nazionale della festa. L'appuntamento è alle 10, all'incrocio tra corso Savona e via Torchio. Ci saranno gli astigiani, quelli del «popolo con gli stivali», come sono stati ribattezzati gli alluvionati, le autorità, pronti ad accogliere ed applaudire la fanfara della brigata alpina Taurinense. L'iniziativa è stata voluta dal Comune, tra quelle per ricordare l'inondazione.

Il corteo poi si snoderà fino a piazzetta «Volontari dell'alluvione '94», nel quartiere Tanaro (proprio davanti alla chiesa parrocchiale), dove si terrà un concerto.

A chiudere la manifestazione, una mongolfiera sorvolerà i cieli di Asti, lanciando un messaggio di speranza: «Insieme per ricostruire»

Altri appuntamenti. Mercatino della solidarietà, oggi per tutto il giorno, in piazza San Secondo, organizzato dal Gruppo fioristi aderenti all'Unione commercianti. L'iniziativa è a favore delle aziende del settore danneggiate dall'inondazione (manifestazioni analoghe si svolgono contemporaneamente ad Alba e Alessandria). Sulle bancarelle saranno offerti mazzi di fiori e composizioni: ognuno sarà libero di contracambiare con un'offerta (è stato fissato un minimo di mille lire).

Al foyer del teatro Alfieri (sabato Postrone) continua la mostra «Storie d'acqua»: fotografie di Giulio Morra che raccontano episodi minimi dell'alluvione ad Asti.

Convegno. Di alluvione si è parlato ieri mattina nel convegno promosso dal Cdu al Centro San Secondo. Numerosi gli intervenuti. Tra gli altri, il presidente della Regione Ghigo ha ricordato i problemi ancora aperti, sottolineando come, però, in questa occasione gli enti locali abbiano svolto bene il loro ruolo. Gipo Farassino, presidente regionale della Lega nord ha chiesto polemicamente come, e se, siano stati utilizzati i miliardi stanziati dalla Banca europea destinati al Piemonte alluvionato.

Nuove riunioni. Mercoledì in prefettura si riunirà la Commissione affitti costituita per «sorvegliare» sulla situazione nel settore commerciale e artigianale. Molte aziende, infatti, sono visti recapitare la disdetta del contratto di locazione, o richieste esorbitanti per il rinnovo. [f. la.]

Bersaglieri al lavoro in un cortile sommerso dal fango a Canelli

Canelli dedica una targa a bersaglieri e genieri

CANELLI. Questa mattina, alle 10,45, in via Solferino, verrà scoperta una lapide in ricordo del lavoro svolto nel dopo alluvione dai militari del II Reggimento di bersaglieri o genieri della Brigata «Lognano».

I «fanti piumati» furono tra i primi a giungere a Canelli dopo il disastro del novembre '94. Portarono generi alimentari e attrezzature di soccorso, ma soprattutto l'apporto importantissimo in quei momenti ad una popolazione che aveva bisogno di tutto.

Nei giorni che seguirono la piena del Belbo centinaia furono i bersaglieri che aiutarono gli alluvionati a sgomberare dal fango e dall'acqua cantine, magazzini e appartamenti. Inoltre avevanop lavorato per il ripristino dell'Archivio comunale i cui documenti sono custodite nelle celle frigorifere del Centro carni di Asti.

A loro l'amministrazione comunale ha deciso di dedicare una targa ricordo «per l'abnegazione e l'impegno dimostrato». Alla cerimonia interverranno i comandanti militari della «Lognano» e la fanfara del II Reggimento bersaglieri. [fi. l.]

UN TITOLO, UNA VIA

Le ricchezze dei Coardi e la sorte di palazzo Catena

Il cognome dei Coardi (o Codardi) fu per circa due secoli, dall'inizio del '600 alla fine del '700, collegato a palazzo Catena, di cui erano proprietari, demolito nel 1930 per lasciare spazio alla piazza omonima.

Il riferimento al feudo di Quarto e Portacomaro nel predicato comitale dei Coardi risale all'inizio del '600. Domenico Coardi, figlio di Nicolò, cavaliere mauriziano, aveva fatto incidere sul piedistallo della statua marmorea di San Secondo da lui eretta alla base della Torre Rossa, tuttora esistente, un'iscrizione latina con il suo nome: «Dominicus Coardus Nicolai filius».

Nel 1698 i Coardi di Quarto aggiunsero il titolo del feudo di Carpeneto. L'insegna araldica della famiglia presenta tre code di cavallo d'oro in campo azzurro; l'arma è sostenuta da due puledri argentei con il motto della casata, «Animosa virtus». La coda di cavallo ricorda la radice del cognome: «codardi»

La famiglia si era procurata rilevanti ricchezze nel '500 con l'appalto del grano e delle vettovaglie per l'esercito, soprattutto dalla polvere da sparo durante le lunghe guerre del secolo XVI.

Nicolao, padre di Domenico della Torre Rossa, fu tesoriere generale delle milizie e generale delle finanze nel 1610: apparteneva a quella burocrazia statale alla quale i duchi sabaudi fecero larghe concessioni per assicurarsene la fedeltà.

Pietro Savio in «Asti occupata e liberata», attingendo alle Carte Tessiero, ci informa che nel 1745 i Coardi di Quarto erano proprietari della cascina «Catena» e delle terre circostanti l'attuale «regione Catena».

Il riferimento alla cascina e quello al palazzo Catena di proprietà dei Coardi ci fa ipotizzare che questi ultimi fossero subentrati alle proprietà private dei primi negli anni precedenti il 1662 quando la famiglia Catena risultava estinta.

Con il fortunato matrimonio di Paolo Coardi (1720-1803) con Anna di Biandrate-Aldobrandini di San Giorgio, la famiglia si arricchì dei nuovi feudi di Volpiano, Bagnasco, Balangero, Ceva.

Paolo Coardi divenne ciambellano di corte, cavaliere dello Santissima Annunziata e Gran[illegible] della Corona

Il nipote, Luigi Evasio (1779-1849), marchese di Bagnasco, fu invece sindaco di Torino e i suoi discendenti ufficiali dell'esercito, come Alfonso (1811-1889) ed altri degli ultimi Coardi.

Ricorda la casata il vicolo Coardi, alla sinistra di Lorenzo Perosi, nel quartiere della Torretta, intitolazione ufficializzata con delibera del 1980.

Giuseppe Crosa

CRONACHE

RAPINA

Colpo alla Coop, il gip convalida l'arresto

E' stato convalidato dal gip Franca Carpinteri l'arresto di Aldo Sini, 20 anni, il giovane sospettato di essere l'autore della rapina nell'oreficeria «Pomi d'oro», nella galleria del supermercato «Coop» di via Monti. Nei confronti di Sini, assistito dall'avvocato Maurizio La Matina, il magistrato ha poi emesso un ordine di custodia cautelare per evitare la reiterazione del reato. [r. gon.]

[illegible]

Ubriaco, sperona un'auto e gli ritirano la patente

Ubriaco al volante ha speronato un'auto all'incrocio tra via Foscolo e Conte Verde, nella notte di venerdì. Un giovane di 23 anni, di Roatto, a bordo di una Panda, ha urtato l'Alfa 33 condotta da Carlo Armandi, 22 anni, Asti, corso Einaudi 70, che si stava immettendo su via Conte Verde da via Foscolo. Illesi i due autisti. Al controllo della polstrada con l'etilometro, il giovane di Roatto è risultato positivo al test, è stato denunciato per guida in stato di ebbrezza e gli è stata ritirata la patente. [r. gon.]

PRETURA

Insultò i carabinieri al posto di blocco, multato

Fermato dai carabinieri a un posto di blocco aveva insultato i militari rifiutandosi di fornire le proprie generalità. Processato in pretura, Piero Berrino, 42 anni, via Cmedè, è stato condannato a un milione 850 mila lire di multa. [r. gon.]

PROCESSO

Maltrattò la figlia condannato muratore

Era accusato di maltrattamenti ai danni della figlia ventenne. Processato in pretura muratore astigiano, Vincenzo Li Pira, 54 anni, via Pavese, è stato condannato a 8 mesi di semidetenzione. [r. gon.]

MUNICIPIO

Incontro sull'inquinamento della falda di valle Manina

L'inquinamento della falda di Valle Manina prodotto dall'ex discarica sarà discusso domani, alle 17 in municipio, tra il sindaco Bianchino, il consigliere Bestente e il Comitato Asti Nord Ovest che, dopo il divieto posto da due esperti di svolgere attività agricole, chiederà al Comune quali interventi intenda adottare. Ieri il Comitato ha diffuso una nota per ringraziare gli avvocati Pasta e Mirate, difensori dei tre valleandonesi, assolti nel processo per il sit-in dinanzi la discarica. [l. n.]

CONVEGNO CDU: [illegible] PER BUTTIGLIONE

ASTI. Sala gremitissima, sabato pomeriggio, al Centro San Secondo per il dibattito «La diaspora democristiana: abbiamo perso la fede e conservato la Chiesa? O abbiamo perso la Chiesa e conservato la fede?», promosso dal gruppo consiliare regionale del Cdu. Al tavolo dei relatori, il segretario nazionale dei Cristiano democratici uniti, Rocco Buttiglione, arrivato puntualmente alle 15,30 (nella foto mentre viene accolto tra gli applausi). Venerdì sera, invece, si era svolto un incontro sul tema «Donne amministratrici a confronto», coordinato da Mariangela Cotto (nella foto sopra, le partecipanti).

In Provincia ad Asti

Tiziana Maiolo al convegno sulla giustizia

ASTI. «Quale giustizia? Italia e Europa a confronto» è il tema del convegno regionale in programma il 26 novembre (ore 10, in Provincia) organizzato da Forza Italia. Relatori: Tiziana Maiolo, presidente della commissione Giustizia della Camera, l'ex ministro guardasigilli, Alfredo Biondi, l'europarlamentare Luigi Florio e Roberto Rosso, coordinatore regionale degli «azzurri».

Prosegue intanto la campagna di sensibilizzazione di Forza Italia e Club Pannella per firmare i 20 referendum. E' possibile farlo al banco installato ogni giorno sotto i portici Anfossi di piazza Alfieri, oppure alle segreterie dei Comuni.

Forza Italia sostiene la campagna referendaria nonostante condivida solo dei 20 quesiti: riforma legge elettorale, Cam, Enel, carriera dei magistrati, responsabilità civile dei magistrati, pubblicità Rai, legge elettorale del Senato, incarichi extragiudiziari ai magistrati. [f. c.]

Dalle 8 alle 10

L'Italgas domani in sciopero

ASTI. Disagi, per l'utenza Italgas, potrebbero verificarsi domani: il sindacato ha proclamato uno sciopero (dalle 8 alle 10) per sollecitare l'azienda a confrontarsi sui problemi della mancata copertura degli organici e dell'utilizzo del personale. Gli sportelli potrebbero restare chiusi; sarà garantito l'intervento di emergenza.

Sempre per domani sono previste due verifiche aziendali alla F.M.E. (ex Nuova Ih-Moi, saranno approfondite le prospettive dello stabilimento) e Carel (ex Weber, la discussione verterà in particolare sugli organici).

Infine domani maestranze della Sisa riuniranno in assemblea per discutere sull'andamento della trattativa, tra direzione e sindacato, su una diversa articolazione degli orari. In base al mandato avuto dai lavoratori, i dirigenti di Cgil-Cisl-Uil si ripresenteranno, venerdì, all'Unione Industriale per un nuovo incontro con la direzione. [l. n.]

AUGURI A...

Questa settimana festeggiano il compleanno

Domenica 12: Edi Sibona, commessa; Ernesto Mosele, impiegato; Piero Giordano, dirigente Usl, Nizza Monferrato; Claudio Nuti, medico, Villanova.

Lunedì 13: Paolo Gianotto, ingegnere; Pier Matteo Berardi, macellaio; Carlo Elia, ingegnere; Pietro Sardi, impiegato, Canelli; Argentino Pelissetti, ingegnere; Elisabetta Zunino Fava, commerciante.

Martedì 14: Davide Gallia, studente; Eugenio Trinchero, medico, Nizza.

Mercoledì 15: Gian Luigi Porro, dirigente comunale; Italo Saccà, funzionario Cassa di risparmio di Asti; Franco Goria, medico; Elena Sorgente, commercialista.

Giovedì 16: Piero Caldera, infermiere ausilario; Eugenio Graziano, medico, Castell'Alfero; Bruno Bego, programmatore di sistemi.

Venerdì 17: Maria Luisa Carli, impiegata; Mario Mazzinghi, responsabile servizio trasporti Asp; Mario Rosia, commercialista.

Sabato 18: Fabio Serpa, studente; Oscar Bielli, sindaco Canelli; Giorgio Musso, sindaco Costelnuovo Don Bosco; Consuelo Taliano, studentessa.

[illegible]

LETTERE AL GIORNALE

«Più posteggi a pagamento»

Visto che è stato avviato il dibattito sulla situazione dei parcheggi e viabilità ad Asti, vorrei anch'io esprimere il mio modesto parere. Penso che il primo passo da intraprendere sarebbe quello di ridurre drasticamente l'uso delle autovetture private nel centro città, privilegiando invece i mezzi pubblici.

Alle varie di parcheggio a pagamento che già esistono, riterrei opportuno aggiungere le aree di piazza Campo del Palio e della Caserma Colli di Felizzano, anch'esse, in parte, a pagamento. Un'altra soluzione che riterrei ottimale per tutti sarebbe quella di predisporre aree di parcheggio gratuite appena fuori città collegate al centro cittadino per mezzo di un costante servizio di bus navetta. Tale soluzione servirebbe ad abbassare notevolmente il flusso dei mezzi privati nelle vie centrali della città, consentendone pur sempre il transito e migliorando il livello di vita nel centro cittadino.

Sono sicuro che sarà possibile attuare tutto ciò non solo con la volontà degli amministratori Asp/Comune, ma anche soprattutto con la comprensione e volontà di partecipazione di tutti i cittadini astigiani automuniti.

Ritengo che ogni decisione da prendersi su questo delicato problema non sia più a lungo rinviabile: se riuscissimo ad avere meno inquinamento nel centro, otterremmo una migliore qualità di vita, eliminando lo stress quotidiano da traffico.

Filippo Pinsoglio

Sciopero medici e ricettari

La decisione assunta dall'assessorato alla Sanità della Regione Piemonte secondo cui i medici di famiglia che attuano, per sollecitare il dell'accordo di lavoro, l'assistenza indiretta debbono usare il proprio ricettario privato porterà ulteriori disagi ai cittadini.

La Regione Lombardia invece ha evitato di assumere un atteggiamento così drastico e non si vede perchè in Piemonte si debbano adottare provvedimenti tanto diversi. I medici di famiglia chiedono una modifica del provvedimento, in modo da permettere ai cittadini di prelevare direttamente i farmaci prescritti senza esborso preventivo della spesa necessaria, rimborsabile solo in un secondo momento. L'azione sindacale dei medici, inevitabile dato l'atteggiamento assunto dalla parte pubblica che non è stata in grado di rinnovare l'accordo di lavoro raggiunto sette anni fa e scaduto da oltre quattro, non può che continuare nell'interesse stesso dell'assistenza. Non è infatti possibile ad alcun professionista assicurare una attività compensata con circa 4 mila lire mensili pro capite.

Comitato provinciale Snami (sindacato autonomo medici)

«Noi l'Ulivo? Nulla di [illegible]

A proposito della prossima «convention» ad Asti dell'Ulivo, in programma il 16 novembre, vorrei precisare che noi repubblicani astigiani non abbiamo ancora deciso la nostra adesione. L'opportunità sarà stabilita dopo un dibattito interno che riguarderà anche l'aspetto secondario delle alleanze.

Germano Cantarelli, Pri Asti

NUMERI UTILI

AUTOAMBULANZE

Asti 593 345
726.390
Castagnole Lanze 878 348
Mombercelli 955.333
Montemagno 63

CROCE ROSSA
Asti 417 741
Canelli 4.222
Castello d'Annone 401 388
Castelnuovo D.B. 011/9876.458
Cocconato 907 503; 907.602
Costigliole 966 779
Monastero Bormida 0144/88.280
Moncalvo 92 13 13
Montegrosso 953.175
San Damiano 975.910
Villafranca 945.777-943 081
Villanova 445. 948.555

Ad **Asti** sono di turno orario dalle 8 alle 19,30 senza interruzione la farmacia **Sanitas**, corso Alba 72, tel. 552.686 orario dalle 9 alle 12,30 e dalle 16 alle 8 del giorno successivo (dalle 22 alle ore 8 e sonando abbassate dietro presentazione di ricette mediche urgenti) la farmacia **Gerello**, corso Felice Cavallotti 2a, telefono

Canelli: Bielli, via XX Settembre 1
Moncalvo Ottone, via Cassalo
Nizza Baldi, via C.Alberto 85

GUARDIA MEDICA

Asti 353 555
Cadiano 928 444
Canelli 832 525
Castelnuovo D.B. 011/987 6468
Cocconato
Costigliole 961 414
Monastero Bormida
Moncalvo 917.444
Montechiaro 999.788
Montemagno 53 263
Nizza 7821
Rocca d'Arazzo 406.160
San Damiano 975.910
Villafranca 644
Villanova 948.555

pronto intervento 112

Asti 530.106
Bubbio 0144/8103
Canelli 823 663
Castagnole Lanze 878 161
Castelnuovo D.B. 011/987 6152
Costigliole 966 096
Moncalvo 917.100
Montegrosso
Nizza 721.623
San Damiano 975 064
Villanova 948.033

POLIZIA pronto intervento telefono 113

Asti Questura 416 111
Stradale:
721 704
Autostrada A21: 0131/361 266

GLI APPUNTAMENTI

CASTELL'ALFERO

In funzione il centro Avis

Stamane resterà aperto il centro comunale Avis di Castell'Alfero. I prelievi saranno possibili dalle 8 alle 11,30. Nello stesso orario funzionerà a Ferrere l'autoemoteca.

VALMANERA

Si riunisce la Circoscrizione

Domani si riunirà il Consiglio di circoscrizione di Viatosto-Valmanera. Si parlerà di lavori pubblici, urbanistica e segnaletica stradale. L'assemblea si terrà alle 21 nel centro civico.

SAN DAMIANO

Aperto lo sportello del cittadino

Stamane resterà aperto, nel municipio di San Damiano, lo sportello del cittadino. Orario: 10-11,30. Domani: 8,30-11,30.

CASTIGLIONE

Si commemorano i Caduti

Stamane in due frazioni astigiane saranno commemorati i Caduti. Cerimonie alle 10 a Castiglione, con consegna di medaglie d'oro a reduci della seconda guerra mondiale, e alle 11 a Serravalle

CASTAGNOLE

Storia dell'arte alla lezione Utea

Alla lezione Utea, nel municipio di Castagnole Lanze, domani si parlerà di storia dell'arte. Appuntamento alle 21.

BUTTIGLIERA

Lavori pubblici in Consiglio

Il Consiglio comunale di Buttigliera si riunirà oggi, alle 14,30, per discutere il progetto preliminare del nuovo impianto di illuminazione in frazione Crivelle (spesa 700 milioni) e esame anche il piano finanziario per l'ampliamento di strada San Martino con creazione del viale pedonale e la sistemazione dell'area San Bernardo.

ASTI

Controllo Usl sui funghi

Controllo Usl dei funghi, domani, al Mercato ortofrutticolo. Il servizio, che è gratuito, si svolgerà dalle 8 alle 10.

Sviluppi internazionali nell'inchiesta Dolce Notte: le indagini della Finanza

Pista di zucchero dall'Olanda a Nizza

Ingenti quantitativi di saccarosio di contrabbando erano destinati al mercato clandestino dei vini
Al centro dell'inchiesta la ditta Musso. Accertate evasioni fiscali, doganali e Iva per oltre 30 miliardi

NIZZA. E' una pista dolce, che da Nizza arriva fino all'Olanda: un giro vorticoso di bolle e fatture false e diritti doganali evasi per immettere migliaia di quintali di zucchero sul mercato clandestino dei vini.

Un incastro di «scatole cinesi», rappresentate da altrettante società che provvedevano a far arrivare nell'Astigiano il saccarosio «in nero». L'operazione «Dolce Notte», iniziata nell'ottobre di un anno fa (oltre una cinquantina gli indagati, all'epoca finiti in carcere, tra cui molti imprenditori e anche funzionari della Repressione frodi) continua a riservare nuovi sviluppi: questa volta il troncone d'inchiesta riguarda in particolare le presunte evasioni fiscali.

Il tenente colonnello Claudio Peiccia coordina l'inchiesta con il capitano Luca Mazzapicchio

Le Fiamme gialle del comando astigiano (tenente colonnello Claudio Peiccia e capitano Luca Mazzapicchio) hanno presentato un inedito dossier al procuratore della Repubblica Sebastiano Sorbello.

Al centro dell'indagine la ditta «Settimo Musso» di strada Alessandria, a Nizza. I titolari, Marcello e Carlo Musso [illegible] stati arrestati quando era esploso lo scandalo, un anno fa, sulla base degli elementi raccolti dai Servizi regionali antisofisticazioni e dai carabinieri dei Nas.

Anche per gli uomini della Finanza la società nicese è stata un gigantesco «collettore» di zucchero di contrabbando: quello che in gergo gli esperti definiscono in «quota C». Un prodotto, cioè originariamente destinato all'esportazione extra Cee, grazie a sgravi fiscali. Invece, gran parte del saccarosio, sarebbe finito proprio nel mondo della sofisticazione vinicola, per la produzione di mosti concentrati rettificati che secondo [illegible] legge devono essere ottenuti solo dall'uva.

In base al teorema accusatorio, confermato dalle indagini della Finanza, lo zucchero, di provenienza olandese (prodotto dalla ditta «Suiker») [illegible] alla Musso di Nizza attraverso due direttrici: direttamente (tramite un'altra società olandese, la «Django's») oppure, in seconda battuta, tramite un complesso intreccio di ditte (francesi e poi lombarde).

In entrambe le fasi lo zucchero sarebbe stato acquistato dall'organizzazione attraverso le due ditte olandesi che provvedevano a fornire i documenti per l'esportazione in Slovenia o Croazia, cioè fuori Cee. Successivamente la documentazione veniva poi «corretta» con l'apposizione di un falso visto di arrivo in Slovenia e di un altro timbro della Dogana italiana, anch'esso falso.

La Finanza avrebbe accertato che la ditta Musso aveva acquistato con questo sistema 775 tonnellate (775 mila chili) di zucchero («quota C»). Sarebbero stati accertate evasioni fiscali, Iva e di diritti doganali per oltre 30 miliardi. Uno dei titolari, Marcello Musso, 43 anni (assistito dall'avvocato Nevio Scapini di Torino), è indagato per associazione a delinquere e fatturazione di operazioni inesistenti. Ieri il fratello, Carlo ha rilasciato si è limitato a dire: «Siamo usciti distrutti da que- [illegible] vicenda, ma abbiamo sempre lavorato con serietà e speriamo di poterlo dimostrare».

Franco Binello

La sede e i capannoni della «Musso zuccheri» in strada Alessandria a Nizza

Venerdì a Villafranca

Un'assemblea sull'esposto contro il sindaco

VILLAFRANCA. Con una fiera presa di posizione i rappresentati della lista «Insieme per cambiare» vincitori alle elezioni amministrative, rispondono all'esposto presentato contro il sindaco Giovanni Saracco (è anche assessore provinciale alla Viabilità) dalla minoranza per presunte incongruenze sull'affidamento di appalti per la pulitura di fossi. L'esposto coinvolge anche un impresario di Villafranca. Ieri in paese [illegible] comparsi volantini, a firma del gruppo di maggioranza, che invitano gli abitanti a partecipare all'incontro pubblico che si terrà venerdì 17 alle 21 nella sala consiliare.

«A tutti quelli che mormorano tirando la pietra e nascondendo la mano a proposito dell'esposto contro il sindaco: nessuno - si legge - ha rubato né una lira, né un milione. Stiamo lavorando per migliorare le cose, tenendo fede alla fiducia accordataci dagli elettori. A testa alta e con [illegible]. Ma con fatica. Parliamone». **(m. t.)**

Una campagna dell'assessorato provinciale all'agricoltura

«L'Astigiano perde vigne»

L'assessore Pensabene: «Negli ultimi 15 anni abbandonati 4 mila ettari»
Un progetto per le zone vocate. Sono state richieste modifiche alla normativa

ASTI. «La vite è la vita della collina» è il nuovo slogan utilizzato dalla Provincia per lanciare una campagna di sensibilizzazione contro l'abbandono dei vigneti. Un tema scottante, su cui da mesi si battono le associazioni di produttori e le organizzazioni professionali agricole. Ora scende in campo direttamente la Provincia con oltre 500 manifesti, disegnati da Roberto Montafia, che saranno affissi in tutti i paesi.

Obiettivo: ricordare il rischio di degrado dell'ambiente e dell'economia, che porta con sè la mancanza dei reimpianti vigneti.

«La Provincia di Asti ha perso negli ultimi quindici anni, quattromila ettari di vite - ha sottolineato l'assessore Giovanni Pensabene, presentando l'iniziativa - spesso per incuria, coltivatori anziani hanno dismesso i vigneti, senza pensare al fatto che il diritto di reimpianto si può cedere [illegible] altri». Occorre ricordare che questa situazione di squilibrio «made in Piemonte», trae origine da una normativa Cee, che prevede l'impossibilità di reimpiantare viti. Potranno mettere a dimora nuove piantine solo coloro che hanno estirpato un vecchio vigneto, comunicandolo ai Servizi decentrati per l'agricoltura. A questo punto acquisiranno il diritto al reimpianto per la stessa superficie. Un diritto che se non è utilizzato in proprio può essere venduto [illegible] altri.

Nell'Astigiano restano in produzione circa 19 mila ettari. «Troppo pochi - ricorda il direttore delle Viticoltori Piemonte Ezio Borgio - se uniamo questo dato al fatto che il Piemonte ha toccato quest'anno il minimo storico della produzione, attestandosi al di sotto dei tre milioni di ettolitri, capiamo che ad andarci di mezzo è un intero settore dell'economia».

La Provincia con questa iniziativa di sensibilizzazione, intende muovere i primi passi per collegarsi con il lavoro già svolto dalle organizzazioni professionali e dalle associazioni dei produttori: non si tratta soltanto di fermare la tendenza all'abbandono, ma anche di pensare al futuro, presentando un progetto complessivo di reimpianto nelle zone vocate, contenente indicazioni sui singoli vitigni da reimpiantare. Il presidente della Confederazione agricoltori, Italo Mussio, a questo proposito ha ricordato che la sua organizzazione ha già raccolto oltre diecimila firme, in calce ad un documento che chiede la possibilità di reimpiantare in [illegible] vocate con vigneti a doc.

«Il [illegible] novembre durante la nostra assemblea generale presenteremo le firme all'assessore provinciale e la stessa iniziativa sarà ripetuta in dicembre alla Regione, che deve farsi interprete con il Governo e con la Cee delle necessità delle viticoltura di collina».

Enrica Cerrato

NOTIZIE IN BREVI

PORTACOMARO STAZIONE

Danneggiati i semafori sulla linea ferroviaria

Raid vandalico sulla linea ferroviaria Asti Casale, all'altezza di Portacomaro Stazione. Sconosciuti, con un lancio di sassi hanno danneggiato alcuni semafori sistemati in prossimità di passaggi a livello **[r. gon.]**

CANELLI

Condannato a due mesi per furto d'autoradio

Maurizio Campanello, 26 anni, residente a Canelli, è stato condannato in pretura a due mesi 10 giorni di reclusione. Era accusato di furto: in una notte nel luglio '92 si era impossessato di quattro autoradio. **[r. gon.]**

AGRICOLTURA

Arrivano i risarcimenti per i danni della selvaggina

Novità dalla Regione per il risarcimento dei danni alle colture, causati dalla selvaggina: alla Provincia di Asti arriveranno 130 milioni da distribuire agli agricoltori. L'assessore regionale Matteo Vighetta ha annunciato anche l'assegnazione ad ogni Provincia delle quote derivate dalla tassa di concessione venatoria regionale. In base alla ripartizione del totale (3 miliardi e 900 milioni), ad Asti saranno assegnati 225 milioni di lire. **[e. ce.]**

DUSINO SAN MICHELE

Nuovi incontri per l'ipotesi discarica a Villanova

Continuano gli incontri informali tra gli abitanti di Dusino e Valfenera, ambientalisti e amministratori dei rispettivi Comuni per chiarire la situazione a conclusione dei sondaggi effettuati in località Lapandin (sul confine, in territorio di Villanova) dove dovrebbe sorgere uno degli impianti di bacino decisi dal Consorzio. Nell'ultima riunione è stato ricordato che l'area è prettamente agricola e che [illegible] un progetto per realizzare un piano irriguo di tutta la zona. **[m. t.]**

[illegible]

Libro e mostra [illegible] Società agricola

Sarà presentato oggi alle 15 il volume sulla locale Società agricola operaia «Ricostruzione storica di un'associazione di solidarietà sociale», nata nel 1901 e ancora attiva. Il libro è stato scritto da Enrico Cico, insegnante di lettere. Nei locali della Società, [illegible] inaugurata la mostra sulla storia del sodalizio. Seguiranno il concerto della banda «L'Ardita», la castagnata e il battesimo del vino novello «Farinel» dell'azienda «La Columba». **[l. n.]**

VALFEN[illegible]

Di notte incendiano i cassonetti

Nuovo episodio vandalico a Valfenera dove nella notte è andato a fuoco un cassonetto pieno di cartone. Le fiamme sono divampate in via San Lorenzo. Accanto al contenitore sono state ritrovate due taniche contenenti forse liquido infiammabile. **[m. t.]**

[illegible]

«Inviateci ricordi di don Celi»

In città la figura di don Celi non si dimentica: sono trascorsi alcuni mesi dalla sua morte, ma i giovani dell'Oratorio Salesiano vogliono continuare a ricordarlo, [illegible] la pubblicazione di un opuscolo in [illegible] saranno raccolte le testimonianze di tutti coloro che l'hanno conosciuto. In quasi cinquant'anni di lavoro all'Oratorio. In questi giorni sono apparse in città locandine che invitano quanti hanno ricordi particolari su don Celi a prendere carta e penna e metterli per scritto. L'originale iniziativa, è curata da un apposito «Comitato per il ricordo di don Celi». Chi vuole mettersi [illegible] contatto con il gruppo può telefonare all'Oratorio Salesiano (721.256). **[e. ce.]**

[illegible]

Computer e Internet in biblioteca

Per il progetto che trasformerà la biblioteca pubblica in un centro multimediale la Giunta ha autorizzato la spesa di 50 milioni. Saranno acquistati 4 computer, 3 lettori di compact disc, stampanti, scanner e modem. Nel progetto, nat[illegible] da un'idea del vicesindaco Gian Luca Spagarino, è anche previsto il collegamento con la rete telematica Internet. **[fl. l.]**

In due giornate di studio [illegible] Stresa è stata tracciata una mappa dell'informazione locale

Ecco come crescono i giornali piemontesi

Una produzione totale di 600 mila copie: oltre metà del mercato

[illegible]
DAL [illegible] INVIATO

C'è un giornale, in Piemonte, che non [illegible] vede nella sua integrità ma è fatto di tanti giornali: messi tutti insieme vendono 600 mila copie. Sono i periodici a cadenza settimanale, bi-trisettimanale. E' la grande realtà della stampa locale che rappresenta un fenomeno unico in Italia. Queste «province di carta» hanno offerto lo spunto per un dibattito-confronto a Stresa (Novara). Il «caso» Piemonte è stato al centro di un forum organizzato da Associazione Stampa Subalpina [illegible] Ordine dei giornalisti del Piemonte e Valle d'Aosta.

L'Ordine dei giornalisti del Piemonte ha commissionato una ricerca al centro «Paolo Farneti»: ne è uscito un mondo di carta e parole stampate, ma anche uno spaccato sociale, che ieri è stato presentato dal professor Carlo Marletti, curatore dell'indagine, con la collaborazione di Laura Carcano. Dice Marletti: «Questo atipico organo di stampa è la risultante dello sforzo produttivo di imprese e redazioni, è la somma di tanti giornali dai diversi formati. Ecco così sfatato in parte il mito del Piemonte orfano di un pluralismo informativo».

Dopo l'introduzione di Roberto Moisio segretario della «Subalpina», e il saluto di Mario Petrina presidente Consiglio [illegible] zionale ordine giornalisti, è intervenuto Giovanni Giachino presidente Federazione italiana piccoli editori: «La stampa locale - ha detto - rappresenta il 60 per cento dell'informazione».

Direttori di giornali locali al tavolo dei relatori per il convegno sull'informazione local[illegible] che si è svolto a Stresa

E non è realtà da serie B. Tutt'altro: sono tanti «piccoli giornali che crescono», come ha sottolineato Fiorenzo Cravetto (presidente della consulta sindacale regionale) coordinando la tavola rotonda con i direttori delle testate locali piemontesi e valdostane.

Hanno partecipato Walter Barbero direttore de «La Valléa», Marco Borchi (Il Biellese), Claudio Bo (Provincia Granda), Francesco Brizzolara (La Sesia), Sisto Capra (La Sentinella del Canavese), Luciano Lombardi (Il Corriere [illegible] Novara), Benito Mazzi (Eco Risveglio dell'Ossola), Paolo Monticone (La Nuova Provincia di Asti), Paolo Zoccola (Il Piccolo di Alessandria). Tutti hanno sottolineato un elemento che li accomuna: il rapporto radicato con [illegible] lettore piemontese. E da Lombardi, che già lo applica sul [illegible] suo bisettimanale, un invito [illegible] agli altri: «La trasparenza innanzitutto, a cominciare dalla pubblicazione della tiratura, si[illegible] a quello del bilancio». Ma informazione locale non è soltanto prerogativa dei settimanali. Anche «La Stampa» ha un altro giornale suddiviso in tante edizioni quante sono le province piemontesi: lo ha ricordato Beppe Grosso, vicecaporedattore capo delle edizioni regionali, riconoscendo ai giornali locali la funzione di concorrenza e stimolo per il quotidiano diretto da Ezio Mauro. Nel dibattito sono intervenuti Paolo Paloschi, amministratore delegato de «La Stampa», e Cesare Roccati.

Informazione locale significa anche problemi, possibilità di sviluppo e crescita per i giovani. Enzo Ghigo, presidente della Regione ha assicurato che saranno attivati meccanismi a favore delle testate locali, attraverso la formazione professionale e altre risorse: «Vogliamo perseguire [illegible] filosofia [illegible] governo meno torinocentrica». Ha concluso Paolo Girola, presidente della «Subalpina».

Gianfranco Quaglia

HAI PROBLEMI DI SALUTE?

IRIDOLOGIA E FITODERIVATI
L'OCCHIO RIVELA LA CAUSA
CON I FITODERIVATI "ESTRATTI DI ERBE" SI POSSONO ALLEVIARE I DISTURBI.

Ruffinengo Fiorenzo

SANTO STEFANO BELBO - C.so IV Novembre, 10 - Tel. 0368/21.19.90

cmsitalia strumenti dentali srl — Komet

La cms italia srl, distributrice autorizzata del marchio KOMET in Italia, **cerca** per [illegible] di concessione

- ASTI e provincia, parte della provincia di CUNEO, ALESSANDRIA e gran parte della provincia
- [illegible] **INDIVIDUALE** (1-2 persone attive in prima persona) **che si voglia specializzare nella distribuzione professionale dei prodotti KOMET presso studi dentistici e laboratori odontotecnici.**

Ci rivolgiamo di preferenza a persone che già conoscono [illegible] specifico, quali assistenti dentali, odontotecnici e rappresentanti del settore, che abbiano **spirito imprenditoriale e voglia di mettersi in proprio.**

- **Si richiedono** doti di comunicativa e la tenacia necessaria per impiantare [illegible] distribuzione capillare del prodotto KOMET nella zona [illegible] concessione.
- La cms italia srl fornirà tutto il supporto tecnico (**corsi di istruzione merceologica**), commerciale (**iniziative pubblicitarie mirate**) e logistico (**evasione ordini sul venduto, senza obbligo di magazzino !**) necessario allo sviluppo del mercato.

Se siete interessati, inviate curriculum e foto a **cms italia srl - via M. Aurelio 8 - 20127 Milano**

Symbol

QUESTA SERA
MONICA PASTOR
GIOVEDI' SERA
LELE PONTI'

S. S. ASTI MARE
VIGLIANO D'ASTI
TELEF. 0141 952.132

Per la pubblicità su LA [illegible]
PK publikompass
Dig. PAOLO BELLE' Agente Publikompass spa
Via Antica Zecca, 3 - 14100 Asti
Tel. (0141) 592.222

DOVE ANDIAMO STASERA?
CHE COSA MI METTO?
UNA LICCIA, UN CASHMERE, UN REVERSIBILE,
UNA PELLICCIA IMPERMEABILE, UNA MICROFIBRA...
UN IMPERIO
franco Gallizzi
Pellicceria
ESCLUSIVISTA Giuliana Teso
ASTI - VIA D'AZEGLIO 22 - TEL. 557368

Annuncio ad Acqui dell'assessore regionale. E ci saranno accorpamenti

Manager Usl, nomine ad aprile

Nel frattempo prosegue la «supplenza». Il Consiglio di Stato si pronuncerà il 20 febbraio sui ricorsi dei direttori dichiarati decaduti dal Tar. Il 20 novembre parte il 118 nella città termale

ACQUI. Il Consiglio di Stato si pronuncerà solo il 20 febbraio del prossimo anno sui ricorsi presentati dai direttori generali delle Usl del Piemonte, dichiarati decaduti a fine luglio dal Tar. E l'attuale situazione di supplenza proseguirà fino a marzo-aprile. Lo ha detto l'assessore regionale alla Sanità, Antonio D'Ambrosio, l'altra sera a Palazzo Robellini durante un incontro sulla sanità in Piemonte promosso da An.

«Stiamo lavorando alla nomina dei nuovi manager - ha aggiunto D'Ambrosio -, senza spartizioni e lobby». E non è escluso che vengano riaperti i termini del bando per la nomina dei manager, anche se tra i 400 che avevano partecipato, ci sono persone altamente qualificate.

La platea maggiore di Palazzo Robellini era gremita. C'erano in particolare medici e operatori della sanità. C'era molto interesse, anche perché, tra l'altro, ad Acqui il clima è ancora teso per l'accorpamento, voluto dalla Regione, dell'Usl termale con quella di Novi. E c'è chi chiede che si torni indietro. «Su un eventuale riassetto territoriale delle Usl, purtroppo non posso dare una risposta affermativa - ha detto D'Ambrosio rispondendo a una specifica domanda -. Però, è nostro dovere, come sarebbe stato dovere di qualsiasi giunta, vagliare e esaminare la possibilità di un accorpamento diverso. Personalmente, mi impegno a vagliare la situazione, alla luce anche della possibilità di creare un'unica Usl per provincia, come previsto dalle indicazioni nazionali».

L'assessore Antonio D'Ambrosio

Al termine della riunione, D'ambrosio ha annunciato che il 20 novembre, prenderà il via ad Acqui il servizio «118» (basterà fare quel numero per avere assistenza sanitaria in occasione di un'emergenza), con la messa in servizio di un'ambulanza medicalizzata.

Gian Luca Ferrise

Nizza e Canelli

«Creare centri specializzati»

NIZZA. L'assessore regionale alla Sanità ieri ha visitato anche gli ospedali di Nizza e Canelli: Antonio D'Ambrosio è arrivato alle 9, accompagnato dal direttore sanitario Giorgio Martiny e dal responsabile della Usl 19, Ezio Robotti. L'esponente di An, al termine della visita, non ha usato molte perifrasi per dire che, nonostante l'evidente preparazione e buona volontà di tutto il personale, l'ospedale di Nizza ha forti carenze strutturali.

«Poichè io mi considero l'assessore alla salute, più che alla sanità - ha commentato, sottolineando la sua esperienza come medico - credo che per i cittadini sia prioritaria un'assistenza inappuntabile, in centri di alta specializzazione». Quindi, pare emergere la tesi del «qualche chilometro in più ma con maggiori garanzie», piuttosto di tanti ospedali piccoli ed «imperfetti». Detto questo, D'Ambrosio nega il ruolo ai centri minori, tanto che ha parlato di riorganizzazione del Santo Spirito in un'ottica di dimunizione di costi, ma con servizi migliori per i reparti attivi. L'amministratore ha poi annunciato il suo impegno perchè la ristrutturazione del padiglione centrale avanzi al più presto. «I soldi ci sono» ha ricordato e Martiny gli ha fatto eco, preannunciando per fine novità sui lavori.

D'Ambrosio, accompagnato dal consigliere regionale Luciano Grasso ha poi proseguito per Canelli: con evidente soddisfazione ha verificato il buon andamento della «palazzina» adibita a fisiatria (primario Adelio Matti), che conta 40 posti letto. «Questo è il futuro» ha commentato l'assessore, ribadendo la volontà della Regione dei potenziare il settore della riabilitazione a seguito di malattie cardiologiche, respiratorie e neuromotorie. In sostanza per Canelli si prospetta un futuro di reparto lungodegenza (in Piemonte mancano duemila letti) e riabilitazione. Con una novità, annunciata da Grasso (é anche presidente della Commissione Sanità): il collegamento con la Fondazione clinica del lavoro e della riabilitazione di Pavia, che garantirebbero l'ingresso di Canelli tra i centri di ricerca scientifica. Quanto al Pronto soccorso pare che la Regione propenda per il potenziamento dell'elisoccorso e si affidi a ambulanze super attrezzate. Dall'assessore D'Ambrosio è arrivata un ultima assicurazione: ha definito «fondamentale» la costruzione dei nuovi ospedali di Asti e Biella. **(e. ce.)**

Ovada, ospedale «salvo»

Non ci sarà una riconversione forse sparirà Chirurgia

OVADA. «L'ospedale di Ovada non corre alcun rischio di conversione. Dovrà solo essere "rivisitato", per vedere come potrà essere utilizzato al meglio». E' quanto ha precisato l'assessore regionale alla Sanità, Antonio D'Ambrosio, ieri in occasione della sua visita al nosocomio cittadino. Ed è stata una dichiarazione rassicurante, dopo le ricorrenti voci di trasformazione dell'ospedale in struttura lungodegenti.

D'Ambrosio ha aggiunto che sarà compito del direttore generale supplente dell'Usl, insieme agli amministratori locali e agli operatori, valutare come utilizzarlo al meglio per rispondere alle esigenze del territorio. Questo anche in vista del Piano sanitario regionale che dovrà essere redatto entro giugno.

«La nostra azione - ha detto D'Ambrosio, che con la visita a Ovada ha completato il suo giro nei 63 ospedali del Piemonte - non è di privilegiare nessuno, né di dare un minor servizio, ma, se mai, di chiedere qualche sacrificio per migliorarlo».

In discussione c'è la sopravvivenza della divisione di Chirurgia, che ha un limitato numero di interventi a causa del ridotto bacino di utenza. E' quindi necessario cercare una specialità. Il direttore generale Costanzo Borra ha ipotizzato la prospettiva di trasferire da Novi il reparto di Ortopedia. Questo presenza, fra l'altro, risponderebbe a una esigenza manifestata da sempre, anche per la notevole presenza in ospedale di traumatizzati a causa di incidenti sull'Autostrada dei Trafori (e una conferma concreta viene dal notevole numero di prestazioni del pronto soccorso).

L'assessore D'Ambrosio è stato ricevuto in ospedale, oltre che da operatori e dirigenti dell'Usl, dai sindaci di Ovada e Novi, Enzo Robbiano e Mario Lovelli, e dal presidente dell'Assemblea dei sindaci, Comaschi.

Renzo Bottero

Si parla di nuovo di Montechiaro d'Asti

Discariche, spunta un terzo invaso?

MONTECHIARO. Sembrava una storia chiusa per sempre, invece un nuovo capitolo sulla vicenda del sito di località Cascina Beronco sarebbe pronto per essere scritto. Il commissario straordinario Aldo Panzis Oglietti avrebbe deciso di affiancare alle aree di Villanova e Cerro, candidate a ospitare le nuove discariche dell'Astigiano, anche il sito di Montechiaro, in passato al centro di una dura battaglia ambientalista contro il progetto dell'Energest (proprietaria dell'area, intenzionata a depositarvi rifiuti industriali).

Una decisione a sorpresa, che ridisegnerebbe la strategia sullo smaltimento dei rifiuti in provincia di Asti. Una mossa che sembra motivata soprattutto dall'emergenza: il 31 marzo scadrà l'autorizzazione regionale a «esportare» i rifiuti alla discarica torinese dell'Amiat. I 77 Comuni associati al Consorzio Astigiano e i 19 della Media Valle Belbo si troveranno senza un impianto in cui scaricare le 190 tonnellate al giorno conferite attualmente fuori provincia (intanto dal 1° gennaio le tariffe saliranno a 1 lire/kg.).

L'invito ai Comuni, del presidente consortile astigiano Silvano Roggero, a mettere a disposizione le aree per lo stoccaggio degli scarti, ancora una volta ha sollevato le perplessità dei sindaci. In questo quadro, l'utilizzo del sito di Beronco (già sondato positivamente in passato) potrebbe rappresentare la soluzione più immediata per risolvere temporaneamente il problema dello smaltimento, in attesa dell'attivazione delle nuove discariche a Villanova e Cerro (se i risultati dei sondaggi, conclusi nella scorsa settimana, daranno un esito favorevole sull'idoneità dei suoli).

Sull'«operazione Beronco», il Consorzio astigiano per ora non si pronuncia. «Riteniamo - limita a dire il presidente Roggero - che il commissario Panzia Oglietti presenterà tre soluzioni nella prossima assemblea consortile, la cui data resta da fissare. Vedremo come verranno motivate e poi prenderemo tutti insieme una posizione».

In passato tra i sostenitori della mobilitazione contro l'Energest, il sindaco Giovanni Conti è entrato poco più di un mese fa nel direttivo consortile. Ammette di essere al corrente della decisione del commissario, ma chiarisce: «Non so i termini precisi della cosa: attendo di conoscerli». Poi conclude: «Ho sempre sostenuto che quella riguardante Beronco fosse una questione complessa e allo stesso modo la considero ancora adesso».

Chi invece ha già preso posizione è il Comitato Valle Versa: un fax è stato spedito nei giorni scorsi in Regione per segnalare la contrarietà alla «riesumazione» del sito di Beronco.

Laura Nosenzo

Bottega del vino

A Nizza c'è una «signora in rosso»

NIZZA. Alla Bottega del vino c'è un nuovo socio: è il Comune di Incisa, che durante l'ultima assemblea è stato accolto nel gruppo di enti che promuovono la Bottega di palazzo Crova.

Incisa si aggiunge ai Comuni di Nizza, Calamandrana, San Marzano Oliveto, Vinchio e Vaglio Serra. «L'assemblea ha inoltre modificato in parte lo Statuto - spiega il presidente della Bottega, Alfredo Roggero Fossati - per snellire la parte burocratica».

Nelle intenzioni dei sindaci, c'è la prossima convocazione di una assemblea straordinaria per eleggere il direttivo e concretizzare un programma di iniziative.

In particolare, la Bottega (ha sede a palazzo Crova) si propone come propulsore della Barbera.

Tra le altre novità, l'apertura con orario regolare di un banco di degustazione, che ha già un nome accattivante: in omaggio al vino più celebre della Valle Belbo, si chiamerà «La signora in rosso». **(e. ce.)**

Oggi, domani e martedì un cartellone con proposte commerciali, culturali e di spettacolo

San Martino porta festa a Canelli

Dalle 9 l'asta e il mercato del tartufo, poi pranzo con la Pro loco e nei ristoranti. La banda in concerto A Villanuova mostra dello scenografo Emanuele Luzzati. Domani serata con il moscato, martedì la fiera

CANELLI. La fiera di «San Martino» vivrà oggi una giornata all'insegno del tartufo.

Alle 9, nel teatro tenda di piazza Zoppa, prende il via la 5ª mostra concorso e 10ª asta mercato del tartufo bianco organizzata da Pro loco, Comune, Camera di Commercio e associazione trifulao canellesi. I ristoratori della zona si contenderanno le partite migliori mentre i tartufi più belli verranno premiati (in palio «tartufi d'oro» e «zappettine» d'argento realizzate dall'orafo Franco Zavattaro). Alle 10, ancora in piazza Zoppa, il concerto della banda cittadina e alle 12 l'inaugurazione ufficiale dell'«Antica fiera di San Martino» mentre al circolo «Punto di vista» a Villanuova la mostra del pittore e scenografo Emanuele Luzzati.

Sempre sotto il palatenda, invece alle 12,30, il pranzo della Pro loco (menù a base di tartufi) e alle 20,30 una «mega tombola».

Domani sarà ancora fiera: alle 15,30, nel circolo «Punto di vista» a Villanuova, un incontro tra gli insegnanti e la psicologa Anna Parola sulle novità editoriali nella letteratura per ragazzi; mentre alle 21, nel teatro tenda di piazza Zoppa, Radio Canelli e il gelataio canellese Ezio Parodi presentano «Hai provato col Moscato», degustazioni di piatti dolci e salati abbinati al Moscato d'Asti; alle 22 la presentazione del libro «Il gusto della vita» del giornalista Paolo Massobrio e una serata musicale con la «banda delle zucche» di Fubine (Al) e l'orchestra di Beppo Carosso.

Martedì, infine, ultimo giorno dell'«Antica fiera di San Martino»: dalle il mercato di macchine e attrezzi agricoli con bancarelle di prodotti tipici e dell'artigianato locale. Per tutto il giorno esibizioni di giocolieri e artisti di strada. Alle 12, al palatenda di piazza Zoppa sarà distribuita la trippa e alle 21 la «veglia di San Martino» con l'orchestra «Sandro Garbarino» e l'elezione di «Lady San Martino». **(l. l.)**

Giancarlo Luparia consigliere dimissionario

Polemiche in Consiglio sulla ricostruzione

CANELLI. Un Consiglio comunale tranquillo quello svoltosi venerdì sera a palazzo Anfossi.

Ventitré i punti all'ordine del giorno tra cui l'assunzione di mutui per 6500 milioni, tutti necessari per ricostruire le opere pubbliche danneggiate dall'alluvione di un anno fa.

La seduta s'inizia con la surroga del consigliere di maggioranza Gianluca Luparia, odontoiatra canellese, dimissionario per motivi di lavoro. Al suo posto il primo dei non eletti della lista «Forza Canelli» (Forza Italia, ppi, An), l'imprenditore Paolo Araldo, 42 anni, titolare di un'azienda che si occupa di prodotti enologici.

Poi la votazione sui mutui del dopo alluvione. Tutti d'accordo tranne Rifondazione comunista: tutte le disposizioni riguardanti l'assunzione di mutui per la ricostruzione i due consiglieri di Rifondazione, Ugo Repetti e Angioletta Gatti, hanno preferito chiamarsi fuori, criticando il comportamento della maggioranza: «Anche se la legge lo permette - hanno dichiarato i due consiglieri - la Giunta avrebbe dovuto prima progettare tutte le opere e poi accedere ai mutui». «Avremmo allungato ancor di più i tempi della ricostruzione» ha ribattuto il sindaco Oscar Bielli. I soldi serviranno per diversi lavori: si dalle opere di pulizia per le acque pubbliche (rii e torrente Belbo) che solo in parte verranno effettuate dal Magispo, alle strade, all'illuminazione, agli edifici comunali, aree verdi, biblioteca.

In chiusura il Consiglio ha anche discusso una mozione contro l'attivazione del Resol (l'inceneritore che dovrebbe smaltire le scorie dell'Acna di Cengio) presentata dal capogruppo di «Città Insieme» Giovanni Vassallo: «Il Resol non danneggerà solo la valle Bormida, ma rappresenta una minaccia anche per il Sud Astigiano» ha spiegato Vassallo. La mozione, condivisa anche dalla maggioranza e accettata all'unanimità da le forze politiche canellesi, verrà inviata ai presidenti delle Regioni Piemonte e Liguria e al Ministero per l'Ambiente. **(f. la.)**

Cinema, cinema.

Grande successo di critica e di pubblico per i volumi della collana "Tuttocinema". Tre spettacoli eccezionali da non perdere in libreria.

Casa Ejzenštejn di Gianni Rondolino: una raccolta di 50 scritti, opera di uno dei maggiori esperti di storia e critica del cinema. Un viaggio dalle origini del cinematografo ai registi di oggi.

Cinema chissà - I film degli anni ottanta di Stefano Reggiani: 10 anni di recensioni presentate da Lietta Tornabuoni e firmate dall'indimenticabile critico cinematografico de "La Stampa".

Davanti allo schermo. Cinema italiano 1931-43 di Mario Gromo: una novità davvero importante. Una collezione di film recensiti su "La Stampa" da un illustre scrittore e critico di straordinaria acutezza e sensibilità. Una vera e propria storia del cinema italiano sotto il fascismo, una vivace storia del costume e della cultura del tempo.

Casa Ejzenštejn, pp. XIV-494, con 38 illustrazioni nel testo, L. 22.000 *Cinema chissà*, pp. XIV-232, L. 22.000
Davanti allo schermo, pp. XX-236, con 14 illustrazioni nel testo, L. 22.000

I LIBRI DE LA STAMPA

Per gli abbonati a "La Stampa" l'acquisto di tutti e tre i libri costa L. 60.000 anziché L. 66.000. Per abbonarsi a "La Stampa" (un anno 300.000 lire) o per informazioni sulle modalità di pagamento, rivolgersi all'Ufficio "La Stampa" a Roma, "Progetto Editoriale", via Marco Aurelio 42, 00184 Roma.

A CURA DELL'UNIONE INDUSTRIALE DI ASTI

UNIONE INDUSTRIALE DELLA PROVINCIA DI ASTI

SICUREZZA SUL LAVORO

Corso di formazione per aziende edili

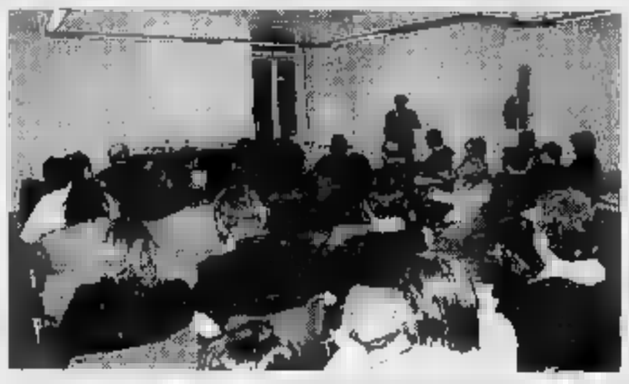

E' iniziato lo scorso 6 novembre il corso ■ formazione in materia di sicurezza sul lavoro e prevenzione infortuni specificatamente rivolto alle aziende Edili.

Al corso, organizzato direttamente dal Gruppo Costruttori operante all'interno dell'Unione Industriale, partecipano i datori ■ lavoro ed i loro collaboratori che dovranno, poi, ricoprire l'incarico di responsabile del servi- di prevenzione e protezione dei rischi previsto dall'art. 8 del Decreto Legislativo ■ '94.

Le lezioni ■ tenute da qualificati Docenti esperti nei rispettivi settori.

In particolare intervengono:

per la parte tecnica: l'ing. Casta (Collegio Costruttori Torino), l'ing. Costamagna del C.P.T. Torino (Comitato Paritetico Territoriale per la prevenzione infortuni, l'igiene e l'ambiente di lavoro) ed ■ Geom. Gianolio del C.P.T. Asti;

particolare spazio sarà dedicato anche ai ■ della medicina ■ lavoro e agli aspetti giuridici della sicurezza e dell'igiene. La pri- parte sarà trattata dal Prof. Giachino del C.T.O. di Torino; la seconda, invece, sarà trattata dall'Avv. Lageard penalista presso ■ Foro ■ Torino.

Nelle foto - La sala convegni del Centro San Secondo gremita di partecipanti nella giornata di apertura.

Convegno di studi giuridico fiscali

Terza edizione

Si terrà venerdì 17 novembre prossimo presso ■ Sala Convegni della Banca Cassa Risparmio Asti - Piazza Libertà, 23 l'ormai tradizionale Convegno di studi giuridico fiscali giunto quest'anno alla sua terza edizione.

Questa manifestazione che si pone l'obiettivo ■ costituire un punto di riferimento fisso per imprese, professionisti ed operatori economici dell'Astigiano ha come promotori la Banca C.R. Asti, l'Ordine dei Dottori Commercialisti della Provincia ■ Asti, l'Unione Industriale, il quotidiano economico Italia Oggi e la Interconsulting, Associazione ■ Commercialisti ed Avvocati operanti ■ Roma, Milano, Como, Asti, Biella, Bologna, Bolzano, Parigi ■ New York. Come è stato fatto rilevare dagli Organizzatori, il Convegno di studi, giunto ormai alla terza edizione, quest'anno affronterà due tematiche ■ particolare interesse giuridico fiscale: i nuovi strumenti finanziari e le novità in materia ■ accertamento e contenzioso tributari. I relatori che si alterneranno al tavolo del Convegno saranno:

- Prof. LUIGI CAROSSO Associato di Istituzioni di Diritto Privato presso l'Università degli Studi di Torino Facoltà ■ Economia e Commercio - Titolare ■ Diritto Commerciale presso la Scuola di applicazione di Torino.
- Dott. MARIO LAMPRATI Dottore Commercialista - Partner responsabile degli Studi di Torino e Genova di Reconta Ernst ■ Young, Società ■ revisione di bilanci.
- Dott. GILBERTO GELOSA Dottore Commercialista ■ Milano - Collaboratore fisso del quotidiano economico-finanziario Italia Oggi - Collaboratore ■ della Cattedra di Diritto Tributario dell'Università L. Bocconi - Docente al corso ■ perfezionamento ■ Diritto Tributario dell'impresa presso il Centro di Ricerche Tributarie (Certi) della medesima Università - Associato Interconsulting.
- Dott. GIORGIO ROSSO Dottore Commercialista ■ Asti - E' stato collaboratore dello studio fiscale della Arthur Young ■ Milano e dello «Studio di Consulenza Fiscale ■ Societaria» di Torino - Collaboratore del quotidiano economico-finanziario Italia Oggi - Associato Interconsulting.
- Prof. MARIO TRIMELONI Professore ordinario di Diritto Tributario presso l'Università degli Studi di Parma - Avvocato - Condirettore della rivista «La Finanza Locale».
- Prof. GIUSEPPE FALCONE Magistrato di Cassazione con funzione ■ Consigliere Pretore in Cosenza - Professore a contratto ■ Diritto Tributario presso l'Università degli Studi ■ Catanzaro - Collaboratore della rivista «Il Fisco» - Già docente presso la Scuola centrale ■. Vanoni - Già Presidente della Commissione Tributaria di Appello in Cosenza.
- Prof. ■ MARIA CORSO Professore ordinario di Procedura Penale presso l'Università degli Studi ■ Parma - Pubblicista - Collaboratore ■ quotidiano economico-finanziario Italia Oggi - Avvocato ■ Milano.
- Prof. CLAUDIO SACCHETTO Professore ordinario ■ Diritto Tributario presso l'Università degli Studi di Bergamo - Autore di numerosi articoli e pubblicazioni, editorialista del quotidiano economico-finanziario Italia Oggi - Avvocato in Milano e Alessandria - Associato Interconsulting.

■ riporta il programma di dettaglio del Convegno la cui partecipazione è liberamente aperta a ■ gli interessati.

Ore 9,15 -	APERTURA DEI LAVORI *Saluto del* Avv. Gian Piero Vigna Presidente della Cassa di Risparmio di Asti S.p.a. *Saluto del* Dr. Alberto Contratto Presidente Unione Industriale *Chairman* Dr. Giorgio Bertolino Presidente dell'Ordine dei Dottori Commercialisti di Asti		Torino Partner Reconta Ernst & Young
Ore 9,40 -	***Profili civilistici degli strumenti finanziari innovativi*** *Relatore* Prof. Luigi Carosso Associato di Istituzioni di Diritto Privato Università di Torino.	Ore 10,50 -	Coffee Break
Ore 10,15 -	***Profili contabili degli strumenti finanziari innovativi*** *Relatore* Dr. Mario Lamprati Commercialista in	Ore 11,20 -	***Profili fiscali degli strumenti finanziari innovativi*** *Relatore* Dr. Gilberto Gelosa Commercialista in Milano Associato Interconsulting
		Ore 11,55 -	***Le cambiali finanziarie*** *Relatore* Dr. Giorgio Rosso Commercialista in Asti Associato Interconsulting
		Ore 12,30 -	Quesiti e dibattito
		Ore 13,00 -	Sospensione dei lavori
		Ore 15,00 -	Ripresa dei lavori *Chairman* Dr. Carlo Cavasino Presidente del Tribunale di Asti
		Ore 15,05 -	***Il segreto bancario - Profili tributari*** *Relatore* Prof. Mario Trimeloni Ordinario di Diritto Tributario Università di Parma
		Ore 15,45 -	***Il nuovo processo tributario*** *Relatore* Prof. Giuseppe Falcone Magistrato di Cassazione, con funzione di Consigliere Pretore in Cosenza
		Ore 16,25 -	Coffee Break
		Ore 17,00 -	***Responsabilità penale tributaria nelle aziende*** *Relatore* Prof. Pier Maria Corso Ordinario di Procedura Penale Università di Parma
		Ore 17,40 -	***Le responsabilità tributarie dei dirigenti d'azienda*** *Relatore* Prof. Claudio Sacchetto Ordinario di Diritto Tributario Università di Bergamo - Avvocato in Milano e Alessandria
		Ore 18,20 -	Quesiti e dibattito
		Ore 19,00 -	Chiusura dei lavori

CONSORZIO ASTI EXPORT

Continua l'attività di promozione sui mercati esteri

Continua, e con successo, l'attività del Consorzio Asti Export a favore delle Imprese astigiane. Recentemente è stato invitato dall'Istituto Commercio Estero a prender parte ■ una presenta- di prodotti agroalimentari in Irlanda.

Alcuni soci hanno superato le severe selezioni per la partecipazione ed il 25 ottobre u.s. ■ sono presentati a Dublino contribuendo notevolmente ■ successo del Workshop.

A fronte dei soddisfacenti risultati ottenuti ■ programma ulteriori iniziative per continuare ■ mantenere viva l'attenzione del Trade Irlandese ■ consentendo che i risultati raggiunti in questo primo incontro ■ abbiano un seguito.

Prossimamente Asti Export sarà presente con tutta la gamma dei prodotti su due impegnativi mercati, anche ■ molto differenti tra loro: il mercato scandinavo e quello russo.

Per la seconda volta il Consorzio sarà presente alla Fiera «Vinordic» di Stoccolma che ■ articola ■ una superficie di 10.000 mq ed è riservata agli operatori ■ del settore.

Il consumo di vino in Svezia è salito nel 1994 ■ 1,3 milioni di ettolitri, ma solo 122.000 ettolitri sono stati importati dall'Italia.

Nonostante l'incremento del 45,2% in quantità e del 60% in valore registratosi nel '94 rispet- all'anno precedente, l'Italia è solo il quinto fornitore, preceduta nell'ordine dalla Spagna, dalla Francia, dalla Germania e dall'Australia.

Sulla base di tali dati il mercato è evidente che assume grande interesse per la nostra produzione essere presenti a Vinordic nel momento in cui con l'entrata della Svezia nell'Unione Europea ■ cambiata la normativa relativa all'importazione del vino.

Sul mercato russo il Consorzio Asti Export si presenta, anche qui per la seconda volta, partecipando alla 2ª Prodexpo ■ Mosca, maggiore mostra ■ zionale che ha luogo nella Federazione Russa.

Questa rassegna, dedicata agli alimentari, ha fatto registrare nella prima edizione la partecipazione ■ 500 ditte, 12 collettivi- straniere e la presenza ■ oltre 70.000 operatori.

Nella Federazione Russa e negli altri dieci Paesi ■ CSI (Armenija, Belorussia, Georgia, Moldova, Kazakhistan, Kirghizstan, Tadgikistan, Turkmenistan, Ucraina, Uzbekistan) il libero mercato ■ sempre più affermandosi immettendo sulla scena mondiale della domanda e dell'offerta oltre 2■ milioni di nuovi consumatori.

Prodexpo è quindi una vetrina irripetibile per i nostri operatori.

L'intensa attività dei soci si concede una breve pausa nel ■ di dicembre, peraltro dedicato ad esaminare nuove richieste di iscrizione.

Per fare ciò è sufficiente inoltrare domanda su carta semplice al Consorzio Asti Export, sede presso la Camera di Commercio di Asti, però occorre tassativamente poter onorare il motto del Consorzio stesso «**Prima la qualità poi la quantità**».

Naturalmente gli imprenditori di Asti Export intendono vendere «molto e buono».

CORSO DI PRIMO SOCCORSO

Presso l'Unione Industriale è in pieno svolgimento il corso ■ Primo Soccorso in Azienda organizzato in collaborazione con il Comitato Provinciale della Croce Rossa Italiana.

Tale iniziativa, ■ cui intervengono dipendenti di circa 30 aziende industriali associate all'Unione, si rivolge a quei lavoratori, designati dal proprio datore di lavoro, per l'attuazione dei provvedimenti necessari ■ materia di primo soccorso ed assistenza medica di emergen- In ottemperanza al disposto del Decreto Legislativo 626/94 sulla sicurezza sul lavoro e prevenzione infortuni.

Il programma del corso, che ha una durata complessiva di 12 ore, prevede una parte teorica (cenni di anatomia) ■ cui è seguita ■ seconda parte ■ introduzione al pronto soccorso ed ■ relativa parte ■ esercitazione pratica (tecniche di rianimazione, posizionamento dell'infortunato).

Visto l'interesse suscitato il cor- verrà replicato nei prossimi ■.

Una immagine dei partecipanti

Un momento di lezione teorica tenuto dalla dr.ssa LOBETTI

MUTUO PRIMA CASA E ORDINARIO: CONVENIENZA IN TEMPI BREVI.

Mutuo prima casa, mutuo ordinario: acquisto, costruzione, ristrutturazione immobiliare.Rapida erogazione della somma.

PER LA VOSTRA CASA.
*Finanziamenti con durata massima di 10 anni, a rate mensili e semestrali, secondo le personali esigenze per: acquisto, costruzioni, ristrutturazione, recupero. Tasso ridotto per la prima casa. Tempi brevi di istruttoria.

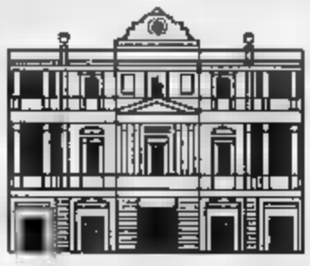

PER LA VOSTRA ATTIVITÀ.
*Finanziamenti a tassi agevolati e ordinari, leasing per: Acquisto attrezzature, impianti, automezzi, brevetti, ecc. Acquisto, costruzione immobili da destinare ad attività produttive o ■ investimento. Esigenze ordinarie di esercizio

BANCA C.R.ASTI
CASSA DI RISPARMIO DI ASTI SpA

*73 sportelli sono a disposizione per ogni informazione con fogli analitici riportanti tutte le condizioni economiche praticate.

Gli attori della compagnia «Sensanpich» di Ferrere, stasera a San Damiano

ULTIMA DOMENICA

Teatro a San Damiano e blues a Cassinasco

SAN DAMIANO
Spettacolo stasera alle 21 al cinema Cristallo. La compagnia dei «Sensanpich» di Ferrere presta la commedia «Onesto Rubanni, marito nei guai» di Franco Roberto. Sulla scena Maurizio Franzero, Romano Mottura, Bruna Viglione, Marco Demarie, Massimo Maccagno, Giovanni Benotto e Paola Molino. La regia è stata curata da Giulio Berruquier ed Elio Leotardi della compagnia della «Baudetta», con la consulenza di Piergiorgio Molino.

CASSINASCO
Stasera musica fuori programma alla birreria «Il Maltese». Alle 22 si esibirà il bluesman texano Sleepy Ray a chitarra, armonica e voce. Nato e cresciuto a Houston, ha suonato con Bo Diddley, Albert Collins, Hubert Sumlin e Pine Top Perkins. Lo scorso anno ha inciso l'album «Under the mighty blood». Ingresso libero. Alle cinque cena polenta al sugo di lepre e funghi (18 mila lire, vino compreso).

FONTANILE
Oggi si svolge la «festa per la terza età» organizzata dal Comune. Alle 14,30 nel salone San Giuseppe, spettacolo proposto da «L'Erca» di Nizza. Gli attori Debora Roggero Fossati, Carla Filippone, Carletto Rosa, Carlo Caruzzo e Nino Aresca, presenteranno brani dal «Malato immaginario» di Molière. Poi musica con Aldo Oddone, fisarmonicista e autore; suoneranno gli allievi della scuola di musica di Acqui.

ASTI
Proseguono ancora oggi alle 16 e alle 21 gli spettacoli del «Circo Americano» in piazza d'Armi. Clown, acrobati, giocolieri, maghi e domatori. Questi i prezzi: palco 40 mila; primi posti 35 mila (ridotti 25 mila); distinti 35 mila (25); 1ª tribuna 15 mila (15); 2ª tribuna 15 mila (10); Galleria 3 mila. Visita allo zoo (dalle 10 alle 12), 7 mila (5 ridotti).

CASTELL'ALFERO
«Festa del tartufo», oggi a partire dalle 9 con il mercatino dei prodotti locali. Alle 10 trifulau e commercianti esporranno i tartufi, che concorreranno all'assegnazione di «Tartufo d'oro» e «Zappino d'argento» e altri premi. I turisti potranno gustare le specialità gastronomiche al tartufo nei ristoranti «Il Castello» (tel. 204.115) e «Ciabot d'Giandoja» (298.113) e con il menù preparato dalla Pro loco (tel. 298.119).

Nel pomeriggio musica, folklore, degustazione di vini e piatti tipici, esibizione degli sbandieratori del comitato Palio di Castell'Alfero.

Richieste e critiche di An alla giunta sulla vita culturale

«Che cosa si sta facendo per il teatro Alfieri?»

ASTI. Dopo questioni come immigrazione, ambiente e sanità, Alleanza nazionale apre il fronte della cultura. Lo fa con la sua Commissione provinciale per le politiche culturali, presieduta dal docente Ferruccio Zanchettin.

I «siluri» della commissione di An vengono lanciati contro la giunta Bianchino, sul Teatro Alfieri e sulla mostra per il ventennario del Comune, e contro l'Istituto per la storia della Resistenza.

«Siamo sconcertati - indica Zanchettin - dal fatto che, di fronte al progetto faraonico dell'attuale assessore per le Culture Laurana Lajolo, con costi oscillanti sui 9 miliardi, la questione della riapertura del Teatro Alfieri, chiuso da 16 anni, venga liquidata con un semplice auspicio». E aggiunge: «E' grave che non si parli delle famigerate relazioni del signor Gervasio (commissionate dal precedente assessore Carla Forno, ndr) sull'attività teatrale in generale e il civico teatro in particolare, della loro utilità, se c'è stata, di un loro utilizzo, se previsto. Ciò in relazione anche al loro costo: 15 milioni più iva».

Ultima stoccata: «Preoccupa che la giunta Bianchino non si sia ancora espressa sull'ultimo progetto sul teatro, quello cosiddetto 'chiavi in mano' dell'impresa Ruscalla».

Altra bordata a proposito della mostra per il nono centenario del Comune: «Non si sa pressochè nulla di questa iniziativa - dice Sergio Bernati - ma l'anniversario sta scadendo, siamo a novembre del '95. Inoltre la mostra rischia di planare in città come un oggetto misterioso, appaltato ad ambienti torinesi, non ha per esempio coinvolto la città. Poi, si pensa a risistemare i musei cittadini senza sapere che cosa ci finirà dentro, né che tipo di ritorno le iniziative potranno avere».

Stefano Santin passa a esaminare la situazione dell'Istituto per la storia della Resistenza: «E' inaccettabile che la medesima persona, l'assessore Lajolo, sia anche direttore dell'Istituto, controllore e controllato, finanziatore e finanziato». Definendo «feudale» la gestione dell'Istituto Santin indica: «Si è creata una 'cappa culturale', in cui sono sempre i soliti a parlare, con il solito indirizzo, come se non ci fossero altre possibilità. Anche la Biblioteca non ne è esente, le stesse persone ricoprono cariche e hanno incarichi ovunque. Sembra una sorta di Mineulpop, o una festa per pochi a cui sono invitati sempre gli stessi».

Intanto i consiglieri di An Antonio Baudo e Silvio Paracchino hanno inviato al sindaco una interrogazione sin merito all'annosa questione dei lavori di ristrutturazione del 'Teatro Alfieri». I consiglieri chiedono «se l'Amministrazione, posto che la riapertura del teatro rientri ancora negli obiettivi prefissi, intenda avvalersi del progetto già esistente e profetizzi nell'attuazione dei lavori, in tempi che dovrà previsare, ovvero se, ritenuto ormai nullo il progetto, intenda avvalersi di un progetto creato ex-novo, affrontando le spese aggiuntive e le lungaggini burocratiche che tale ennesimo intoppo comporterebbe». [c. f. c.]

Ferruccio Zanchettin (a sinistra) e Stefano Santin, della Commissione cultura di An

ARTE E DINTORNI

a cura di Armando Brignolo

IL PLATANO
Collettiva
E' aperta fino al 30 novembre, alla galleria «Il platano», corso Alfieri 253, la collettiva di maestri contemporanei. Sono esposte opere di Aime, Bonichi, Calandri, Casorati, Guttuso, Manzone, Mastroianni, Marini, Fandi, Menzio, Morlotti, Paulucci, Quaglino, Mino Rosso, Rosa, Ruggeri, Sassu, Soffiantino, Spazzapan, Tabusso e Vangi. Sculture di Biffi, Biolcati, Fresu, Guglielminetti, Mastroianni, Messina, Omedè, Vangi. Orario: 9-12/15,30-19,30. Domenica: 16-19,30.

ASSAUTO
Fotogiro
Stamane alle 10,30 il Fotocineclub Way Assauto, via Pietro Chiesa, premia le fotografie partecipanti al «Fotogiro regionale '95». Verranno proiettate diapositive e sarà inaugurata la mostra fotografica. La manifestazione è patrocinata dal Comune e dalla Provincia. L'unico premiato astigiano (sezione diapositive nuovo) si chiama Renato Olivieri di Canelli, dal fotoclub Polisportiva Cassa di risparmio di Asti. L'esposizione durerà fino al 19 novembre, dalle 14,30 alle 19,30.

Il fotografo canellese Renato Olivieri è stato premiato al Fotogiro

LEONI
Valter Piccollo
Nella sala mostre del «Palazzo dei Leoni», via Balbo 4, espone Valter Piccollo: «Villaggio globale» fino al 26 novembre. (lun-ven 16-19, Sab.e dom. 10,30-12,30/16-19/21-23.

Fernanda Trinchero
Fino al 20 novembre è aperta al palazzo della Provincia la mostra di Fernanda Trinchero dal titolo «Epoche e tecniche pittoriche a confronto». Feriali: 15-19. Festivi: 10-12/15-19.

LOAZZOLO
Berruti e Rosso
Si inaugura oggi al «Punto d'arte» di Loazzolo, la mostra di Massimo Berruti e Lella Rosso. I due artisti canellesi presentano creazioni che nascono nel loro atelier «Azzurro cielo». Dipinti, ceramiche e vetro lavorato. Berruti è stato più volte campione italiano di pallone elastico. Fino al 30 novembre.

PIETRO
Sergio Unia
Alla galleria «San Pietro-Incontri d'arte», continua la mostra dello scultore Sergio Unia. Orario: 16,30-19,30.

ASTI
Sebastiano Borello
Nel suo studio di corso Alfieri 253, il pittore Sebastiano Borello espone le sue ultime creazioni artistiche. Paesaggi della Provenza, spagnoli e monferrini. Fino al 17 dicembre col seguente orario: 10-12/16-19.

Una nuova cartella

Carosso pubblica ad Atene le xilografie

ASTI. Il pittore astigiano Carlo Carosso ha pubblicato cinque xilografie dedicate ad antichi testi poetici bizantini. Sono tirate in 99 copie ciascuna e raccolte in una cartella dal titolo «Le quattro stagioni» edito dalla casa editrice Diatton di Atene. La cartella è la prima di una serie di cinque che Carosso realizzerà per l'editore greco.

L'artista astigiano ha un rapporto di collaborazione con la Diatton che dura da anni. Nell'87 ha «visualizzato» in diciassette xilografie componimenti poetici di Edoardo Sanguineti e Thiannis Ritsos; l'anno successivo ha pubblicato lavori grafici su Orfeo per l'Organizzazione mondiale dei poeti del Lussemburgo.

«Le quattro stagioni» sarà presentato prossimamente in Grecia. Poi sarà la volta della Germania, al prossimo Salone internazionale della grafica di Francoforte. [a. b.]

STASERA AL CINEMA

ASTI

Lux
Tel. 594.147
14.50/17.15/19.40/22.30
Lire 10.000/7000

Showgirls ☎
di P. Verhoeven, con E. Berkley, G. Gershon, K. Moss (Usa '95) - In lotta per passare una sceneggiatrice e ballerina di night diventa la scalata al successo sul grande palcoscenico di Las Vegas. V.M. 14. 21.10 **Erotico**

Politeama
Tel.
Ore 14.40/16.30/18.20/20.15/22.30 Lire 10.000/7000

Dredd. La legge sono io
di D. Cannon, con S. Stallone, A. Assante, D. Lenz (Usa
In un secolo del futuro, un poliziotto spietato ma giusto combatte un pericoloso criminale. Dall'omonimo fumetto degli Anni 80. N. V. 1h.40 **Fantathriller**

Ritz
Tel. 530.000
Ore 14.45/16.35/
20./22.30 Lire 10.000/7000

Qualcosa di cui... sparlare
di L. Hallstrom, con J. Roberts, D. Davis, R. Downey (Usa
Tradita, una delle mogli si ribella alla sceneggiata del marito, organizza la propria vita e quella dei bambini e parenti. N. V. 1h.45 **Commedia**

Nuovo Splendor
Tel. 595.
Ore 15/22.25
Lire 1

Die hard - Duri a morire ☎
di J. Thomas, con B. Willis, J. Irons, S. L. Jackson (Usa
Terza avventura per il detective McClane: deve vedersela con un pazzo disposto a tutto che vuole estorcere la città di New York. N. V. 2h. **Thriller**

Tel. 557.667
Or. 18/20/22
Lire 10.000/7000

Al di là delle nuvole ☎
di M. Antonioni, W. Wenders, con J. Malkovich, I. Sastre, K. Stuart
Ore 18/20 Dopo mondiale di una regista alle prese con la ricerca di quanto sta oltre i personaggi, la storia e le immagini. N. V. 1h.50 **Drammatico**

Don Bosco
Tel.
Or. 16.30/20.30/22.30
8000/6000

L'incantesimo del lago
di R. Bach (Usa Un pilota lavorano lotta contro le forze del male per ritrovare il liberare la principessa di cui è innamorato. La fiaba è stata trasformata in un gioco da tavolo giapponese molto famoso. N. V. 1h.40 **Cartoni animati**

CANELLI
Tel. 024.889

CHIUSO

NIZZA

Aurora
Tel. 701.450
Or. dal 15. ultimo 22.30
Lire 8000/7000

Ivo il tardivo
di A. Benedum, con A. Hamamura, J. Nivi, D. Bechini (Italia
Lui è sbadato, pasticcione e ha dimenticato sul treno di un paesino una valigia di rebus. Lei la cerca disperatamente. Il loro incontro segnerà il cambio. N. V. 1h.48 **Comm.**

Lux
Tel. 702.766
Or. 14.30/16.30/18.30/20.30/22.30 L. 8000/6000

Io no spik inglish ☎
di C. Vanzina, con P. Villaggio, I. Pivio, C. Pickles (Italia
Un assicuratore di mezz'età, convinto a imparare l'inglese, parte alla volta di Oxford: nel college dovrà convivere con decine di ragazzini scatenati. N. V. 1h.35 **Comm.**

Sociale
Tel. 701.496
14.30/16.30/18.30/20.30/22.30 L. 8000/6000

Dredd - La legge sono io
di D. Cannon, con S. Stallone, R. Assante, D. Lenz (Usa '95) - In un secolo del futuro, un poliziotto spietato ma giusto combatte un pericoloso criminale. Dall'omonimo fumetto degli Anni 80. N. V. 1h.40 **Fantathriller**

Tel. 701.459
Or. dp. 15; ultimo 22.30
Lire 8000/7000

Die hard - Duri a morire ☎
di J. McTiernan, con B. Willis, J. Irons, S. L. Jackson (Usa '95) - Terza avventura mozzafiato per il detective McClane: deve vedersela con un pazzo disposto a tutto che vuole estorcere la città di New York. N. V. 2h.10 **Thriller**

DAMIANO
Tel. 975.124
Or.: 21
Biglietto ad offerta

Teatro

Lux
Tel. 975.015
Or.: 16.30/20.30/22.30
Lire 9000/7000

Io spik inglish
di C. Vanzina, con P. Villaggio, I. Pivio, C. Pickles (Italia
Un assicuratore di mezz'età, convinto a imparare l'inglese, parte alla volta di Oxford: nel college dovrà convivere con decine di ragazzini scatenati. N. V. 1h.35 **Comm.**

Splendor
Tel. 982.280.
Or.: 14.30/16.30/18.30/20.30/22.30. Lire

Congo
di F. Marshall, con D. Haysbert, L. Linney, E. Hudson (Usa '95) - In Africa una spedizione va alla ricerca del tesoro e del mistero legato alla Città Perduta di Zinj. Con loro, un gorilla ad Dal best-seller di Crichton. N. V. 1h.50 **Avv.**

CHIEDETELO A LA STAMPA
... COSA SI DICE DI QUEL FILM: le recensioni di Lietta Tornabuoni sul Venerdì prima visione
TELEFONA AL 144 66 0818
dal 952 al numero verde

Comune di Canelli
Vi attendiamo
OGGI ALLA
FIERA DEL TARTUFO
Martedì 14
ALL'ANTICA FIERA DI SAN MARTINO
LA STAMPA & PUBLIKOMPASS
PUBBLICITA' CHE VALE

PRIME VISIONI A TORINO

ADUA 200 c. G. Cesare, tel. 856.521. **I ponti di Madison County.** : 15,15; 17,40; 20; 22,30.
ADUA 400 corso Cesare 67, tel. 856.521. Vedi Teatri
ALFIERI piazza Solferino 2, . Dal 24 novembre ven sabato -Pomeriggi al cinema-. Unica proiezione ore 15,30. Vedi teatro.
AMBROSIO c.so Vittorio Emanuele II, 52, t. 547.007. *Sala 1* **Forget Paris.** , 14,30; 16,30; ; 20,30; 2. **Johnny Mnemonic.** V.M 14. Or.: 14,30; 16,30; 18,30; 20,30; 22,30. *Sala 3.* **Nel bel mezzo di un gelido inverno.** Or.: 14,30; , 16,30; 20,30; 22,30
ARLECCHINO c. Sommeiller 22, tel. 581.7100. **Qualcosa di cui... sparlare.** : 15,45; 18; 20,15; 22,30
CAPITOL via S. Dalmazzo 24. **Io no spik inglish.** Or.: 15; 16,50; 18,45; 20,35; 22,30
CENTRALE via C. Alberto 27, tel. 540.110. **Festival internazionale cinema giovani.**
C. CHAPLIN 1 via Garibaldi 32/a, tel. 436.0723. di nuvole. Or.: 16; 18,10; 20,20; 22,30.
C. CHAPLIN 2 via Garibaldi 32/a, tel. 436.0723. **La pazzia di re Giorgio.** Ore 16,10; 18,20; 20,30; 22,35.
CRISTALLO via Goito 5, tel. 650.7100. **forever.** Or.: 15,30; 17,50; 20,10; 22,30
DORIA via Garibaldi 9, tel. 542.422. **Nine months - Imprevisti d'amore.** Or.: 16; 18,10; 20,20; 22,30
ELISEO GRANDE p.za Sabotino. **La seconda .** Or.: 15,10; 17; 18,50; 20,40; 22,30.
ELISEO BLU p.za Sabotino. **Il primo cavaliere.** Or.: 15, 17,30; 20; 22,30
ELISEO ROSSO p.za Sabotino. **Cycle.** Or.: 15; 17,30; 20; 22,30
p.zza V. Veneto 8. **Peccato che femmina.** Or.: 16; 18,10; 20,20; 22,30.
ERBA corso Moncalieri 241. **I buchi neri.** V.M 14. Or. 15,30, 18,30; 20,30; 22,30
ETOILE via Buozzi ang. via Roma. **Al di là delle nuvole.** Or.: 16; 18,10; 20,20; 22,30.
FARO via Po 30, tel. 817.3323. **hard - Duri a morire.** Or.: : 17,30; 20; 22,30.
FIAMMA corso Trapani 57. **Johnny Mnemonic.** Or.: 14,30; 16,30; 18,30; 20,30; 22,30.
IDEAL corso Beccaria 4. **Mortal Kombat - Il film.** Or.: 14,30; 16,30; 18,30; 20,30; 22,30.
KING via Po 21. Tel. **La pazza di re Giorgio.** Or.: 16; 18,10; 20,20; 22,30.
KONO v. S. Teresa 5. T. 534.614. **Nine months - Imprevisti d'amore.** Or.: 15,30; ; 20,30; 22,30.
LILLIPUT v. XX Settembre 15 bis, tel. 537.100. **Clockers.** Or.: 15,15; 17,40; 20,05; 22,30
LUX Galleria S. , tel. 541.283. **Die hard - Duri a morire.** Or.: 15; 17,30; 20; 22,30
MASSIMO UNO via Montebello 8, 817.1046. **Festival internazionale Cinema Giovani.**
NAZIONALE 1 via Pomba 7, tel. 812.4173. **Mowgli Il libro della giungla.** Or.: 15,20; 17,50; 20,10; 22,30
NAZIONALE 2 via Pomba 7, tel. 812.4173. **Il primo cavaliere.** Or.: 15; 17,30; 20; 22,30.
OLIMPIA 1 via Arsenale 31, tel. 532.448. **Jade** V.m 18 . Or.: 15,10, 17; 18,50, 20,40; 22,30
OLIMPIA 2 via Arsenale 31, tel. 532.448. **Ivo il tardivo.** Or.: 14,30; 16,30; 18,30; : .
REPOSI v. XX Settembre 15, tel. 531.400. **Apollo 13.** Or.: 14,30; 17,10; 19,50; 22,30
ROMANO Gall Subalpina. Tel. **13° Festival Internazionale Cinema Giovani.**
STUDIO RITZ via Acqui 2. **L'uomo delle stelle.** Or.: 16; 18,10; 20,20; 22,30.
VITTORIA via Roma 336. **Showgirls.** Or.: 15; 17,30; 20; 22,30 V.M 14.

TEATRI A TORINO

REGIO. Stagione d'Opera . Ore singer von Nürnberg** (I Maestri cantori di Norimberga) opera in tre atti di R. Wagner. Turno F. Diethed Barnet direttore. Regia G. Vick. Orch. e coro del teatro Regio. Bigl. ore 13/18,30. Tel. 8815 241/242.
COLOSSEO Via M. Cristina 71, tel. 669 80 34. Ore 16 Geppy Gleijes. Pasta Ospitalità in **L'albergo del libero scambio.** Lunedì 13 **Roberto Vecchioni** in concerto. Martedì 28 novembre **Edoardo Bennato** in concerto. Dal 7 al 12/12 Teatro della Musicazione in **Jesus Christ Superstar.** Prevend. cassa teatro ore 10-13/15-19.

LE TV PRIVATE

Telecupole
13 — **Tg4 Settegiorni**, rotocalco
13,30 **Obiettivo agricoltura**, rubrica
14 — **Speciale Musica**
17 — **Video top**, videoclip
18,45 **Bella Italia, amate sponde**, filmati automobilistici alternativi
19,30 **Tg4 Settegiorni**
20 — **Commedie dialettali**
2 — **Tg4**

Telestar
19 — **Ken il guerriero**, cartoni
19,25 **Bia**, cartoni
20 — **Block notes**, attualità
20,30 **Ragazzi fuori pista**, film
22,30 **Il giramondo**, settim. viaggi
23 — **Amichevolmente... con voi**
Abat jour, varietà
0,50 **Cover Up**, telefilm

Telegranda
12 — **In diretta l'Angelus del Papa**
12,30 **Prospettive**, informazione
14,30 **La parola della domenica**
16,30 **Prospettive**, informazione
21.30 **Comunità**, realtà missionarie

Videogruppo
19.30 **Moto motori**
20 — **Primo piano**
20,30 **Los Zancos**, drammatico
22,30 **Primo piano**
24 — **Suavita**, speciali video clip
0,30 **piano**
1 — **Notte Vg**

Quarta Rete Tv
19,30 **Tg4**
20,15 **Aspettando il**
20,30 **L'abbraccio l'orso**, film
22,30 **Erotika**
23,15 **Electric blue**
23,45 **Donne e motori**
0,30 **Bikini beach party**
1,30 **Match music**
4 — **Gavilan**, telefilm
5 — **Zapping**

Telecity
19 — **Il giramondo**, settim. viaggi
19,30 **Magaloman**, telefilm
20,05 **Supermici**, cartoni
20,30 **L'onore della famiglia**, telefilm
1,30 **Sullo nel buio**, telefilm

Primantenna Supersix
11,30 **Sport Side out**
12,30 **Aggiudicato a...**
21,30 **Telefilm**
22,30 **Sport**
— **Film di e... dintorni**
2 — **Buona notte con...**

Quinta Rete
18 — **Film**
19,30 **Caccia al crimine**, telefilm
20 — **Arbegas**, cartoni animati
20,30 **Il giorno dell'intifada**, film
22,30 **Royal Cas**
1,30 **Super Zap**

Quadrifoglio Odeon
18 — **Frame**, rotocalco 5ª puntata
18,30 **Auto & auto**, 23ª puntata R
19,30 **Il ranch delle tre sempre**, film
20 — **Punari live**
21.30 **Tg5 sette**, rotocalco

G.R.P.
20,55 **Week end al cinema**, rubrica
21 — **Le confessioni di una spia nazista**, film
22,30 **Skyways**, telefilm
0,30 **Zap mania**, rubrica
1,50 **Speciale spettacolo**, rubrica
2 — **Edgar Wallace**, telefilm
3 — **Ivo & Rolando show**
3,40 **Skyways**, telefilm
4,05 **I Barbapapà di Broadway**, film
5,50 **Andiamo al cinema**, rubrica

Rete 9 Tai
19 — **Settegiorni**
19,25 **Domani celebriamo**
19,30 **L'udienza di Giovanni Paolo II**
20 — **Cartoni animati**
20,40 **Il grande dittatore**, film
22,30 **Eccleste**, settimanale

Telecampione
19,30 **Caritas insieme**, rubrica
20,15 **Resta con noi Signore**
20,30 **La scacchiera**, rubrica
21 — **Giramanti**, replica
22 — **Emporio Tv**

Rete Canavese
19,30 **Notes**
— **Fuori gioco**, risultati sportivi
22,45 **Notes**
Notturno

Telesubalpina
17,15 **Filodiretto**, incontri
18 — **Settegiorni**, settimanale
19,25 **Domani celebriamo**
19,30 **L'udienza di Giovanni Paolo II**
20 — **Cartoni animati**
20,40 **Il grande**, film
Eccleste

Rete 7 Piemonte
20,40 **Sull'orlo dell'abisso**, film
22,40 **Informasette**
, varietà sexi
23,40 **Informasette**

● **Eventuali errori e variazioni nei programmi sono causati dalla non tempestiva comunicazione delle emittenti.**

Basket D, la gara al palazzetto sarà preceduta da una sfida dei Cadetti

La Cierre lancia Vettorello contro la capolista Savigliano

Giorgio Caracciolo in palleggio. Il quintetto titolare della Cierre dovrebbe completato oggi da Allara, Ugaglia, Azzaretti e Agostinetto

ASTI. La Cassa di Risparmio all'esame della capolista Savigliano. La sfida si gioca alle 18, al palazzetto dello sport di via Garbi.

I bancari dopo due vittorie nelle prime due giornate, sono incappati in altrettante sconfitt: «Siamo perfettamente si che i responsabili di queste due partite perse siamo noi - spiega il coach Romano Tarasco - che non sappiamo ancora reagire alle prime difficoltà. Dobbiamo diventare più cattivi».

Contro il Centotorri Alba domenica scorsa gli astigiani hanno saputo infatti gestire l'ottimo primo tempo ed una volta passati in svantaggio non hanno trovato la forza per recuperare.

Così, in testa alla graduatoria, sono rimaste le tre formazioni cuneesi, tutte a punteggio pieno: Savigliano, Alba e Dogliani.

«Il nostro avversario odierno - dice Tarasco - è una buona squadra, che possiede un pivot di 2,03 molto forte: Ramonda. In panchina c'è poi un allenatore esperto, Arioli che ha guidato l'Alba in B2».

Il tecnico astigiano non ha predisposto iche particolari: «Giocheremo con la solita nostra difesa a uomo. L'importante però è essere freddi nei momenti topici ed ai tiri liberi, dove sbagliamo troppo».

Il quintetto iniziale sarà formato da Daniele Allara, Caracciolo, Ugaglia, Azzaretti ed Agostinetto. Tra i dieci è stato convocato anche Omar Vettorello: la guardia potrebbe essere un'arma in più nel tiro da tre. Il giocatore si sta mettendo al pari dei compagni a livello di condizione fisica.

Intanto, martedì Azzaretti e compagni hanno affrontato in un'amichevole l'Ovada, formazione militante in serie C2. La Cassa ha vinto per 98-77: un risultato di buon auspicio per oggi.

La gara con il Savigliano sarà preceduta alle 15,30 da un incontro del torneo Cadetti tra la Cierre e la Polisportiva Atlavir di Torino.

L'ingresso per entrambe le partite sarà gratuito.

Classifica: Savigliano, Dogliani, Centotorri Alba 8 punti; Castelnuovo 6; Cierre, Teen Torino, Druentina, Pinerolo, Michelin Torino, Casale 4; Moncalieri, Alessandria, Valenza, Kolbe, Acqui 2; Leon d'Oro [a. a.]

Sopra la formazione Cierre. Accanto da sin. l'allenatore Romano Tarasco e Omar Vettorello

PALLONE ELASTICO

Felice Bertola, 51 , dodici scudetti vinti in carriera capitano, è l'ospite più atteso oggi a San Damiano

Oggi (pioggia permettendo) si disputerà in paese la classica kermesse di fine stagione

San Damiano abbraccia gli assi del balon

Una festa con il tricolore Sciorella, Bertola, Voglino

Festa di fine stagione, oggi a San Damiano, con i campioni del balòn. Tra i protagonisti anche Aldo Cerot Marello, campionissimo di tamburello e da sempre cultore del balòn.

CON lo spareggio di Cuneo, 15 giorni , si è ufficialmente chiusa l'annata pallonistica '95. Dopo i 2 scudetti del tamburello Fipt (Castelferro) e Figt (Antignano) sembrava alla portata di Flavio Dotta un magi tris piemontese. Invece Alberto Sciorella ha «sciorinato» una partita capolavoro ed il titolo è volato in Liguria. Pazienza.

Oggi pomeriggio a San Damiano, sul vecchio sferisterio, proprio le due vedettes della finale i protagonisti di kermesse che ha lo scopo di portare nell'Astigiano lo sport del pallone elastico che, pur avendo radici lontane nel Monferrato, di fatto è isolato i paesi di Langa, Roero e del Cuneese o della Riviera Ligure.

Ci saranno altri campioni, vecchi estimatori e glorie imperiture: Arrigo Rosso, Dodo Ros, Molinari, Vecchietto e Paolo Voglino, e magari Felice Bertola, il grandissimo, con Giolitti e Franco Piccinelli.

In cabina di regia, come sempre, l'ingegner Zappa, e l'ineffabile Pino Morino, nicese giramondo, alla ricerca continua di personaggi che siano in grado di riempire il vuoto lasciato vacante dagli eroi degli sferisteri. Il mondo del pallone ha bisogno di nutrire le classifiche ma anche la fantasia ingigantendo le imprese sino a portarle verso il mito, nutrimento dei sogni e dell'irrealtà.

E' stato un anno difficile per il pallone e soprattutto nelle serie inferiori, e si sono tentate soluzioni alternative che sempre hanno soddisfatto. All'orizzonte il vivaio appare piuttosto povero e solo alcune realtà sembrano uscite fuori da una generale incertezza.

Se ne parlerà di sera alla con «bagna cauda», con i trasferimenti già avvenuti e quelli ormai certi mentre tifosi e presidenti cercheranno le prime certezze prima del letargo del lungo inverno piemontese. Ma sulle colline si continuerà a giocare, magari alla «pantalera» in qualche borgo, su qualche piazza illuminata dal sole. Basterà avere pazienza e cercare...

Aldo «Cerot» Marello

Il gigante nicese Pino Morino

BOWLING

Martedì a Vaglierano a prima edizione del trofeo riservato ai ragazzi delle scuole medie astigiane

Sfida ai birilli per quattrocento studenti

E la campionessa italiana Alessandra Morra è in gara ai Mondiali

ASTI. Prenderà via martedì la prima edizione del «Trofeo bowling Asti», organizzata dal centro di Vaglierano Basso, con il patrocinio del Provveditorato agli studi, del Coni provinciale e degli assessorati allo sport di Comune e Provincia. L'iniziativa, prima in Italia nel suo genere, è riservata ai ragazzi delle scuole medie. Il programma è stato presentato venerdì mattina nella sede astigiana del Coni. Erano presenti tra gli altri il presidente provinciale del Coni Michele Serra e il consigliere nazionale della Federazione Bowling Sebastiano Russo.

Al trofeo partecipano quasi quattrocento ragazzi. Sono state contattate otto scuole medie e quattro hanno risposto all'appello: «Brofferio» di Asti (in pista martedì 14 novembre), «Jona» di Asti (21 novembre), «Goria» di Villafranca e «Alfieri» di San Damiano (1° dicembre). Al termine della giornata di gare si formerà una graduatoria per istituto: i primi venti classificati di ognuno daranno vita alla finale provinciale, che si terrà a metà dicembre.

Saranno in gara anche gli insegnanti che concorreranno a formare una classifica a parte. L'organizzazione ha stipulato un accordo con l'Asp per garantire, nei giorni delle gare, il trasporto degli alunni dagli istituti al centro bowling e viceversa.

Mondiali in Brasile. Alessandra Morra, 32 anni anni, campionessa italiana di bowling, è a San Paolo del Brasile per rappresentare l'Italia nella finale mondiale della World Cup a cui partecipano cinquantaquattro nazioni; con lei il «collega» Roberto Galdini, della società Castellano.

La new campionessa italiana (la conquista del titolo risale al 7 ottobre scorso) è originaria di Santa Vittoria d'Alba, dove risiede ed è titolare di un negozio di prodotti tipici langaroli, e fa parte della società «Le Langhe» che ha sede al centro bowling di Vaglierano Basso.

Alessandra, in pochi anni di attività agonistica, ha bruciato le tappe. Convocata nella nazionale femminile per la prima volta nel '91, vi ha fatto parte in altre tre occasioni, partecipando, in Svezia, Olanda e Malesia ai campionati europei e del mondo, sia singoli che a squadre.

I ragazzi scuole astigiane disputeranno un torneo di bowling a Vaglierano Sotto la campionessa italiana Alessandra Morra

I suoi primi successi in tricolore risalgono alla stagione 1993/94, in cui vinse i titoli italiani nelle categorie singolo doppio. Nell'annata successiva, oltre a riconfermarsi campionaessa italiana di doppio, si è, poi, aggiudicata i titoli italiani a squadre e per associazioni. Grazie anche a queste vittorie, la società «Le Langhe» è risultata la più «blasonata» della stagione 1994/95.

di Alessandra, lo scorso marzo, si è arricchite di un altro importante risultato: il record italiano su una partita «300», mettendo a segno 12 strike consecutivi nella stessa gara. I mondiali termineranno oggi.

Brunella Mascarino

VIENI A GUSTARE IL LIBRO. CON LO YOGURT.

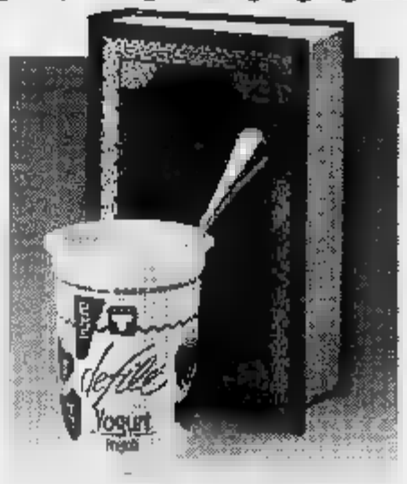

Domenica 12 novembre 1995, a Torino, alle ore 16, alla Libreria Luxemburg, in via Cesare Battisti 7, incontro con
Sergio Romano
sul tema: "L'Italia in Europa".

Una domenica diversa in Libreria. Lo yogurt è omaggio.

Centrale del Latte di Torino

I LIBRI DE

Librerie: Arti e Mestieri, Bottega dei Libri, Città del Sole, Comunardi, Dante Alighieri, Druetto, Galleria del Libro, Giolitti, Luxemburg, Manzoni Due, Petrini, Torre Abele.

JUNIOR

Calcio D, difficilissima trasferta oggi nella tana della prima della classe

L'Asti a Pisa senza complessi

I galletti: «Nessun timore reverenziale»

ASTI. Trasferta di prestigio per l'Asti, che oggi affronta all'Arena Garibaldi la capolista Pisa.

La formazione nerazzurra fino a quattro anni fa calcava i palcoscenici della serie A, poi vicissitudini societarie hanno portato al fallimento ed alla retrocessione d'ufficio in Eccellenza.

I pisani hanno beneficiato quest'estate di una promozione a tavolino ed ora puntano alla salita in serie C.

Falzone e compagni cercheranno nella gara odierna di mettere il bastone fra le ruote al blasonato avversario.

Mentre i galletti hanno collezionato tre pareggi negli ultimi tre incontri, il Pisa è reduce dallo scivolone con il Savona.

Il tecnico Gerardo Bochicchio recupera rispetto alla sfida con il Viareggio gli squalificati Bucciol e Danzè.

Incerta fino all'ultimo momento è la presenza del libero Cacciola, che ha problemi muscolari. Qualora il difensore desse forfait al suo posto giocherà Nastasi, come nelle precedenti domeniche. L'attacco, dopo il gran parlare di questa settimana, sarà formato da Nordi e Falzone.

Da pisano mancato Nordi, che è stato oggetto di richieste da parte del sodalizio toscano, cercherà di dimostrare sul terreno di gioco che le attenzioni di lui erano ben riposte.

Marco Bucciol rientra oggi a Pisa

Le due punte intanto si sono chiarite durante l'allenamento di venerdì: i ruoli all'interno della squadra sono ormai definiti e Bochicchio ci tiene a mettere la parole fine a questa vicenda: «Non credo che ci saranno più problemi per il resto della stagione. I due si sono spiegati. Entrambi hanno promesso che collaboreranno per il bene dell'Asti».

Nel Pisa invece staranno fuori i neo acquisti Spatari e Felice. L'ex centrocampista della Torralgbese Belluomini siederà in panchina. Assenti per infortunio il centrocampista Gargani e l'ala sinistra Ghizzani.

«Noi non temiamo assolutamente il Pisa - avverte Bochicchio -. Con questo tipo di squadre ci esaltiamo in maniera particolare. Fuori casa, tranne che con il Savona, abbiamo sempre raccolto qualcosa».

Nemmeno i settemila spettatori, che gremiranno lo stadio di Pisa, spaventano l'Asti: «Anzi, il pubblico sarà un ulteriore stimolo - conclude Bochicchio -. Il tifo contro non mi preoccupa. Piuttosto è una motivazione in più per i ragazzi».

Enzo Armando

LE GARE

C'è anche il derby ligure

La partita più interessante del 12° turno è il derby ligure tra Savona e Sestrese, mentre l'Aosta, secondo in graduatoria, sarà ospite del Viareggio. Le gare odierne: Biellese-Pontedecimo; Castelnuovo-Camaiore; Chatillon-Moncalieri; Nizza-Colligiana; **Pisa-Asti**; Poggibonsi-Pinerolo; Saluzzo-Torrelaghese; Sestrese-Savona; Viareggio-Aosta. **Classifica**: Pisa punti; Aosta 22; Moncalieri 21; Biellese, Savona 19; Castelnuovo 17; Poggibonsi 16; Chatillon 15; Sestrese, Camaiore 13; Viareggio, Asti 12; Colligiana, Pinerolo 11; Saluzzo, Torrelaghese 10; Pontedecimo 9; Nizza Millefonti 6. **Marcatori**: Frati (Torrelag.) 9 gol; Formanelli (Aosta), Borneo (Viareggio) 6; **Falzone** (Asti), Girelli (Biellese), Bonucelli (Camaiore) 5.

I rossoblù in campo senza gli squalificati Fusco e Boero

Sandamianferrere d'emergenza nella trasferta di Novi Ligure

SAN DAMIANO. Seconda sfida esterna consecutiva per il Sandamianferrere, che oggi alle 14,30 affronta il Comollo Novi.

I rossoblù sono in situazione d'emergenza per le squalifiche del capitan Fusco e del difensore Boero, entrambi espulsi domenica scorsa contro il Cambiano.

«Ho convocato per oggi tutti ragazzini - dice mister Vito Sollazzo -. Ballario prenderà il posto di Boero, mentre arretrerò Gamba come vice Fusco».

In panchina siederanno gli juniores: Avidano, classe 1977, Vincenzo Sacco, 18 anni, ed i diciassettenni Arduino ed Enrico Migliasso.

«Purtroppo ci siamo mossi troppo tardi a livello di campagna acquisti - prosegue l'allenatore - e ci siamo fatti passare davanti tutti i treni. Per comprare a scatola chiusa, ho preferito non prendere nessuno».

Giovedì la società ha cercato in extremis di acquistare il jolly Mirko Gamba dall'Asti, ma il giocatore ha rifiutato il trasferimento. Si sfoga Sollazzo: «Sarò costretto ad utilizzare per tutta la stagione sempre gli stessi elementi. Non erano queste le condizioni che avevo fissato all'inizio della stagione con i dirigenti. La rosa è troppo povera come numero giocatori. Se si fa male qualcuno o ci sono squalifiche non ho elementi in grado di sostituire i titolari».

L'allenatore Vito Sollazzo

Il San Damiano è reduce dalla sconfitta per 2-1 con il Cambiano. Il Comollo è staccato dall'undici astigiano di due lunghezze.

«Nelle condizioni attuali temo molto questo incontro - conclude Sollazzo -, il Comollo poi si è rinforzato la settimana attacco ed è quindi una partita a cui prestare molta attenzione.

Nona giornata (ore 14,30): Albese-Sarezzano; Cambiano-Felizzano; Cheraschese-Castellazzo; Comollo Novi-Sandamianferrere; Monferrato-Narzolese; Ovada-Pontecurone; Trofarello-Fulvius Valenza; Viguzzolese-Sommariva.

Classifica: Albese 18 punti; Narzolese 16; Cambiano, Sommariva, Pontecurone 14; Cheraschese, **Sandamianferrere**, Monferrato, Fulvius 12; Sarezzano 11; Comollo Novi 10; Trofarello 8; Felizzano 6; Castellazzo 4; Viguzzolese, Ovada 3.

[e. s.]

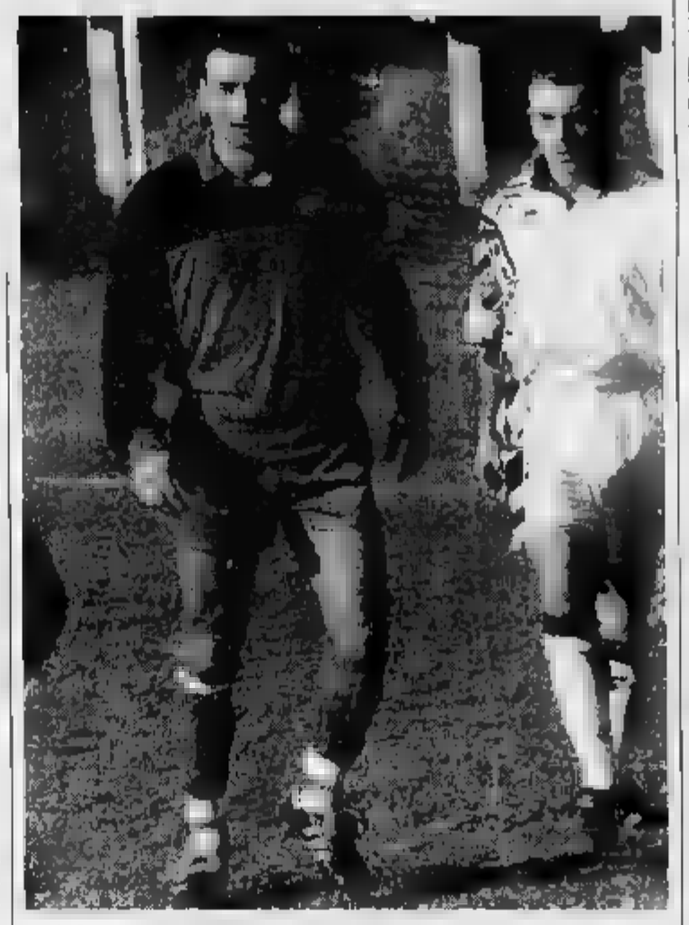
Paolo Sorba. Al fantasista-bomber sono affidate le sorti dell'attacco rossoblù

SPORT FLASH

Tubosider e Vigone. Il Dlf vince a San Damiano

Nuova battuta d'arresto per la Tubosider, nel campionato di A1 bocce. Gli astigiani, superati 11-5, si sono imposti solo nella staffetta (Pastre e Scassa) e nella quadretta, conquistando il quinto punto con il pari di Macario nell'individuale. Bene invece l'Enerpetroli Dlf che in A2 ha battuto i liguri del Roverino, a San Damiano, per 9-7. Grandi prove di Gianotto (in coppia e a quadrette) e della (Dall'Olmo-Bonadio-Novero) che ha imposta 13-0. La squadra di patron Frizza risale i quartieri alti della classifica.

CALCIO SECONDA CATEGORIA

L'Alplast ospita la Montatese

Girone (sesta giornata, ore 14,30): Alplast-Montatese; Koala-Real Chieri; Pino-San Luigi; Roero-Poirinese; San Giorgio Chieri-Villafranca; Santenese-Gallo; Favari-Castagnole Lanze.

Classifica: Pino 10 punti; Roero 9, Koala, Poirinese, Montatese 8; Santenese, Gallo 6; San Giorgio, Alplast, Favari 4; Villafranca, Castagnole Lanze, San Luigi 3; Real Chieri .

Girone O: Calliano-Masiese; Castelnovese-Junior Serravalle; Frassineto-Quargnento; Isola-Junior Casale; Mirabello-Popolo; Moncalvese-Sporting Fubine; Napoli Club-Moranese.

Classifica: Frassineto, Mirabello 10 punti; Fubine, Masiese, Calliano 9; Moncalvese, Napoli Club 8; Quargnento 6; Isola 5; Junior Serravalle, Junior, Castelnovese 4; Moranese 3; Popolo 2.

CALCIO SECONDA

C'è il derby Mombercelli-Nicese

Girone (quinta giornata, ore 14,30): Costelspina-Quattordio; Mombercelli-Nicese; Bistagno-Junior Canelli; Cerro Tanaro-Sezzadio; Vinchio-Gamalero; riposa Calamandrana.

Classifica Junior Canelli 12 punti; Nicese 10; Castelspino, Bistagno 8; Vinchio 7; Quattordio 4; Mombercelli, Gamalero 3; Calamandrana 1; Cerro Tanaro, Sezzadio 0.

Girone B: Montemagno-Baldichieri; Cellevaglierano-Nuova Villanova; CGS Castelnuovo-Ceset Emerson; Stabile-Pro Valfenera; Giraudi-Mazzola; riposa Refrancorese.

Classifica: Ceset Emerson 12 punti; Nuova Villanova 10; Castelnuovo 8; Montemagno, Baldichieri 7; Giraudi 6; Refrancorese 3; Stabile, Mazzolo, Pro Valfenera 1; Cellevaglierano .

[bru. m.]

La Pac attacca la capolista Acm

Si disputa stamattina la quarta giornata del campionato Amtori Csi. Girone A: Cisterna-Real Asti; Napoli Club-Montemarzo; Pac-Acm; Praia-Edilvioglio; Peretti-cinaglio; riposa Usc.

Classifica: Acm 6 punti; Cinaglio, Cisterna, Peretti 5; Usc 3; Edilvioglio 2; Praia, Montemarzo, Pac, Napoli Club 1; Real Asti 0.

Girone B: Castelnovese-Castell'Alfero; Codif-Don Bosco; Gialappe-Fantasy; 08-Sanmarzanese; Pietro-Moster; riposa Wood. Classifica: San Pietro, Wood, Sanmarzanese 8 punti; Castell'Alfero 4; 08 ; Codif, Castelnovese 2; Gialappe, . Bosco 1; Moster, Fantasy 0.

BIKE

Passeggiata sui sentieri di Agliano

Il Mountain Bike Club Sensa Fren Cicli Giorgio, organizza, oggi una passeggiata tra le colline di Agliano sotto lo slogan «Tra le vigne prima...nelle cantine dopo». L'appuntamento per gli appassionati del rampichino è per le 13 sulla piazza Comune. Il percorso, alla portata di tutti, è di 28 chilometri. L'iniziativa proseguirà il 26 novembre a Villadeati un impegnativo tracciato di 55 chilometri. Per informazioni e iscrizioni telefonare ai numeri 0141-273778 e 598163.

[ca. l.]

RUGBY

Amichevole a Torino per il «quindici» astigiano

L'incontro del campionato di C2 tra l'Asti Rugby ed il Novi Ligure, in programma oggi, è rinviato a data da destinarsi. Sempre oggi, il quindici astigiano sarà impegnato a Torino in gara amichevole, la formazione di casa che milita nel campionato italiano di serie B. Martedì il campo di via Fregoli, ad Asti, ospiterà un incontro tra i «gallotti» ed una rappresentativa del Sudafrica, nazione campione del mondo.

[bru. m.]

palestra Giobert dimostrazione di Ji Quan

Si svolge stasera alla 18, alla palestra Giobert, dimostrazione di Tai Ji Quan, arte marziale cinese. Lo stage è diretto dal «gran maestro», la trentunenne cinese Li Rong Mei. La manifestazione è organizzata dall'associazione Qian Kun di Asti il patrocinio dell'Aics.

[e. s.]

MOTORI

Cavalcata nelle Valli Orobiche per i crossisti astigiani

Oggi i soci del Moto club Alfieri parteciperanno alla nuova edizione della cavalcata delle Valli Orobiche. La manifestazione, che si svolge in Val Seriana (Bergamo), raduna migliaio di appassionati del Nord Italia che ripercorrono i celebri percorsi delle «Valli», teatro delle più grandi sfide di enduro nel tempo. Anche quest'anno, il Moto club Alfieri punta al titolo per il gruppo più numeroso.

[g. m. g.]

CALCIO CATEGORIA

Si gioca all'Aliberti

Il Canelli va all'attacco del Carrosio

CANELLI. Oggi alle 14,30, allo stadio Aliberti, gli spumantieri di Gian Franco Delle Donne affrontano il Carrosio. «Per noi squadre sono diventate difficili incognite affrontare giusta concentrazione», così il mister canellese venerdì sera, in dell'ultimo allenamento settimanale, ai calciatori canellesi, reduci dalla bruciante sconfitta di domenica il Cassine. «Ora il morale è un po' salito - commenta il tecnico azzurro -, ma la parola d'ordine è di cercare sul campo quella determinazione necessaria per vincere, unita all'umiltà». Gli spumantieri dovrebbero scendere in campo al completo. Qualche preoccupazione per gli acciacchi lamentati dal centrocampista Moreno Tortolina che comunque dovrebbe essere partita; tutto a posto per il portiere Colonna che due settimane fa si era procurato taglio al mento.

[fi. l.]

Big-match al Comunale

Il Don Bosco e l'Arquatese si giocano il primato

ASTI. Dopo due partite esterne di seguito il Don Bosco torna a calcare di nuovo il prato allo stadio Comunale. Oggi alle 14,30 riceve la compagine alessandrina dell'Arquatese.

Il morale dei salesiani si è alzato dopo la vittoria nel derby con il Rocchetta. Grazie a questo successo l'undici di Tirone è di nuovo ad un punto dalla vetta, occupata proprio dall'Arquatese, in compagnia di Cassine, Cassano e San Carlo.

«E' una formazione molto esperta - dice Tirone -, ma noi dobbiamo cercare di vincere. Ovviamente battere il Rocchetta è stato toccasana, anche se abbiamo giocato .

Nelle file giallobiu rientrano Mezzanotte (reduce da un turno di squalifica) e Prassetto; in forse Giuliani e Ghera, infortunati. Assente sicuro è Deliu, che è stato fermato per una giornata dal giudice sportivo.

[a. a.]

Insidiosa trasferta

Il Costigliole oggi rischia sul campo di Sale

COSTIGLIOLE. Trasferta difficile, oggi, per il Costigliole di prima categoria, impegnato sul campo alessandrino di Sale. «Il nostro obiettivo è quello portare a casa tre punti. Conosciamo la forza dei nostri avversari e le insidie di quel terreno: per questo ci preparati in modo adeguato». Chi parla tanta determinazione, alla vigilia dell'incontro, è Giuliano Filippini, dirigente del Costigliole. «Il - conclude - è una squadra determinata; è salita due anni Seconda e non nasconde di puntare in alto, come noi del resto».

Attualmente l'undici alessandrino, sei punti ed è distanziato di tre lunghezze dagli astigiani. Oggi, l'allenatore Bruno Rota può contare sul rientro del centrocampista Scola, «colonna storica» del Costigliole, l'inserimento dell'attaccante Salini, ex del Canelli.

[bru. m.]

Nella gara col Cassano

Montrucchio all'esordio con il Rocchetta

ROCCHETTA. Parola d'ordine: dimenticare il derby il Don Bosco. Rocchetta cerca oggi di riscattare l'immeritata battuta d'arresto i salesiani nel difficile confronto esterno con il Cassano, che guida la graduatoria del ne H.

«Certo, questa sconfitta brucia - dice il capitano rossoblù Flavio Tosetti - adesso però la delusione è passata. Il Cassano l'abbiamo affrontato tante volte in questi anni: i suoi punti di forza sono Gramaglia e Blasi».

I tanarini hanno solo cinque punti in classifica. In settimana la società ha acquistato il centrocampista Montrucchio dal Don Bosco. L'unico giocatore in forse è la punta Furlanetto, acciaccato.

«Finora nessuna squadra ci ha messo sotto - conclude Tosetti -, tranne forse il Cassine, squadra con la quale abbiamo pareggiato».

[e. s.]

Domani seconda giornata del campionato provinciale organizzato dalla Pgs

Un maxi torneo con 30 squadre

Di scena alla Brofferio promesse e vecchi campioni

Alberto Amisano gioca nel «Pizza Ok.»

ASTI. Ha preso il via lunedì la prima fase del campionato di calcio a cinque, organizzato dal Pgs. Le squadre iscritte sono trenta, contro le diciannove dell'anno passato, suddivise in due raggruppamenti.

Girone A. I campioni uscenti della Gioielleria Utari hanno vinto a tavolino la loro prima sfida contro il Marco Hair Studio, perché questa squadra non era in regola con il tesseramento di alcuni giocatori.

Da segnalare i quattro gol realizzati Marco Chiusano nella sfida vinta dal Bar la Torre contro lo M2a per 11-4.

Domani sera in programma dalle 20,30 alla palestra Brofferio tre incontri: Mediterraneo-The Simpsons; Usa-Maxigomme; Marco Hair-Bar Torre.

Classifica: GBG Cge, Utari, Bar Torre, Mongardino, Addams, Mediterraneo punti; Paperopolese, Quattordio 30; Torretta, M2a, Usa, Maxigomme, Hair Studio 10; The Simpsons .

Nel torneo vengono assegnati 50 punti per la vittoria, 30 per il pareggio e 10 per la sconfitta. Questa graduatoria non tiene conto dei punti disciplina.

Girone . Il risultato più netto del primo turno è stato l'8-1 con il quale il 2Rb ha battuto il Valdonata, grazie alla cinquina di Marcello Gnan ai gol di Marcello Gaggioli, Ferruccio Rocca e Daniele Cavagnero. La Pizza Ok, vicecampione regionale, invece battuto per 7-3 il Cci, formazione canellese, con le reti di Piero Gallo (4), Alberto Amisano, Emanuele Pozzi e Roberto Casalone.

Classifica: Pulipeli, Migliandolo, 2Rb Neon, Dimensione Sport, Banca Cierre, Pizza 50; Agostinetto, La Marr 30; Jack Madden, Man, Valdonata, Cci, Bomber, Novella 10; Vitae 0.

[r. s.]

SPAZIO AFFARI

IMMOBILIARE VENDITA

TORINO PROVINCIA

VINOVO signorile recente in villa appartamento salone 2 camere cucina biservizi 2 posti auto giardino. Bimar 43.591

VINOVO Torrette villa su 2 piani salone pranzo 3 camere cucina 2 servizi box zarbino e porticato Duo Elle 434.5858

VOLPIANO in costruzione ville indipendenti su 3 lati abitazione mq 140 su 1 solo piano seminterrato mq 145 mansarda giardino finiture pregio. G.S.I. 397.1707.

VOLPIANO villa bifamiliare con alloggi di salone cucina 2/3 camere doppi servizi garage e cantina ottimo stato. Gas 562.9020.

VOLVERA villette in costruzione ultime finiture prezzi bloccati mutui dilazioni permute. Sagor 011 903.4500.

PIEMONTE

BALDICHIERI (Al) vicinanze cascina da ristrutturare mq 100 più giardino di L. 95 milioni. Tel. 011 397.2755

COLLINA Castiglione d'Asti bella villa da ristrutturare su 3 livelli con terreno mq 15 mila. P&P 434 7525

LIMONE (Vernante) vendesi bilocale più cantina centralissimo privato. Telefonare ore ufficio 011 980 0317.

MONFERRATO 50 mi da Torino cascina d'epoca indipendente finemente ristrutturata 250 mq abitativi terreno 6000 mq giardino. Assolmmobili 581.5186

GRANDE mq cascinale con terreni circostanti di 95650 mq a soltanto L. 300 milioni Bimar 011 43 591.

ROPPOLO Vivirone, posizione panoramica cascina indipendente con terreno finemente ristrutturata, volendo biamolare L. 320 milioni. Abitalia 011 580.6112.

VIVERONE piccola cascina indipendente da ristrutturare ampio terreno L. 220 milioni. Abitalia 011 580.6112.

VIVERONE 100 mt lago cascina su 2 piani da ristrutturare indipendente con terreno L. 120 milioni Abitalia 011 580.6112.

AOSTA Regione Bussoyaz vendo in palazzina alloggi liberi di mq 53 cadauno posto auto giardino ottima esposizione collinare. Per informazioni e visita Gazzetta Sera 011 542.015.

VAL D'AYAS
splendido panoramico soggiorno 2 camere cucina servizi L. 260 milioni. Gabetti Mare & Monti 57.67.

LIGURIA

ALBENGA comodo mare e negozi come nuovo ampio bilocale o monolocale solo L. 130 milioni. Tel. 0182 556.060

ALBENGA entrobora vendesi con progetto di restauro 105 mq abitabili più terrazzi a L. 50 milioni. Tel. 0182 534.077.

ALBENGA vicinanze ottimo ingresso 2 camere cucina servizi 2 balconi posto auto L. 100 milioni Tel. 0182 554.677.

ALBENGA 250 mt mare palazzina signorile bilocale balconata termoautonomo garage L. 230 milioni Gambino 0182 544.412.

ANDORA collinare a 300 mt in zona d'aria dal mare, vista panoramica appartamenti indipendenti e non, vario metraggio giardini e terrazze abitare. Bimar 011 43.591.

Cervia vista mare ingresso 2 camere soggiorno cucinino bagno terrazzo box L. 200 milioni. Tel 011 43.591.

BORGHETTO 30 mt spiaggia cucina abitabile camera 4 posti letto balcone vista mare L. 150 milioni. Tel. 0182 892.427.

VENTIMIGLIA vicinanze villetta con giardino a 300 mt mare: cucina, sala, 2 camere, bagno, L. 500 milioni Telefonare 018 692.600 - 603.004.

CERIALE comodo centro bilocale arredato ampiaio con balconata vista mare L. 158 milioni Tel. 0182 592.427.

CERIALE solo L. 127 milioni soggiorno cucina servizi balcone posto auto e giardino condominiale. Tel. 0182 972.607.

FINALE Borgo luminoso alloggio 90 mq 30 mq terrazza soffitti a volta ottimo L. 250 milioni Tel. 019 692.830 - 677.569.

FINALE mi mare ingresso cucina 2 camere balconi L. 245 milioni Tel. 019 690.710 Fondo Casa.

Punta Taquare libero panoramicissimo luminosissimo soggiorno 2 camere cucina bagno terrazzo e box L. 410 milioni. Fasta & Bertinetto 741.2674.

LAIGUEGLIA 2 camere soggiorno cottura posto auto terrazze vista solo L. 228 Tel. 0182 992.599.

L'IMPRESA ROSAZZA
vende direttamente in palazzina signorile di nuova costruzione via Biglia n. 28 ufficio o studio medico piano terra con ingresso indipendente dalla via, adatto per utilizzo agevolazioni Legge Tremonti. Per informazioni telefonare al 503 333

a 3 km mare: soggiorno cucina camera bagno terrazza con vista mare L. 195 milioni. Tel. 019 621.335.

PIETRA LIGURE
ENTROTERRA VISTA MARE
TRILOCALI VILLE
giardino terrazza posto auto nuovi dal costruttore Sicro
FONDOCASA 019 615.951

PIETRA LIGURE vendo centralissimo quadrilocale ristrutturato tutto Tel. 019 626.010 - 610.397 pasti.

SANREMO affare bilingrese salone 3 camere cucina cameretta tripli servizi 2 box terrazzo vista mare L. 720 milioni. Permuta dilazioni. Bimar 011 43 591

SANREMO a 400 mt dal mare mono-bilocali nuova costruzione pronta consegna da L. 140 milioni. Sagor 011 903.2508.

EST

A. NIZZA 80 mq posti universitari da L. 74 milioni. Possibilità finanziamento dell'acquisto con affitto. Interim 011 599.782 - 504.751

A. Mentone in residence di ottima posizione mono/bilocali da L. 94 milioni Rimobili 011 771 1580 - 771 1918.

A. Mentone in zona residenziale nuovi monolocali da L. 89 milioni, bilocali da L. 121 milioni. Interim 011 599.782 - 504 751.

CANNES a 400 mt Croisette bilocale nuova costruzione 6 posti letto ottime finiture FF. 515.000. Sagor 011 903.2508.

CANNES Le Cannet villaggio Domaine du Lac 2 bilocali nuovi abitabili con posto auto FF. 600.000 Mediocasa 756.700.

bilocali in costruzione con giardino e balcone e box L. 170 tre comprese. Mediocasa 756.700.

MENTONE in piccola palazzina d'epoca 300 mt mare ristrutturata prestigiosi bilocali, lsh 011 817.7687.

NIZZA fronte mare 20 mt spiaggia monolocali da L. 80 milioni bilocali da L. 160 milioni. Ish 011 817.7687

NIZZA ottima posizione appartamento 90 mq terrazzo 45 mq splendida vista mare box stabile esclusivo con giardino condominiale piscina. Bertoli 568 9392.

200 mt mare ballissima palazzina panoramica splendidi bi trilocali terrazze. Ish 011 817.7687.

ESTERO

Monginevro abbiamo in monolocali e duplex da FF. 450 mila. Rimmobili 011 771 1918 - 771 1560

PRAGA 300 mt piazza S. Venceslao fronte parco stabile prestigioso mq 1450 L. 1.150.000.000. A&C 011 534.182.

LOCALI UFFICI CAPANNONI

A. VINOVO capannone di circa 500 mq 4 mt di altezza con cortile privato permuta. Tel. 0301.

AGEVOLAZIONE Legge Tremonti zona centrale negozi uffici nuova costruzione consegna dicembre. H&A 582.2

CAPANNONE industriale libero via Paolo Veronese mq 2150 più uffici 500 cortile vendesi. Saim 568.3283.

CAPANNONI industriali adiacenti corso Alabiano (zona La Gru) mq 1500/1000/500, uffici, cortile, passi carrai, tutti servizi vendo Simoncini. Tel. 543.879.

437.4000 Vinovo Tetti Cagliesi prefabbricati capannoni industriali in costruzione a partire 300 mq.

CORSO Bramante su cavalcavia palazzina 875 mq totali da L. 195 a L. 526 milioni. Casaglemonte 318.2525.

CORSO Grosseto via Fino fabbricato indipendente su 2 piani mq 850, passo carraio ottimo investimento. Riccobon 447.3979.

CORSO Monte Cuco luminoso bifamiliare posta locale mq 1300 ampio fronte strada uso deposito o industriale. Saim 568.3283.

CORSO Regio nuovo da muri negozio 110 mq sottostante cantina garage 70 mq. Comba 396.814.

CORSO Turati prossimità corso Sommeiller nuovo locale commerciale mq 100 con annessi uffici mq 160 oltre 2 piani interrati mq 1160. Eurofid 561.6777.

CORSO Unione Sovietica 258 libero ufficio salone 2 vani servizi stabile signorile. Ipi 561.7091.

DATA BANK
vende/affitta capannone tangenziale Torino Sud mq e mq 800. Tel. 504.092.

581.8777 piazza Nizza adiacente negozio angolare 7 vetrine mq 250 open space più seminterrato mq 80.

EZIO BERRA 549.330 capannoni da a 7000 mq recenti ampio piazzale recintato presso tangenziale, liberi.

& ASTON Lungo La Spezia locale commerciale 310 mq uso laboratorio con uffici posti auto. Tel. 562.2525.

HASTON & ASTON negozio libero mq su 2 piani posizione centrale fronte corso ottimo prezzo. 562.2525.

HASTON & ASTON Precettino fronte corso locale commerciale mq 1300 uso negozio/ufficio con magazzino e cortile ad uso esclusivo, Tel. 562.2525.

INVESTITALIA via Lamarmora in palazzo moderno elegante ufficio mq 190 ingresso indipendente. Tel. 568.3870.

PIAZZA della Repubblica presso libero negozio 100 mq magazzino 310 mq cortile 200 mq L. 580 milioni volendo alloggio comunicante mq 160. Pastore 434.0021.

PIAZZA Madama Cristina negozio angolare mq 143 e cantina mq 76. Cortile privato. Ottimo reddito. Comm.447 5334.

Provincia Alessandria fronte stradale nelle immediate vicinanze autostrada
vendo fabbricato
adatto molteplici attività
coperti 3700 circa
ampio piazzale e cortile
impiantistica completa
richiesta adeguata
Baldini 1670 13.492

RIVOLI centro storico interessante locale commerciale su 2 piani buon investimento. Tel. 385.2060 - 0337 201.796.

UFFICI E MAGAZZINI
vendesi/affittasi da mq 250 a zona via Reiss Romoli Torino Tel 59

VOLPIANO
fronte Torino Aosta area mq 16 mila con capannone mq 1550 palazzina uffici mq 450. Gabetti 57.67.

ZONA Berolini prestigioso palazzo Arnaldi splendente signorile ufficio libero mq 150 vendesi Studio Dossa 329.0806.

ZONA cupoloni libero ingresso 3 camere cucina servizi adatto uso ufficio/abitazione. Tel. 534.864.

ZONA Parella via Nicola Fabrizi vendesi negozio 6 vetrine mq 400. Telefonare Geom. Bena 542.015.

12% di reddito ufficio 900 mq locato a primaria società in costruzione recente presso tangenziale. Haston & Aston 562.2525.

BOX AUTO

BOX PER CAMPER
vendesi/affittasi zona via Reiss Romoli pronta consegna. Tel. 596.244.

FIANO stupendo fabbricato da ristrutturare progetto approvato per 2 ville unifamiliari L. 160 milioni cadauna. Expocasa 504.280.

GIAVENO zona residenziale terreno edificabile mq 3400 con cubatura di mc 4000 progetto approvato. Tel. 011 903 4534.

AFFITTI

TORINO CITTA'

LINGOTTO signorile alloggio 3/4 vani in palazzina completamente ristrutturata. No perditempo. Arena 434.3497.

CERCASI zona S. Rita Mirafiori alloggi di 1/2 camere lineilo servizi vendita garantita. La Stella 317.3400.

ZONA CENTRO
alloggi da ristrutturare
in case d'epoca prestigiose
EDILSASSI 597.929

PER vendere rapidamente ogni tipo di immobile richiedi la consulenza della Bimar 011 43.591.

RICERCASI in Torino Ovest appartamento mq 90/100 max L. 300 milioni vendita garantita. Personalcasa 771.6507.

RICERCASI in Torino Ovest camera lineilo max L. 140 milioni vendita garantita Personalcasa 771.6507.

RICERCASI 2 lineilo zona Torino massimo L. milioni garantite. Personalcasa 329.0041.

TORINO PROVINCIA

CASAPIEMONTE 011 819.2525 cerca villa/palazzotto d'epoca zona Pinerolo. ristrutturato prestigiosamente.

CASAPIEMONTE 619.1000 cerca villa tra Gassino, S. Mauro e Chieri. Garantiamo professionalità.

CASAPIEMONTE 967.7717 ricerca villa max L. 550 milioni Rivoli/Alpignano. Garantiamo professionalità.

RICERCHIAMO lotari stabili anche occupati in Torino e cintura rapida definizione. Chiusano & C. Tel. 568.2856.

LOCALI

RICERCA URGENTE
zona capannone di 5000 mq oltre uffici di mq 1000 e adeguato piazzale. Gabetti 011 57.67.

TORINO CITTA'

A.A. CASAFFITTI corso Unione Sovietica 2/3 camere lineilo cucinino servizi vuoti da L. 650 mila. Tel. 593.901.

ABBIAMO ampio capondibilità vuoti signorili case arredati varie e motivazione rapida definizione. T

AFFITTASI a referenziati alloggio 2 posti letto Tel 500.179 - 595.

AFFITTASI centrale appartamento arredato ingresso camera cucina bagno a L. 550 mila. Studio Pedone 812.7420.

AFFITTASI corso Turati Garden Palace appartamento piano alto 120 mq doppi ingressi ottimo stato.

AFFITTASI precollina alloggio signorile, salone, cucina, doppi servizi, box auto Tel. 437.1470 pomeriggio.

AFFITTASI quadrivani doppi servizi completamente Tel. 6330 501.667.

AFFITTASI signorilmente arredato camera lineilo cucinino servizi via Da Santis. Tel. 562.3725.

A. studenti affittasi via S. Donato arredato nuovo 3 posti letto luminoso 2 camere cucina. Tel. 597.116.

ATTICO 100 mq più 170 mq terrazzo vista piazza S. Carlo via Roma in deroga L. 2 milioni più spese. Tel. 0338 216 104.

BIMAR Cavoretto splendida villetta con giardino arredato su 2 piani salone 3 camere cucina 2 bagni. Tel. 43.591.

BIMAR Crocetta isola pedonale ingresso soggiorno 3 camere cucina uffici 2 bagni L. 1 milione 500 mila. Tel. 43.591.

Molinette via Abiegg vuoto signorile ingresso salone camera cucinino bagno L. 750 mila. Tel. 011 43.591.

BIMAR precollina signorile arredata molto bene villetta in parco soggiorno living angolo cottura camera bagni L. 1 00 mila mensili. Tel. 011 43.591.

R via Ventimiglia vuoto soggiorno living 2 camere cucinino bagno L. 600 mila. Tel. 011 43.591.

RE 365.7800 Corso Orbassano ultimo piano 2 camere mila.

Susa elegante piano alto ringressi 4 camere cucina biservizi.

CENTRALE supermattico panoramico rifiniture di pregio mq 250 terrazzo mq 300 referenziati. G.I. 388.138.

CENTRALISSIMA via Roma prestigiosa ubicazione e/o ufficio di rappresentanza mq 330 piano 8°. Sterio Case 533.434.

COLLINA Torino sala con camino 3 camere cucina 3 bagni patio terrazzo giardino vista parco Tel. 385.9405.

CONSULENDILE 437.4000 via Ventimiglia adiacenze signorile salonino camera lineilo cucinotta bagno box auto.

CORSO Massimo panoramico mq 190 doppi ingressi salone 3 camere cucina triplo servizi rateizzabili. Tel. 819.2418.

CORSO Regina signorile arredato 2 camere sala cucina servizi L. 1 milione 200 mila Riccobon 447.3979.

CROCETTA prossimità isola pedonale affittasi in case d'epoca alloggio ultimo piano ristrutturato a nuovo ingresso salone 2 camere cucina abitabile guardaroba doppi servizi vasca idromassaggio affittasi internamente arredati. Tel. ore ufficio 548.944.

ELIO CODONI 660.2284 piazza Statuto abitazione o ufficio mq 130 in buone condizioni.

ELITCASE Crocetta arredato bene ingresso 2 camere cucina e bagno. Tel. 319.9958.

ELITCASE via Ventimiglia in living salonetto camera cucinotta Tel. 319.9958.

IMMOBILIARE SABATINO corso Monte Cuco vuoto 2 camere lineilo servizi L. 800 mila. Tel. 385.1313.

IMMOBILIARE SABATINO Crocetta vuoti abitazione/ufficio 2/3 camere cucina Tel. 385.1313.

INVESTITALIA alloggio fronte piazza Cavour mq 380 su 2 piani uso abitazione o studio, box. Tel. 568.3870.

PISCINA lonnia parco condominiale splendido alloggio 250 mq 400 mq patio L. 2.600.000. Furbatto 544.566 - 540.909.

PRIVATO affitta alloggio signorile, portineria, bicamere, grande salone, grande cucina, ingresso, biservizi, via Sant 21. Telefonare ore pasti 0124 25 368.

PROPRIETARIA affitta alloggio signorile zona piazza Bernini piano rialzato 2 camere e servizi. Tel. 248.7241.

PROPRIETARIA affitta Bologna 2 camere cantina. Tel. 248.7241.

PROPRIETARIE zona centrale ristrutturato a nuovo uso abitazione/ufficio mq 500. Tel. 248.7241.

VIA SAN TOMMASO
prestigioso appartamento mansardato, soggiorno con camino, cucina, camera, bagno, reference, possibilità posto auto. Tel. 011 561.9183.

TORINO PROVINCIA

AFFITTASI palazzina come seconda casa 30 km Torino, Telefonare ufficio 396.753 ore serali.

AVIGLIANA fronte lago grande affittasi posizione panoramica nuova villa a schiera mq 240. VAI 011 325 654.

BARDONECCHIA affittasi stagione o annuale villette nuove elegantemente arredate comode posti sci. Eliopi 355.587.

S. URLIO villa a schiera salone 3 camere cucina 2 mansarde 3 servizi box giardino affitta. Amerio 0337 228.862.

LOANO affitto invernale/estate zona centrale vista mare confortevole. Tel. 019 669.315 ore pasti

UFFICI

A. VAI A 325.654 Vittoria/Arsenale locali uffici studio accostato mq 300 biservizi casa d'epoca ascensore portineria.

AFFITTASI Borgo S. Donato locale mq 170 libero riscaldamento indipendente luminoso 1° piano. Tel. 480.969.

AFFITTASI locale nuovo luminoso fronte strada zona semicentrale mq 500 circa, passaggi carrai, riscaldamento autonomo. Tel. 779.0746 ore ufficio.

AFFITTO UFFICI
in Torino di varie metrature mq 40/500 anche in zone semicentrali. Gabetti per l'impresa 57.67.

CAPANNONE Rivoli Statale mq nuovo, altezza 8 t, attualmente disponibili. Tel. 011 958.0520 ore pasti.

CORSO Tassoni adiacenze ottimo basso fabbricato fronte strada su 2 piani, comodo. Totali mq 860. Tel. 779.2044.

EUROFID 561.6777 via Masseri prossimità tangenziale Nord uffici vani metrature a locale commerciale mq 370.

EZIO BERRA 549.330 capannoni 1000/2000 mq presso tangenziale fronte strada con ampio cortile recintato.

IMMOBILIARE SABATINO Centro via del Mille locale commerciale mq 50, 1 vetrina L. 700 mila. Tel. 385.1313.

LOCALE via Savigo luminoso ufficio interno senza pilastri servizi passo carraio mq 170. Tel. 517.1013.

PROPRIETARIA affitta corso Vigevano locali varie metrature 800/1000/2000 mq da L. 2 mila al mq uso magazzino e manifattura. Tel. 011 248.7241.

SETTIMO TORINESE affittasi in stabile recente negozio con ampio retro 3 vetrine 2 camere. Tel. 562.3931

STUDIO DATA affitta zona Mercati Generali magazzino di mq 470 più mq 100 di soppalco Tel. 542.9057.

TRIDFARELLO centro affittasi in palazzino prestigiosa negozi e uffici varie dimensioni. 3FB 011 840.7162 - 0330 385.225

Zona San Paolo affitto
basso fabbricato mq 320
indipendente con passo carraio uffici servizi riscaldamento disponibile alla fine marzo '96
richiesta L. 2.800.000 mese
Baldini 596.771

AFFITTI ROMANI

TORINO CITTA'

A.A. KOMARCO 533.614 cerca uso bambino o pati in cambio alloggi vuoti o arredati anche prima cintura per dirigente trasferito. 331.840

ARCHITETTO cerca alloggio 120/150 mq vuoto in Centro Crocetta Cit Turin o Precollina max referenze. G.A. 561.7117.

CASAFFITTI cerca per propri clienti alloggi vuoti mq 50/70 zona signorili referenze documentabili. Tel. 593.901.

COMIUM referenziati professionisti cercano abitazione signorile mq 180 zona pedonale Crocetta o centro. Tel. 505.410.

ELITCASE ricerchiamo per selezionata clientela monolocali alloggi di varie metrature vuoti ed arredati. Tel. 319.9734.

P&P 447.4886 ricerca alloggi vuoti transitano o pati deroga senza vostra spesa.

urgentemente in affitto dando massime garanzie appartamento di mq 100 ca. Tel. ore serali Baldini 668.8166

SU richiesta nostra clientela referenziata ricerchiamo appartamenti da affittare arredati e non. Definizioni rapide. Massima serietà. Bimar 011 43.591

AUTOMEZZI

ACQUISTA fuoristrada furgoni commerciali frigo e ribaltabili. Ipercar strada Torino 27 Beinasco. Tel. 1264.

ACQUISTA autovetture massima valutazione, pagamento contanti. Via S. Ottavio 32, Torino, Tel. 011 817.7242, zona Mole.

ACQUISTA autovetture usate massima valutazione pagamento contanti corso Monte Grappa 24 B. Tel. 011 776.1898 Torino.

AUTOBILLIA acquista vetture fuoristrada furgoni vetture immacolate pagamento contanti. Corso Umbria 35. Tel. 488.285

AUTOTORTONA acquista vetture di ogni tipo massima valutazione serietà. Corso Tortona 9, tel. 011 817.1643 - 859.664.

GOLF GTI 16 V '95 nero. Concessionaria RS vende Corso Bramante 14. Tel. 318.4884.

MB 200 TE grigio met. Cremona RS in garanzia corso Bramante 14. Tel. 318.4884.

Concessionaria Porsche corso Bramante 14 Torino Tel. 318 4884 vende in garanzia: 911 Carrera 3.2 coupé '87 nero via lucinati autobloccante, 911 Speedster '89 nero, 911 Carrera 2 coupé '90 nero clima lega autobloccante, 911 Carrera 2 coupé '90 argento clima autobloccante, 911 Carrera 2 coupé 12/90 blu met. clima autobloccante, 911 Carrera 2 coupé '93 argento met. clima lega autobloccante, 911 Carrera 2 Cabrio '91 nero clima autobloccante, 911 Carrera 4 bordo '90 azzurro met climatizzatore, 911 Carrera 4 Cabrio '92 nero climatizzatore, 911 Carrera RS '92 blu met., 993 coupé '94 clima autobloccante tetto, 993 coupé bianco clima autobloccante, 993 coupé '95 blu met. clima autobloccante assetto.

SAAB 900 EPS anno 1993 metallizzato con AC ABS pelle radica. S.T. Automobili Saab vende. Tel. 663.7096.

SAAB 9000 CSE anno 1993 metallizzato full optionals. S.T Saab vende. Tel 664 7088

TOYOTA Celica GT rossa airbag sedili pelle. Concessionaria RS vende in garanzia Bramante 14 318.4884.

VIAGGI E VACANZE

ALBERGHI PENSIONI RESIDENCES

SECONDA CASA oltre soggiorni invernali nella Riviera Delle Palme Loano, Telefonare 019 674 573.

LOANO Albergo Revanare accogliente pensione familiare fronte mare telefono Tv servizi in camere Novembre dicembre L. 55 mila pensione completa Tel 019 668 265.

MATRIMONIALI

matrimoniale Twin Club per vedere scegliere riconoscere litarnite video personale libero, via Cernaia 14. Tel. 562.0850

CENTRO AGENZIE MATRIMONIALI ASSOCIATE & AUTORIZZATE. La certezza del giusto incontro nell'assoluta privacy Agenzie matrimoniali Via Giuseppe Giusti 3, angolo corso Vinzaglio. Torino Telefonare allo 011 561.1954

INCONTRI Studio Matrimoniale Raduata richiesta: classe, cultura, società d'intenti Via Vespucci 34 bis Tel. 566.3242 r.a.

SIGNORA 63enne diplomata pensionata alloggio proprio non arredato conoscerebbe scopo matrimonio diplomato laureato divorziato vedovo seriamente intenzionato. Scrivere: Publikompass 6031 - 10100 Torino.

31ENNE alto 1,75 corporatura snella buon carattere, simpatico, sincero, gentile e socievole, diploma lavoro, economicamente posizionato amante sport viaggi e natura, conoscerebbe signorina per un rapporto duraturo, scopo matrimonio Scrivere: Publikompass 6038 - 10100 Torino

VARIE

A.A. GIOIELLERIA M.C. 234.832 acquista oro, argento, monete, gioielli, massime prezzi. Corso Peschiera 163, Torino.

A. ALBA GIOIELLI compra oro argento monete preziosi francobolli valutando massimo. Tel. 323 002 via Tripoli 85

A. BELLISSIMA pellicce visone selvaggio giacca volpe argentata russa, persiana, gatto, giacca vesone Royal, giacca leopardo, occasione vendo Tel. 590.977.

EL OREFICERIA Ge.Ma acquista oro argento monete preziosi alta valutazioni Via Madama Cristina 42.

AVETE antichità, dipinti, soprammobili ecc. da vendere? C'è l'Ile Piemonte Istituto Vendite. Realizzo immediato Tel. 011 882.822 - 485.335

SGOMBERO vile e alloggi cantine acquisto mobili '900 primo '900 quadri soprammobili vecchie radio Parisi 011 964.4830

PRIVATIZZAZIONE DELL'ENI

Prenota le azioni.

Solo con l'ENI si può prenotare l'acquisto delle azioni.

in banca.

Solo le azioni dell'ENI, in modo facile comodo.
E' una grande novità. Con la pre-registrazione è possibile prenotare comodamente e per tempo l'acquisto delle azioni dell'ENI prima dell'apertura dell'Offerta Pubblica di Vendita (OPV).
Quando: subito.
Dove: in banca o nelle società di intermediazione mobiliare (SIM). In uno degli oltre 16.000 sportelli e uffici incaricati.
Come: basta una firma.
Conviene prenotarsi comodamente per tempo in banca, perché l'OPV potrebbe durare due giorni.
La prenotazione può comunque essere revocata fino al 20 novembre, giorno antecedente l'avvio dell'OPV.

Solo le azioni , solo in questa offerta, sono protette le oscillazioni della Borsa.
Tecnicamente si chiama "garanzia prezzo", in pratica chi manterrà le azioni dell'ENI ininterrottamente per mesi vedrà il loro valore protetto dalle oscillazioni fino al in del prezzo di acquisto.

L'investimento minimo.
Il prezzo dell'azione dell'ENI è compreso 5.250 lire e 6.000 lire e fissato tra questi due estremi chiusura della pre-registrazione. Le azioni si acquistano in lotti minimi da 1.000 azioni.
Il singolo lotto potrà quindi variare da un minimo di 5.250.000 lire un 6.000.000 di .

Queste condizioni esclusive sono solo per chi partecipa al collocamento Non perdete l'occasione.

167-338800
NUMERO VERDE

Prima dell'adesione leggere il Prospetto Informativo e la Nota Informativa Sintetica che devono essere consegnati da chi propone l'investimento

Eni
Valore Energia

LA PRIVATIZZAZIONE DAL GOVERNO ITALIANO

CHRYSLER Jeep

SU STRADA ARIET ESCLUSA

Nuovo Jeep Grand Cherokee 2500 T.D. Full optional
Nuovi modelli '96 4000 e 5200 benzina Full optional
da L. **63.990.000***

CHRYSLER STRATUS

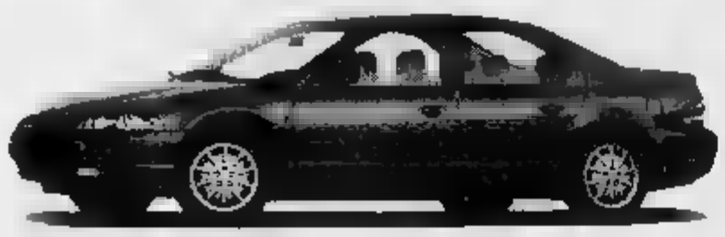

2000 cm³ - 16 Valvole - Full optional
a L. **41.940.000***

CHRYSLER NEON

Berlina 5 porte - Condizionatore
Doppio Air bag - Servosterzo
Alzavetri elettrici - Chiusura centr.
a L. **28.100.000***

CHRYSLER VISION

3500 cm³ - V6 - Full optional
a L. **58.950.000***

JEEP CHEROKEE

Nuovi motori 2500 T.D. 116 cv
■ 4000 benzina Full optional
da L. **48.567.000***

CHRYSLER VOYAGER E GRAN VOYAGER

2.5 TD - 7 posti - Versioni SE - LE
■ Climatizzatore e doppio Air bag
■ partire da L. **47.465.000***

JEEP WRANGLER

Nuovo motore 2500 4 cilindri e
4000 6 cilindri
da L. **31.150.000***

TUTTA LA GAMMA E' DISPONIBILE PER VISIONE E PROVA DA:

AUTO Mattiauda

CONCESSIONARIA UFFICIALE PER CUNEO E PROVINCIA

VENDITA - ASSISTENZA - RICAMBI

Jeep CUNEO VIA TORINO 381 - TEL. 0171/682594 FAX 0171/682974 CHRYSLER Automobili per gente libera.

do.mi.to.
Caffè Espresso
Tel. 0172/742.352

LA STAMPA
CUNEO
E PROVINCIA

Domenica 12 Novembre 1995 cn 39

Redazione: via XX Settembre 39, telefono 67.048 / 634.508

GSG
General Systems Cuneo
è
FOTOCOPIATRICI
Panasonic
0171/41.22.66

La scossa alle 23,04 di venerdì con epicentro a Celle Macra

Terremoto, notte di paura nelle Valli Grana e Varaita

CELLE MACRA. Tanta paura, ma nessun danno, per una scossa di terremoto che, l'altra sera, poco dopo le 23, ha interessato le Valli Maira, Grana, Varaita e la fascia pedemontana del Dronerese. Il sisma, che è stato registrato anche dalle apparecchiature del dipartimento «Scienze della terra» dell'Università di Genova, ha avuto un'intensità di 3,3 della scala Richter, pari a 3-4 gradi della Mercalli. L'epicentro è stato localizzato a una dozzina di chilometri di profondità, nel territorio compreso i Comuni di Celle Macra e Stroppo, nella media Valle Maira.

«La - spiegano i sismologi genovesi - è avvenuta alle 23, 4 minuti e 13 secondi. Le onde hanno avuto ripercussione maggiore in un'area di 15 chilometri di raggio. Il fenomeno, registrato dalla nostra rete di rilevazione piemontese, si inquadra nella normale attività sismica, tipica di queste zone montane. La scossa può aver avuto conseguenza lo spostamento di oggetti appoggiati sui tavoli, l'ondulazione di lampadari, il cigolio di porte lasciate aperte, la vibrazione dei vetri delle finestre. Dunque, non ci sono stati motivi di allarme. Il sisma è stato avvertito particolare intensità coloro che a quell'ora si trovavano a letto».

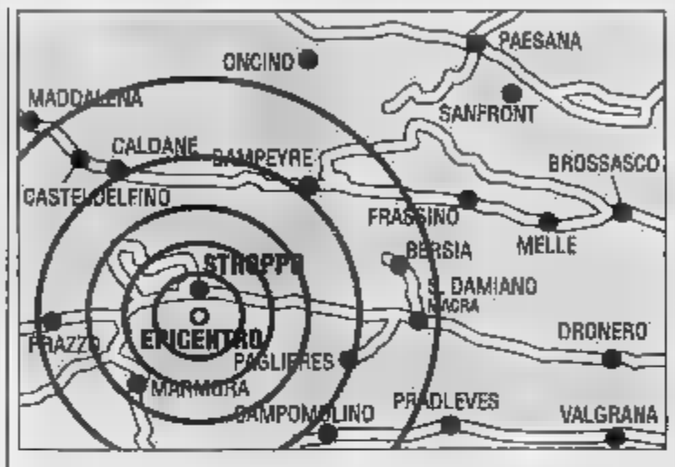

Oltre che in Val Maira e nel Dronerese, il terremoto (la cui durata è stata di pochi secondi) è stato percepito a Sampeyre e Brossasco in Valle Varaita, a Careglio e Castelmagno in Valle Grana e a Busca. Ai centralini dei vigili del Fuoco, dei carabinieri e della polizia, non sono giunti segnalazioni di danni né a persone né a abitazioni e infrastrutture.

Sempre in zona, il 10 ottobre scorso, era stata avvertita che gli esperti avevano catalogato come una ripercussione del sisma che negli stessi istanti aveva interessato (con intensità 4,9 della scala Richter), la Lunigiana, altre zone della Toscana e della Liguria. Oltre che nelle valli cuneesi era allora stato avvertito anche nel Cebano, nel Monregalese e in Alta Langa.

Carlo

SPORT E SOLIDARIETA'

Diecimila in piazza Galimberti per la «Straconi» e l'«Asics-run»

L'appuntamento con la tredicesima edizione della camminata non competitiva è per le 9,30. Un'ora dopo scatterà la corsa con i migliori specialisti italiani e africani. Gli organizzatori devolveranno mille lire per ogni iscritto (raddoppiate dallo sponsor) a favore degli impianti sportivi danneggiati dall'alluvione del '94.

A PAGINA 40

Ieri a confronto

La crescita dei giornali piemontesi

STRESA. C'è un giornale, in Piemonte, che non si nella sua integrità ma è fatto di tanti giornali: messi tutti insieme vendono mila copie. Sono i periodici a cadenza settimanale, e trisettimanale. Questo «province carta» hanno offerto spunto per un forum, organizzato dall'Associazione Stampa Subalpina e dall'Ordine dei giornalisti del Piemonte e Valle d'Aosta, durante il quale è stata presentata dal professor Carlo Marletti, curatore dell'indagine con la collaborazione di Laura Carcano, un'importante ricerca sul settore.

Dopo l'introduzione di Roberto Moisio, segretario della «Subalpina», e il saluto di Ma Petrina, presidente del Consiglio nazionale dell'Ordine dei giornalisti, è intervenuto Giovanni Giachino, presidente della Federazione italiana piccoli editori: «La stampa locale - ha detto - rappresenta il 60 per cento dell'informazione».

E non è realtà serie. Tutt'altro: sono tanti «piccoli giornali che crescono», ha sottolineato Fiorenzo Cravetto (presidente della Consulta sindacale regionale) coordinando la tavola rotonda con i direttori delle testate locali piemontesi e valdostane. Hanno partecipato Walter Barbero direttore de «La Valle», Marco Berchi (Il Biellese), Claudio (Provincia Granda), Francesco Brizzolara (La Sesia), Sisto Capra (La Sentinella del Canavese), Luciano Lombardi (Il Corriere di Novara), Benito Mazzi (Eco Risveglio dell'Ossola), Paola Monticone (La Nuova Provincia di Asti), Paolo Zoccola (Il Piccolo di Alessandria).

Ma informazione locale non è solo prerogativa dei settimanali. Anche «La Stampa» ha un altro giornale, suddiviso in tante edizioni quante le provincie piemontesi: lo ha ricordato Giuseppe Grosso, viceredattore capo delle edizioni regionali, riconoscendo ai giornali locali la funzione di concorrenza e stimolo per il quotidiano diretto da Ezio Mauro. Nel dibattito che è seguito sono intervenuti Paolo Paloschi, amministratore delegato de «La Stampa»: informazione locale significa anche problemi, possibilità di sviluppo e crescita per i giovani. Enzo Ghigo, presidente della Regione ha assicurato che saranno attivati i meccanismi a favore delle testate locali, attraverso la formazione professionale e altre risorse: «Vogliamo perseguire una filosofia di governo meno Torinocentrica». [g. q.]

IL TEMPO IN PIEMONTE E VALLE D'AOSTA

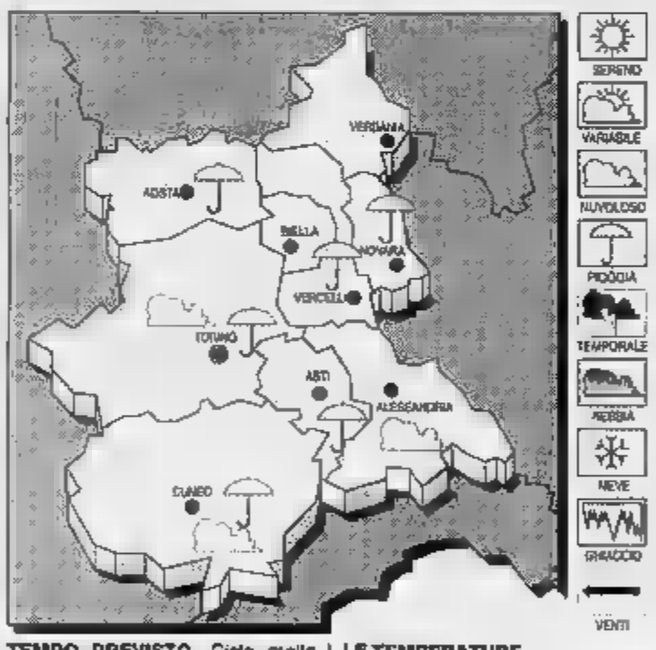

TEMPO PREVISTO. Cielo molto nuvoloso con precipitazioni diffuse e persistenti.

TEMPERATURA. In lieve aumento i valori minimi.

VENTI. Moderati meridionali.

TENDENZA Condi- tempo perturbato diffu- precipitazioni.

LE TEMPERATURE
IERI A CUNEO-LEVALDIGI
Max: 12; min: 6; media: 7

UN ANNO FA
Max: 15; min: 8;

IN PIEMONTE
Torino 9; Alessandria 13; Aosta 10; Asti 13; Novara 12; Vercelli 14.

L'incidente è avvenuto l'altro pomeriggio in frazione Lottulo di San Damiano Macra

Operaio Enel schiacciato da un carro

L'uomo appena caricato sul rimorchio del trattore legna da ardere. Forse è scivolato ed è finito con la testa sotto una ruota. La vittima (trentacinque anni) abitava a Caraglio con la moglie due figli

SAN DAMIANO MACRA. Incidente mortale l'altro pomeriggio in un bosco della Valle Maira, nelle vicinanze della frazione Lottulo di San Damiano. Bernardino Conte, 35 anni, dipendente Enel, è rimasto schiacciato dalla ruota del rimorchio di un trattore. L'uomo era impegnato nel recupero di legname da ardere. Il agricolo sul cui rimorchio era sistemato il materiale, si stava spostando in un'altra zona del b per completare il carico, quando, per ancora in fase di accertamento da parte dei carabinieri, Bernardino Conte, è scivolato sotto il pa carro, riportando gravi ferite al capo.

L'incidente ha avuto testimoni. Il conducente del mezzo non si è accorto di nulla. Quando il trattore è giunto a destinazione gli uomini che avevano partecipato al taglio della legna (tra cui il padre di Bernardino Conte), notando la mancanza del trentacinquenne, si sono subito allarmati e hanno percorso a ritroso il tragitto effettuato dal mezzo agricolo.

Raggiunta la zona dove prima stato caricato legname, la tragica scoperta: il corpo, senza vita, di Bernardino Conte era a terra tra le foglie. Sono subito stati avvertiti i carabinieri. In serata la salma è recuperata è composta nell'obitorio del cimitero di San Damiano, per essere messa a disposizione della magistratura.

Bernardino Conte, di Dronero, abitava con la moglie e due figli, in via Roma a Caraglio. Alcuni fa il fratello più giovane, Luca, era morto in un incidente stradale a Dronero. I funerali dipendente Enel si terranno domani, alle 15, nella chiesa di Maria Assunta a Caraglio. [c. g.]

VERZUOLO

Sordomuto fuori pericolo

E' fuori pericolo il sordomuto di Verzuolo, trovato nel bagno della sua abitazione due giorni dopo che si era sentito male. Anselmo Roasio, 55 anni, residente in località Villanovetta, via Cascine 39, è ancora ricoverato al «Santa Croce» di Cuneo. I medici hanno sciolto la prognosi. L'uomo è stato giudicato guaribile in 30 giorni. A chiedere l'intervento dei soccorritori, martedì scorso, intorno alle 16, erano stati i vicini di casa, che non lo avevano più visto. Il sordomuto (orfano di guerra, vive da solo) era accasciato sul pavimento. Anselmo Roasio (dipendente delle Forze Armate, lavora come addetto alle pulizie) è stato trasportato al Pronto soccorso dell'ospedale di Saluzzo. I medici gli hanno riscontrato un ictus (causa della perdita di conoscenza) e hanno disposto il trasferimento al «Santa Croce» di Cuneo, dove è ricoverato nel reparto di neurochirurgia. [g. p. m.]

Bernardino Conte

GSM
IL TELEFONO IN TASCA
NUOVI MODELLI
E-TACS
CONTRATTI E-TACS E
AFFARI, FAMILY E TWIN - CARDS.
ATTIVAZIONE
O CARD IN
VENDITA ED INSTALLAZIONE
ACCESSORI ORIGINALI
ASSISTENZA CON LABORATORIO
E PERSONALE SPECIALIZZATO
OPERAZIONE
COSTI INCREDIBILI
CONTRIBUTO DI ATTIVAZIONE GRATIS!
CANONE ABBONAMENTO GRATIS!
PREZZO CELLULARE: INCREDIBILE!
OFFERTA FINO AD ESAURIMENTO DI MAGAZZINO
È UNA PROMOZIONE DEL T.I.M. DEALER:
Centro venditavivalda
TRINITA'
Piazza Annunziata, 1
0172/ 66136 - 66350
IN COLLABORAZIONE TELECOM ITALIA MOBILE

by Ravera
OREFICERIA VALENZANA
ORO ARGENTO INGROSSO DETTAGLIO
PRODUZIONE DI OREFICERIA E GIOIELLERIA
CON GARANZIA DI ESCLUSIVITÀ
VENDITA DIRETTA IN UNICA SEDE
POSSANO (CN) - Via del Lucchetto, 47 - Tel. (0172) 691594

Oggi alle 9,30 da piazza Galimberti parte la tredicesima camminata non competitiva

In diecimila al via della «Straconi»

«Mossiere» l'ex sindaco Guido Bonino, tracciato di sei km. La premiazione del concorso «Inventa la mascotte»
Dagli organizzatori mille lire per ogni iscritto (raddoppiate dallo sponsor) a favore degli impianti alluvionati

CUNEO. Una città a piedi. Cuneo si offre oggi ai diecimila podisti della «Straconi» — il richiamo — colori dell'autunno. Propone il suo salotto buono, piazza Galimberti — poi angoli suggestivi. Diecimila in tuta e scarpette, a — serpentone festoso lungo i 6 km. Un nuo— successo, il tredicesimo, per Sergio Costamagna (presente sul palco a dispetto dell'influenza che l'ha aggredito in settimana) — i suoi collaboratori de «Il Podio sport». Fra i 10 mila, in piazza, — anche il piccolo Vittorio Grosso, di Cuneo, nato alle 11,39 del 7 novembre (con venti giorni d'anticipo rispetto al previsto): — l'iscritto più giovane.

Alle 9,15, dopo la predisposizione del «cordone» di allineamento dei partecipanti, sarà l'ex sindaco Guido Bonino — fare da «mossiere», sciogliendo — frenesia dei primi che, anche in — non competitiva, non resistono al fascino delle posizioni migliori. Sergio Costamagna fa una raccomandazione: «Il bello della "Straconi" - dice il "patron" - è la folla. Chiediamo — tutti di essere presenti al — piazza Galimberti e di non aggregarsi lun— il percorso. Così si regala alla camminata un colpo d'occhio straordinario».

Non mancherà — solidarietà. L'anno scorso, una settimana dopo l'alluvione, si raccolsero offerte per «Specchio dei tempi». Quest'anno gli organizzatori devolveranno mille lire per ogni iscritto (raddoppiate dallo sponsor Asics) a favore degli impianti sportivi danneggiati.

I — chilometri della «Straconi» si snodano così: piazza Galimberti; corso Nizza; corso Giolitti; via Bassignano; corso Galileo Ferraris; via Matteotti; via San Giovanni Bosco; corso Nizza; via Avogadro; via Medaglio d'oro; — Vittorio Emanuele II; viale Angeli; via Tetto Cavallo; via Porta Mondovì; — Roma; piazza Galimberti.

Alle 9,45 s'inizia — piazza la premiazione dei vincitori — concorso «Inventa la mascotte», con la consegna dei libretti della Banca Regionale Europea Crc (800 mila lire): Fulvio Canale, di Rocca de' Baldi (Liceo artistico Ego Bianchi) che ha ideato il «C— podista» simbolo dell'edizione di quest'anno; Teresa Carraturo di Cuneo (Scuola media numero — Leonardo da Vinci) con il «Pettorale n.1 podista» simbolo della Straconi '96 e Sara Marzella di Cuneo (Liceo artistico Ego Bianchi) con il «Ranocchio podista» del '97.

Riconoscimenti a Paola Bosetto, Centallo, Paola Dutto, Borgo, Chiara Oggero (borghigiana) — Lorenzo Longo, Villafronca. Seguirà la premiazione dei primi — gruppi — coppe — Crai Merlo San Defendente Cervasca (1400 iscritti); Allievi Guardia di Finanza Cuneo; Avis Cuneo; Michelin Sport Club e Salumificio Cavallo.

Il sindaco Elio Rostagno ha autorizzato per oggi l'apertura degli esercizi pubblici e dei punti vendita al dettaglio.

Gualtiero Franco

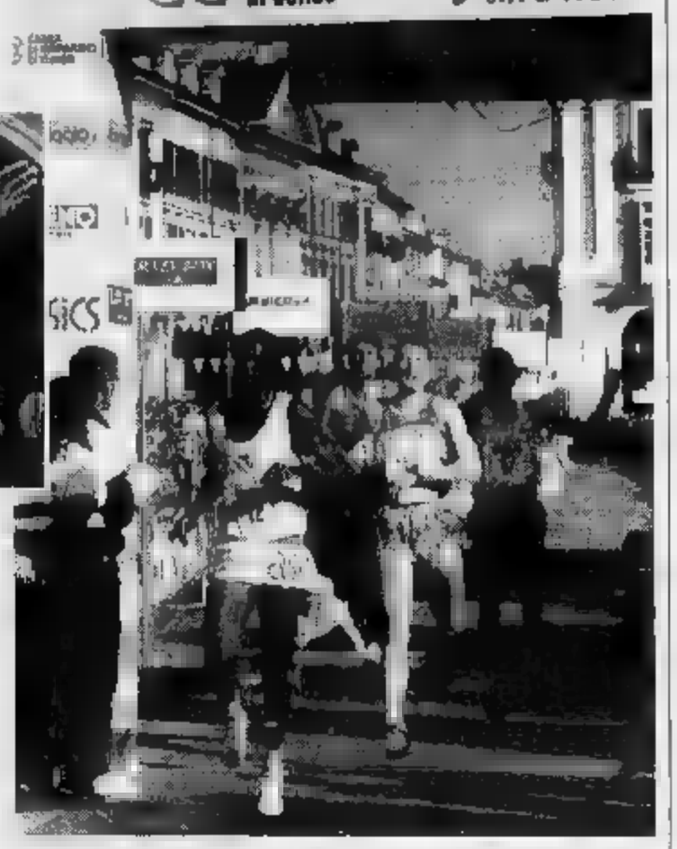

A sin. il tavolo di «Specchio — tempi» l'anno — in piazza Galimberti per raccogliere le offerte a favore degli alluvionati. Sopra, il «patron» della Straconi Sergio Costamagna. A destra, il trionfale — di Diomede Chisayo all'Asics-run '95. Sotto, immagini della camminata e Giorgio e Maurizio Damilano

(FOTOSERVIZIO CINO BERNO)

Tutti i numeri dell'«Asics-run»

Lambruschini ha il pettorale 2
Ci sono i kenioti e i tanzaniani

CUNEO. Franco Arese — orgoglioso dell'«Asics run» che prenderà il via oggi alle 10,30: «Con il lavoro di Giorgio — Maurizio Damilano - dice il campione cuneese - e con l'abilità organizzativa di Sergio Costamagna e del suo gruppo, Cuneo vedrà ancora una gara di altissimo livello tecnico».

I migliori fra i — iscritti — — questi numeri di pettorale: Alessandro Lambruschini (numero 2); Francesco Bennici (3); Salvatore Nicosia (4); Philip Tanui (Kenya, 5); Walter Durbano (6); Luigi Di Lello (7); Paolo Donati (8); Giuseppe Miccoli (9); Francesco Ingargiola (10); Roberto Crosio (11); il cuneese Walter Merlo (13); Maurizio Gemetto, di Sanfront (14); Douglas Rono (Kenya, 20); Massimo Galliano (21); Ergobert Naali (Tanzania, 23); Michele Gamba (24); Antonio Armuzzi (25); Barnaba Korir (Kenia, 26). Se sarà al via il vincitore dello scorso anno, Diomede Chisayo, avrà il — l.

«E' difficile qualsiasi pronostico - dic— Giorgio e Maurizio Damilano - perché — in molti a poter dire la loro — una corsa che potrebbe essere resa ancor più severa dal ritmo dei concorrenti».

Anche in campo femminile la lotta — annuncia incerta, con i favori per Flavia Gaviglio (numero 201), Silvana Cucchietti (203), Silvia Botticelli (204), Annamaria Garelli (205) e Lucilla Andreucci (206).

L'ide— della corsa è Franco Arese

Il percorso: piazza Galimberti; corso Nizza; — Massimo d'Azeglio; viale Angeli; corso Garibaldi; corso Marconi; via della Pieve; corso Giovanni XXIII; contrada Mondovì; via Roma e piazza Galimberti. E' un anello di 2,5 km, che dovrà essere ripetuto quattro volte.

Sono previsti cancelletti selettivi al terzo km che dovrà essere superato (pena lo stop) nel tempo — 12'45" ed al km. 6 (in 26' netti). Il tempo massimo è di 45'; il record di 29'10" 6 è appartiene — Chisayo, edizione 1995. **[g. fr.]**

IL TACCUINO DELLA PROVINCIA

LETTERE AL GIORNALE

«Nessun silenzio sul Mercantour»

Con riferimento alla lettera del — novembre, riguardante il collegamento autostradale Cuneo-Nizza, ritengo doverose alcune precisazioni: in particolare, leggo con stupore che i «tecnici locali» continuano — ribadire di non sapere niente, in quanto sia io che l'ingegner Giverso, nominati dalla Comunità montana quali rappresentanti nella Commissione italo-francese, abbiamo sempre fornito notizie e aggiornamenti a tutti coloro che le hanno chiesto, naturalmente nel rispetto della riservatezza richiesta a coloro che fanno parte di una commissione di lavoro.

Inoltre, ricordo che nel corso — dibattito tenutosi a Demonte nella scorsa primavera, esposi con precisione i compiti dei vari gruppi di lavoro e le —denze fissato per le consultazioni. Di recente, il Consiglio della Comunità montana ha nuovamente trattato l'argomento in — seduta pubblica regolarmente convocata.

E' ovvio che chi non partecipa in alcun modo alla vita della valle trova difficoltà a stabilire un rapporto corretto con chi, quotidianamente, cerca di — ministrare nell'interesse di coloro che hanno scelto di vivere — lavorare in montagna.

Mario Bartoldi
sindaco di Demonte

— di — Vagienna In ricordo del —

Ricorderemo sempre il costante impegno e la grande generosità di Claudio Rossi. Le orchestre di Milano, Torino, Venezia e Verona lo hanno avuto tra i protagonisti, ma — ha mai trascurato la banda di Bene Vagienna, di — era maestro. Claudio è stato fondatore della società musicale «Ancina» — Fossano — componente dell'orchestra da camera «Ghedinis». Uno stupido, inspiegabile incidente a Verona lo ha fermato. — dimenticheremo il suo esempio e la sua tromba suonerà sempre per noi.

Ernesto Rizza,
Fossano

Scrivere a La Stampa
Via XX Settembre 39, Cuneo
Fax 0171/320430

NUMERI UTILI

AUTOAMBULANZE

Cuneo: 66.444; **Alba:** 316.313; — 441.744; — **Torre:** 520.144; —ncio: —; **Bargo:** 346.262; **Borgo San Dalmazzo:** 260.013; — 423.370, 42.01, — 945.656; 945.455; **Caraglio:** 619.102; **Ceva:** 72.31; **Demonte:** 95.115; **Dronero:** 916.333; **Fossano:** 699.111; **Garessio:** 81.063; **La Morra:** 50.116; **Limone:** 928.113; 92.132; **Mondovì:** 552.255; **Monforte d'Alba:** 787.813; **Monticello:** 64.319, **Moretta:** 911.019; **Morozzo:** 772.555; **Neive:** 677.407; **Niella Belbo:** 798.168; **Paesana:** 84.254; **Peveragno:** 339.555; **Racconigi:** 84.644; **Saluzzo:** — 248-470.00; **Santo Stefano Belbo:** 0141 840.666; **Somcarina del Bosco:** 551.02; **Savigliano:** 719.111; **Vinadio:** 959.126.

FARMACIA DI TURNO

A **Cuneo** oggi è di turno con orario dalle 8 alle 22 (a serrande aperte) e dalle 22 alle 8 (a serrande abbassate) la farmacia *Bottasso*, via Carraglio 4, tel. 692 398. Per gli altri Comuni la farmacia di turno svolgono anche la reperibilità notturna, su chiamata, dietro presentazione di ricette mediche urgenti.

Alba: *De Giacomi*, , corso Langhe 60, tel. 440.456
Bra: *Fiora*, via Cavour 5, tel. 412.846
Fossano: *Bernocco*, viale Regina Elena 15, tel. 695.097
Mondovì: *Gasco*, via Quadrone 7, tel. —
Saluzzo: *Comunale*, via Torino, tel. 249.148
Savigliano: *Bonelli*, via — 17, tel. 712.356

GUARDIA MEDICA

Notturna, prefestiva e festiva:
Usl di **Cuneo** 0336-233.505/9
Usl di **Alba** 318.318
Usl di **Borgo** 269.532, 260.013.
Usl di **Bra** 420.27—.
Usl di **Ceva** 72.31.
Usl — **Dronero** 944.800
Usl — **Fossano** 699.111
Usl — **Mondovì** 550.111
Usl di **Saluzzo** 215.111
Usl — **Savigliano** 719.111.

CARABINIERI pronto intervento

Cuneo: 112; —: 441.333; **Borgo S. Dalmazzo:** 269.333; **Ceva:** 71.003, **Fossano:** 695.210, **Mondovì:** 474.44; **Racconigi:** 85.333; **Saluzzo:** 46.444; **Savigliano:** 22.333.

POLIZIA STRADALE

Cuneo: 696.222
Ceva: 71.182
Saluzzo: 42.118
Da autostrada TO-SV: (0172) 495.800.

VIGILI DEL FUOCO

Cuneo: telefono 115; **Cons. prev.:** telefono 696.246.

STATO CIVILE

—

NATI. Calmotto — (Rocchetta); Comino Ivano (Diano d'Alba); Carpintieri Serena (Piobesi d'Alba); Leppa Davide (Alba); Accossato Edoardo (Monta); Saorin Elena (Alba); Fratemo Sara (Roddi); Camera Leonardo (Alba); Alessandria Federico (Magliano Alfieri); Iannoccari Beatrice (Alba); Cerrato Cristina (Alba); Destefanis — Elisa (Montelupo Albese); Musso Romina (Monta); Gallesio Marco (Alba); Bur— Caterina (La Morra); Clerico Loris (Torino).

MORTI. Basso Pietro, 88 anni (residente a Alba), pensionato; Turbiano Luigi, 78 anni (residente — Alba), pensionato; Brovia Aldina, — anni (residente a Alba), pensionata; Rinaldi Cesare, 91 anni (residente a Alba), pensionato; Baltaini Clementina, 87 anni (residente a Benevello), pensionata; Sitipo Edoardo, — anni (residente a Alba), pensionato; Prunotto Giuseppe, — anni (residente a Guarene), pensionato; Giordana Maddalena, 72 anni (residente a Alba), pensionata; Nahum Abramo, — anni (residente a Milano), pensionato; Garbero Pietro, 80 anni (residente a Alba), pensionato.

— Balbo Livio, — anni, operaio (residente — Cornellano d'Alba). — — Federica, 24 anni, operaia (residente a Alba); Francone Mirco, — anni, coltivatore diretto (residente a Gorzegno), con Giribaldi Emanuela, 29 anni, impiegata (Alba); Amarù Roberto, 25 anni, agente polizia penitenziaria (Alba), con Cristofaro Donatella, — anni, studentessa (Mineo, Catania).

SAVIGLIANO

NATI. Racois Amanda (nata a Cuneo); Lovera Stefano (Savigliano); Prato Andrea (Fossano); Ghione Mara (Savigliano); Rosso Eleonora (Vigone, provincia di Torino); Glerud Valeria (Piobesi d'Alba); Bonvento Chiara (Savigliano); Carletto Lara (Borgo San Dalmazzo); Spinelli Stefania (Fossano); Paschero Roberta (Fossano); Cattaneo Michela (Cavallermaggiore); Ramello Lia (Savigliano), Picco Lorenzo (Borgo); Bracco Elena (Piozzo); Martino Letizia (Dogliani); Perrone Lara (Cuneo); Bongioanni Sacha (Fossano); Paruccia Elisa (Polonghera); De — mone Federica (Cuneo); Gribaudo — (Porte); Cussa Chiara (Savigliano); Bolla Nicolò (Dogliani).

MORTI. Migliore Michele, 77 — (residente a Savigliano), pensionato; Perotto Emilia, 88 anni (residente a Savigliano), pensionata; Gazzera Giuseppe, 56 — (Savigliano), pensionato.

APPUNTAMENTI

— PESIO
Giornata con don Ciotti

Oggi, alle ore 11, alle Acli di Tutti Pesio, don Luigi Ciotti (gruppo Abele) celebrerà una messa. Alle 13 polentata. Seguiranno giochi popolari e premiazione del concorso di ritratti di mucche.

BUSCA
Educazione sessuale ai bambini

Domani, alle ore 15, in municipio, incontro sull'educazio— sessuale — bambini e adolescenti.

BRITRE
Gli affreschi nelle chiese

Domani, alle 15,30, al Monviso, Francesca Quasimodo parlerà sugli affreschi nelle chiese di San Francesco e Cuneo — Sant'Andrea — Savigliano.

CORSO
La lettura espressiva

Domani, alle 17,30, nell'ex chiesa dell'Annunziata a Cuneo, inizia un corso di lettura espressiva. **[g. p. m.]**

Concluse ieri nella «Granda» le escursioni autunnali delle penne nere

«Grazie alpini, arrivederci»

In tre settimane di attività sulle montagne della provincia i militari del 2° e 3° Reggimento hanno percorso oltre novecento chilometri. In arrivo volontari per le missioni speciali

ENTRACQUE
DAL NOSTRO INVIATO

La montagna invasa da mille alpini. Non si vedeva da parecchio tempo, da quando cioè per le penne nere della Brigata alpina Taurinense sono cominciati gli impegni fuori dalle vallate del Cuneese o del Chisone o dell'alta Valsusa. Per tre settimane, plotoni e compagnie del 2° e 3° Reggimento, di stanza rispettivamente a Borgo e Pinerolo sono state impegnate nelle escursioni autunnali conclusesi ieri.

Un ritorno a operare in montagna favorito da condizioni di tempo eccezionali. Il bilancio dell'attività escursionistica '95 è di tutto rispetto. Qualche cifra: nei 21 giorni di attività in montagna - dalle Valli Ellero, al Pesio alle Valli Gesso, Stura, Maira, a quelle della provincia di Torino, Chisone, Pellice e Susa - sono state fatte dodici ascensioni e quarantotto scavalcamenti di colle. Complessivamente sono stati percorsi 900 Km e superati dislivelli per 48 mila 700 metri.

«Tutte attività svolte in completa autonomia logistica - dice il generale Bruno Iob, da due mesi al comando della Brigata Taurinense - con le compagnie dei reggimenti che potevano contare su pasti caldi preparati a poca distanza dall'area scelta per l'escursione».

Una situazione ambientale diversa da quella trovata in Calabria nell'operazione Riace o in Sicilia nell'attività di ordine pubblico.

Il generale Bruno Iob da due mesi al comando della Brigata Alpina «Taurinense»

Intanto tra pochi giorni arriveranno alla caserma «Berardi» di Pinerolo altri cento volontari.

«Entro la fine del prossimo anno, il 3° Reggimento sarà formato completamente da volontari, secondo le indicazioni del nuovo modello di difesa» dice il generale Iob, che di quel «modello» è stato uno dei principali estensori durante i suoi incarichi allo Stato Maggiore dell'Esercito. Questo significa che anche gli alpini della Taurinense saranno impiegabili in missioni all'estero come in Bosnia? «E' chiaro che reparti di volontari, così come succede per la Brigata Garibaldi, hanno maggiore duttilità d'impiego per queste missioni. Una cosa è certa, le escursioni di autunno non avevano valore preparatorio per nostri interventi nell'ambito dell'attività Nato» conclude il generale. Come dire che la Bosnia, per la Brigata Taurinense è ancora lontana.

Guido Navarria

CLAVESANA

Le promesse del generale

«Siamo abbastanza soddisfatti. Aspettiamo di vedere se quanto ci è stato promesso verrà realizzato». Sono le parole di Michele Chiecchio, sindaco di Clavesana, al termine del vertice sul dopo alluvione. Non c'era Barberi nè l'autorità di bacino, ma il generale Luigi Manfredi, responsabile della protezione civile, i tecnici della Regione e della Provincia ha promesso che nelle prossime settimane saranno compiuti gli interventi più urgenti. «Verificheranno chi ha competenza sulla diga che ci preoccupa - ha concluso il sindaco -. Vedremo se manterranno la parola». Il generale Manfredi ha compiuto ieri due sopralluoghi proprio alla diga a metà strada tra Carrù e Clavesana, garantendo attenzione per il caso della frazione Reculata. Dopo tante promesse arrivano importanti certezze da Bastia dove domani partiranno i lavori per il tratto di Fondovalle Tanaro che attraversa il paese. [r. s.]

DALLA PROVINCIA

LIMONE

Appello ai parlamentari per salvare la Cuneo-Nizza

Il presidente della Provincia Ouaglia e l'assessore ai Trasporti Carpani in un incontro con i colleghi di Imperia hanno discusso del pericolo di chiusura della linea Fs Cuneo-Nizza e hanno lanciato un appello ai parlamentari. [g. p. m.]

NIZZA

La Coldiretti oggi invita a Festa del ringraziamento

Oggi, festa del ringraziamento indetta dalla Coldiretti. Alle 10, messa nella parrocchia Maria Vergine Assunta. [c. g.]

CUNEO

Al Foro boario si premiano i capi di razza piemontese

Alle 10, al Foro boario, premiazioni dei vincitori della Mostra bovina piemontese. [g. d. m.]

SAVIGLIANO

Festa degli artigiani cerimonia in Comune

Oggi, alle 11, in Comune, saranno premiati 23 artigiani iscritti all'associazione. [p. b.]

[illegible]

Domani si chiude la del porri

Si conclude domani la mostra dei porri, che ha consegnato il «porro d'oro» al vescovo Natalino Pescarolo. [l. a.]

CUNEO

E' deceduta nonnina 101 anni

Si sono svolti i funerali di Nunziata Marrone, 101 anni. L'anziana (abitava in via Ghedini) originaria di Torre Annunziata, si era trasferita a Cuneo dopo il terremoto dell'82. [r. c.]

BOVES

Televisione e pace Parla un regista

Domani, alle 20,45, seconda lezione della Scuola di pace. Il magistrato Enrico Venditti parlerà su televisione e pace. [b. s.]

CUNEO

Banca agricola europea Nominato il condirettore

Pierluigi Gardella, 46 anni, ex direttore Cassa di risparmio di Parma e Piacenza (carica dalla quale si era dimesso poche settimane fa), è il nuovo condirettore generale della Banca regionale europea-Crc. [r. c.]

[illegible]

Alla «Novella» scattano i corsi di bridge

Martedì (ore 21,15), alla «Novella», inizia il corso di bridge per principianti. [r. s.]

PROTESTA A CUNEO

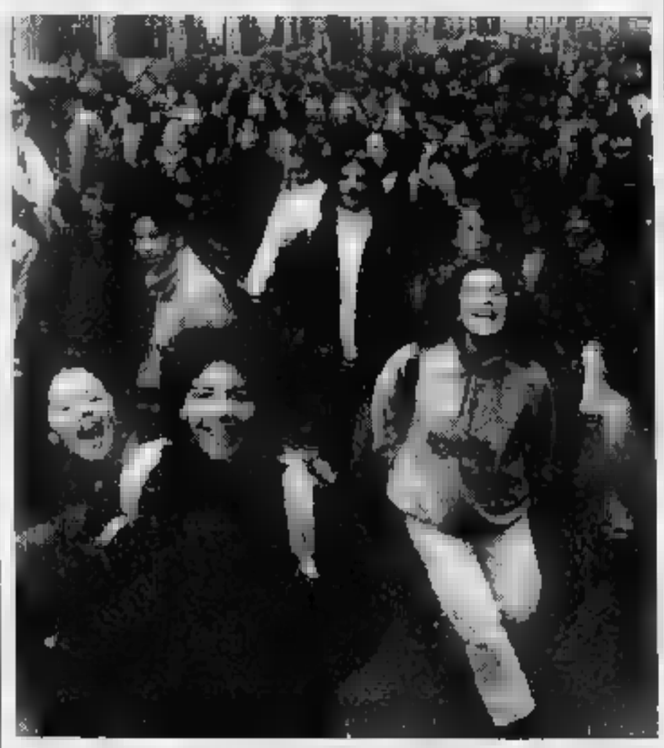

Corteo con quattromila studenti

Quattromila studenti medi hanno attraversato ieri in corteo le vie del centro cittadino. Alla manifestazione hanno aderito anche giovani di Mondovì, Ceva e di altri centri della «Granda». I ragazzi hanno protestato contro la Finanziaria del governo Dini, il progetto di autonomia proposto dal ministro Lombardi e a favore della riforma della scuola e per maggiori stanziamenti per l'istruzione.

Domani Mondovì

Tartufo d'oro per premiare i re dei cuochi

MONDOVI'. Domani nei locali del prestigioso istituto alberghiero «Giolitti» è in programma l'ottava edizione della mostra concorso «Tartufo d'oro» organizzato dall'associazione cuochi della provincia «Granda» con il patrocinio della Provincia di Cuneo e il contributo di Camera di Commercio, gruppo «Amici del cioccolato» e Associazione Trifolau del Monregalese, un gruppo di cercatori che si sta mettendo in luce per le molte iniziative.

Al concorso parteciperanno una trentina di cuochi dell'associazione cuneese che presenteranno un piatto da portare in tavola «buffet» con due contorni, accompagnato da un secondo e da una specialità elaborata nelle cucine della scuola.

Le creazioni resteranno in mostra dalle 16 alle 20 nella sede dell'istituto alberghiero in piazza Beccaria a Mondovì. I migliori saranno premiati durante la cena di gala in programma in serata a Villa Nasi, il ristorante del «Park Hotel» di via Del Vecchio. [r. c.]

WURTH, azienda multinazionale tedesca ricerca [illegible] massimo 38 anni per CUNEO e provincia. Offre fisso provvigionale minimo, concorso spese, corso di formazione. Telefonare martedì 14 e mercoledì 15 alla sig.na Veronesi al seguente numero 0471/ 920533 ore ufficio.

Per la pubblicità su LA STAMPA PK publikompass

20123 MILANO Via Cavalieri 29 - Tel. 02/86.470
10126 TORINO C.so M[illegible] 60 - Tel. 0[illegible]
12049 ALBA PUBLIALBA Agente Publikompass spa C.so M. Coppino 9 - Tel. 0173/442190 (2 l.r.a.)
15100 ALESSANDRIA sig. BRUNO COMTI Agente Publikompass spa Via Vochieri 80 - Tel. 0131/448.543-442.544
11100 AOSTA PUBLI. srl Agente Publikompass spa Loc. Amérique - Quart Tel. [illegible] 018-765 [illegible]
14100 ASTI sig. PAOLO BELLE' Agente Publikompass spa Via Antica Zecca 3 - Tel. 0141/592.252
[illegible] PUBLIALBA - Via Vochi 7 - Tel. 0172/431 003
12100 CUNEO sig. SILVANO BODINO Agente Publikompass spa Via S. Grande 11 - Tel. 0171/630.632-699 939
28[illegible] PUBLITIME srl Agente Publikompass spa Corso Cavour 13 [illegible] 032/33.341 (2 linee r.a.)
13100 VERCELLI SALOMONI srl Agente Publikompass spa Via Duchessa Jolanda 20

CINEMA ITALIA SALUZZO

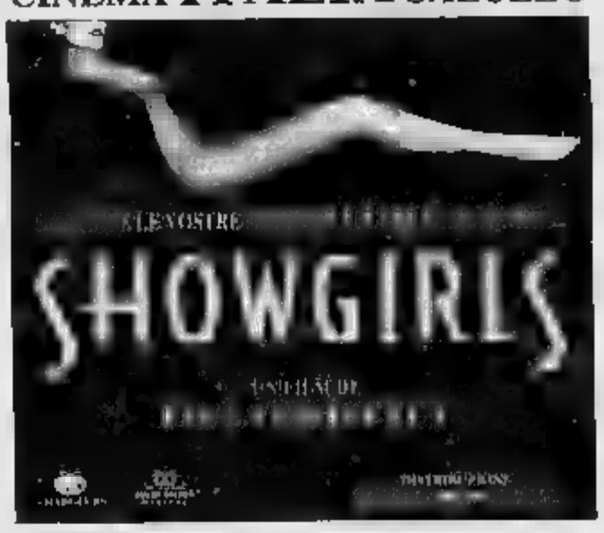

Borsa RINALDOMURATORE
IMMOBILIARE - MOBILIARE
E' NATA PER FACILITARE GLI INVESTIMENTI DEI PICCOLI E MEDI RISPARMIATORI
MONDOVI' - CUNEO - ALBA - ALASSIO

LIDL il buono che costa meno

Carciofini spaccati 340 gr. L. 3.971 / Kg. 2.700 → 1.350 SUPER CONVENIENTE
Tortellini secchi 250 gr. L. 3.040 / Kg. SCONTO 950 → 760 SUPER CONVENIENTE
NIXE Vongole al naturale SCONTO 20% 130 gr. L. 9.769 / Kg. 1.590 → 1.270 SUPER CONVENIENTE
LITTLE MAN Muesli al cacao/ tostato croccante SCONTO 375 gr. L. 7.173 / Kg. 2.990 → 2.690 SUPER CONVENIENTE
Pere allo sciroppo 825 gr. L. 1.709 / Kg. SCONTO 2.350 → 1.410 SUPER CONVENIENTE
QUALITÀ LIDL GARANZIA
SODDISFATTI O RIMBORSATI
LIDL ti dà l'opportunità di Assaggiare i suoi prodotti a prezzi ECCEZIONALI
SCONTO 10% Succo d'ananas 1 l. 1.350 → 1.215 SUPER CONVENIENTE
Cien Pannolini Boy e Girl 8 - 19 kg. 36 pezzi SCONTO 11.900 → 10.710 SUPER CONVENIENTE
W5 Ammorbidente protegge i tessuti e lascia un fresco profumo 2 l. L. 900 / l. 2.250 → 1.800 SUPER CONVENIENTE
Cien Shampoo delicato 500 ml. L. 2.310 / l. 1.650 → 1.155 SUPER CONVENIENTE
E' SCONTATO. E' LIDL
Prezzi validi per i negozi di BRA Via Corso IV Novembre, 50 - FOSSANO Via Domenico Oreglia. DAL 13.11.'95 AL 25.11.'95.

Da sinistra: lo chef Paolo Affori e Alberto Romagnolo del ristorante «Antica Locanda», contitolare del «Tartufo d'oro» che è sponsor dell'iniziativa

La camminata giunta alla 7ª edizione si terrà oggi a Gallo Grinzane

In Langa la marcia del tartufo

Lungo il percorso (13 chilometri) saranno allestiti vari punti di ristoro con distribuzione di prodotti tipici. L'iscrizione costa duemila lire, sette per l'omaggio enogastronomico

GRINZANE CAVOUR. Continua anche a novembre il grande afflusso di turisti nelle Langhe che, quest'anno, a detta degli operatori, ha toccato livelli mai raggiunti in passato, soprattutto grazie a presenza di molti stranieri.

Una delle manifestazioni più seguite, è in programma nella seconda settima «Marcia del tartufo d'Alba», una camminata di tredici chilometri che si svolgerà a Gallo. Hanno già dato la loro adesione più di mille persone provenienti da diverse regioni italiane e dalla Svizzera.

L'iniziativa è promossa dal «Tartufo d'oro», centro di vendita di prodotti tipici di Gallo Grinzane, che è diventato anche un punto di riferimento per molti turisti, che collabora all'organizzazione di manifestazioni sportive, folcloristiche e culturali.

Il ritrovo è fissato in mattinata sulla piazzetta del «Tartufo d'oro» di Gallo Grinzane per la raccolta delle iscrizioni che si ricevono fino alle 9.45 con partenza alle 10. La quota è di duemila lire; settemila con l'omaggio enogastronomico.

La marcia si snoda per strado, sentieri, vigneti e colline delle terre del dolcetto: da Grinzane si salirà a Diano per ridiscendere a Gallo. Lungo il percorso saranno allestiti dei punti ristoro con distribuzione di prodotti tipici di Langa e assaggi di ottimi vini.

A mezzogiorno, avrà luogo la premiazione: sono in palio cestini di prodotti, tartufi bianchi d'Alba e persino una damigiana di dolcetto che sarà consegnata al gruppo più numeroso; altri svariati premi andranno un po' a tutti i partecipanti e alle comitive.

Nel pomeriggio (ore 15,30) la festa si sposterà sotto le mura del castello di Serralunga con il gruppo musicale «Renato e Franco», balli e giochi in piazza, assaggi di vini e distribuzione di caldarroste a cure della Pro Serralunga (per eventuali informazioni si può telefonare allo 0173/262287 fax 0173/293161).

La manifestazione è organizzata in collaborazione con l'Ordine dei cavalieri di San Bovo in Langa, le Pro loco e i Comuni di Serralunga e Grinzane Cavour, il centro turistico Acli di Alba.

Lo sponsor, il «Tartufo d'oro» è gestito da circa dieci anni da Enza Romagnolo e dalla figlia Alessandra. Fin dall'inizio si è subito qualificato come punto di riferimento dei numerosi turisti di passaggio ed è stato tra i primi a sperimentare una forma di turismo enogastronomico, offrendo la possibilità di degustare gratuitamente alcuni prodotti tipici di Langa e Roero, in collaborazione con produttori locali. E' inserito negli itinerari di molte agenzie turistiche: con le sue specialità è presente non solo in occasione di manifestazioni locali, ma anche in altre regioni e talvolta all'estero. Il negozio, che è aperto tutti i giorni, eccetto lunedì, propone prodotti di alta qualità, dai tartufi ai vini, alle grappe ai liquori, dolciumi, formaggi e salumi.

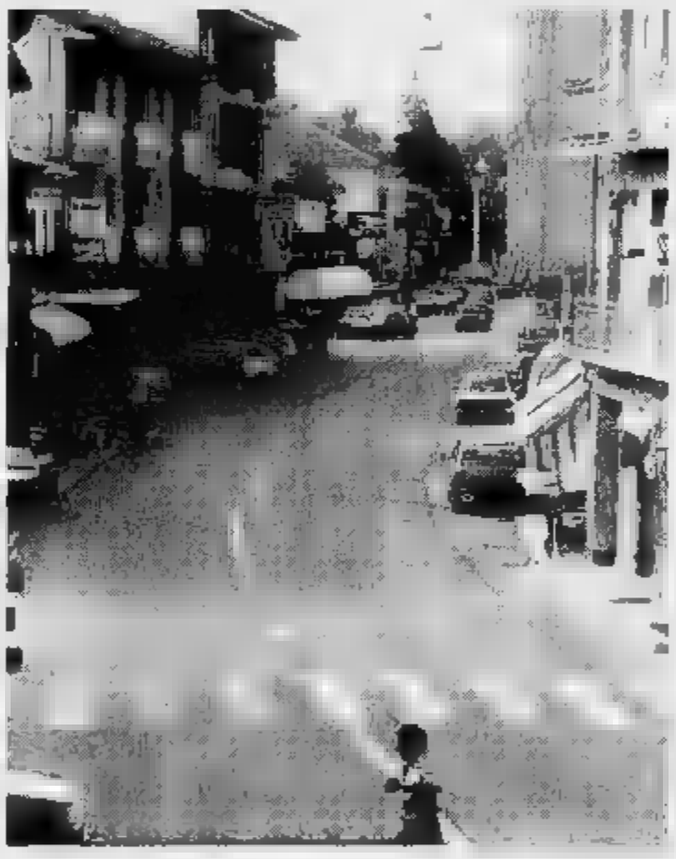

Gallo Grinzane è considerata la «porta delle Langhe del barolo»

Gallo è la zona che ha accolto il maggior sviluppo del Comune di Grinzane, importante ed attivo paese delle Langhe noto per il imponente castello, l'omonimo premio letterario e per le sue industrie. Gallo Grinzane è definito da molti «porta delle Langhe del barolo» ed è luogo di passaggio obbligato per i turisti diretti ai castelli di Barolo, Grinzane e Serralunga.

Alberto Romagnolo, contitolare oltre che del «Tartufo d'oro» ristorante «Antica Locanda» di Gallo insieme con lo chef Paolo Affori, dice: «Il turismo ha raggiunto quest'anno punte altissime a ottobre durante la Fiera nazionale del tartufo di Alba. Ma anche in questo periodo il flusso continua ad essere molto alto. E' sempre più consolidata la presenza degli stranieri. Nel nostro ristorante, ad esempio, abbiamo la maggior parte dei posti prenotati per Capodanno e per il pranzo di Natale da turisti svizzeri».

La marcia del tartufo dello scorso anno era stata sospesa a causa dell'alluvione e rinviata al 27 novembre. Nonostante la grave calamità che aveva colpito la zone poche settimane prima, vi parteciparono cinquecento persone. Gli organizzatori sperano di rifarsi quest'anno.

Alberto Romagnolo, che è anche presidente della Pro loco di Serralunga, già lavorando per altre iniziative da proporre nel periodo natalizio. Ad attrarre i visitatori in questi mesi sopratutto il tartufo bianco d'Alba e la buona cucina la cui fama ha superato i confini locali. Per quanto riguarda i tartufi, i prezzi variano da 250 a 350 mila lire l'etto e sono lievemente inferiori alle punte di 400 mila lire raggiunte l'anno scorso. [g. f.]

PODERI ANTICHE SERRE
DOLCETTO ALBA D.O.C. • BARBERA ALBA D.O.C.
NEBBIOLO ALBA D.O.C. • MOSCATO ASTI D.O.C.G.
CHARDONNAY • ARNEIS • CORTESE
RIVETTI GINO
Località Serre, 34 - ALBA. Tel. 0173/36.38.51

RISTORANTE
La Villa
Ampio salone per banchetti
Carta dei vini
Salette riservate
Comodo parcheggio
Aria condizionata
Vasto giardino
VIALE RIMEMBRANZA 1 - TEL. 0173 77.587 - NARZOLE

AL TARTUFO D'ORO
Cose buone di Alba, delle Langhe e del Roero
TARTUFI - ENOTECA - PRODOTTI TIPICI
«IDEE REGALO 95/96»
Cesti e confezioni personalizzati
spedizioni ovunque
GALLO GRINZANE Via Piana Gallo, - Tel. 0173/262287 - Fax 293161

RISTORANTE
ANTICA LOCANDA DEL CENTRO
GALLO GRINZANE
"Nel cuore delle terre del barolo, tra i castelli ed i vigneti di Langa"
GALLO GRINZANE - Via Garibaldi, 101 - Tel. 0173/262030

AZIENDA AGRITURISTICA
LA RUOTA
DESTEFANIS ORESTE
IN ZONA PANORAMICA
Cucina tipica langarola
Aperto tutto l'anno
Menù turistico infrasettimanale
POSSIBILITA' DI PERNOTTAMENTO
MEZZA PENSIONE O PENSIONE COMPLETA
E' GRADITA LA PRENOTAZIONE
MONTELUPO ALBESE - Via Mortizzo, 39 - Tel. 0173/617.488

LA QUALITA' PER TRADIZIONE
SEBASTE
Torrone dal 1885
110 ANNI DI QUALITA'!
Loc. Piana Gallo, 48 - 12060 GRINZANE CAVOUR
Tel. 0173 26.20.09 - Fax 23.18.73

AZIENDA VINICOLA
Adriano
FRANCO & PIERO s.n.c.
VINI PREGIATI DELL'ALBESE
Olio della Riviera Ligure
Frazione Costepomo
tel. 0173 794.130 - 794.163
RODDINO

è una realizzazione...
PK Alba
PUBLIALBA Agente Publikompass spa
ALBA C.so M. Coppino 9
Tel. 0173 442.110 (2 linee r.a.)
Fax 0173 442.130
BRA - Via Verdi 7 - Tel. 0172 431.003

Referendum con patrocinio La Stampa

L'Ottica Principe è ancora leader

ASSOCIAZIONE COMMERCIANTI ASSOCIAZIONE BRAIDESE COMMERCIANTI — LA STAMPA

Vota la vetrina più attraente di Alba, Bra, Langa e Roero

Tema: "FANTASIA E MAGIA D'AUTUNNO"

L'esercizio commerciale con la vetrina più attraente è

(INDICARE NOME E LOCALITA')

I tagliandi vanno spediti o consegnati a:

Associazione Commercianti Albesi - P.zza S. Paolo, 3 - 12051 ALBA
Associazione Braidese Commercianti - Via G. Marconi 89 - 12042 BRA

ALBA. Quota 27.576: i tagliandi per il referendum «Vota la vetrina più attraente di Alba, Bra, Langa e Roero» [illegible] di giorno in giorno, raggiungendo vette sempre più elevate. Al vertice della classifica provvi[illegible] si mantiene l'Ottica Principe di Bra con 4844 voti seguita (lo scarto è di appena 44 preferenze) dall'Enoteca Burdese di Alba (4800). Seguono Iguana Café di Bra; Emporio Aurora di Alba; Alimentari Battaglia e grissinificio Braidese di Bra; Pensieri articoli da regalo di La Morra.

E ancora: Malizia e profumi di Marilù di Sommariva Bosco; La Dolceria di Bra; Vladi sport di Alba; Rps Impianti di sicurezza di Alba; Edicola-cartoleria Scarzello e bar-pasticceria Converso di Bra; Al Tabaccaio di Rosa Sergio e CornelIano; [illegible] Chiavassa di [illegible] ed Enoteca La Lumaca di Cherasco. [g. f.]

Dopo le dure critiche di Alba all'appello di Anestesia

Sanità, Bra all'attacco

Ora il sindaco minaccia di rompere la collaborazione con i «cugini»
Chiesto l'intervento della direzione Usl per appianare i contrasti

Da sinistra il sindaco di Bra Franco Guida autore di un fermo comunicato di protesta e il direttore generale provvisorio dell'Usl 18 Silvio Beoletto

BRA. «... Se manca questo rispetto, sarà difficile proseguire insieme ad Alba sulla strada della collaborazione istituzionale che con tanta fatica e tanta speranza abbiamo finora percorso [illegible] per i braidesi legittimo assumere tutte le iniziative possibili per difendere i propri interessi nella delicata materia dell'assistenza sanitaria».

E' la dura «chiusa» di un comunicato che il sindaco Franco Guida ha diffuso dopo aver letto, su «La Stampa» di mercoledì, le critiche rivolte dal responsabile del servizio Anestesia e rianimazione dell'ospedale di Alba, Valerio Curto, al collega braidese Diego Beltrutti, il quale sul quotidiano del venerdì precedente aveva fatto appello alla generosità privata per dotare il suo reparto [illegible] macchina per la diagnosi elettrofisiologica dei dolori cronici. Ma, più ancora che dall'«antipatico» contrasto tra operatori sanitari, Guida è stato sfavorevolmente impressionato dalle dichiarazioni del direttore generale «provvisorio» dell'Usl 18, Silvio Beoletto, «che, limitando il suo commento alle modalità della ripartizione dei fondi, si è di fatto schierato con chi, in servizio all'ospedale di Alba, contesta una richiesta di apparecchiature pervenuta da altri dipendenti dell'ospedale di Bra».

Dopo [illegible] colloquio telefonico che ammette essere stato «tempestoso» con il dottor Beoletto, Guida ha deciso di rendere partecipe l'opinione pubblica dello [illegible] indignazione. «L'atteggiamento degli operatori albesi - ha scritto e ora ribadisce il sindaco - è sintomo di un malessere [illegible] diffuso che deve [illegible] affrontato dalla direzione generale, cui [illegible] convinto sostegno e piena disponibilità, prima che si esasperino rivalità ulteriori tra i due presidi ospedalieri in un momento delicato della fase di accorpamento e razionalizzazi[illegible]. Ricordato che «non sono ancora stati redatti e presentati all'Assemblea dei sindaci» i programmi «precisi e trasparenti» di integrazione dei servizi ospedalieri, Guida sostiene che «nonostante le assicurazioni dei vertici dell'Usl 18, la tendenza pare essere quella di un "assorbimento", di una "incorporazione" della [illegible] nità braidese, secondo schemi operativi e organizzativi preesistenti nell'ex Usl 65 di Alba. Una tendenza che rischia di non tener conto di quanto di buono è presente nell'ex Unità sanitaria di Bra, che specie negli ultimi 3-4 anni aveva assun[illegible] livelli di efficienza di tutto rispetto, segnalati anche nello studio predisposto dal Cresa».

E «rispetto» il sindaco chiede «per chi, come gli operatori della sanità pubblica braidese, ha perso un'autonomia amministrativa e decisionale, ma non ha abbandonato l'idea di fornire ai cittadini un'efficiente assistenza sanitaria e ospedaliera, innanzitutto a Bra». Altrimenti i braidesi si sentiranno legittimati a difendere i propri interessi «in altro modo». [r. a.]

IN BREVE

ALBA

Un giorno [illegible] solidarietà con i floristi alluvionati

Su iniziativa dei gruppi floristi di Alba, Asti e Alessandria, oggi, nelle tre città, saranno offerti fiori freschi al pubblico: il ricavato sarà devoluto ai colleghi alluvionati. Ad Alba, l'iniziativa si svolgerà in piazza del Duomo e in via Vittorio Emanuele, dalle 9 alle 18. [g. f.]

[illegible]LIANO

S'incendia motore in un'industria meccanica

I pompieri sono intervenuti alla Comett srl, via Valsimarito 4. All'esterno del capannone ha preso fuoco il motore di un filtro che capta i fumi dei forni, a [illegible] di un corto circuito. [g. f.]

ALBA

Delega Protezione civile Interviene il Ccd

I consiglieri Ccd hanno diffuso un comunicato sul conferimento della delega per la Protezione civile del sindaco Demaria al consigliere d'opposizione Lucia[illegible] Scalise. Tra [illegible] critiche, la mancata informazione al Consiglio. Il Ccd chiede [illegible] il pds stia andando al governo della città. Demaria replica di aver conferito la delega a lavorare sotto la responsabilità del sindaco. [g. f.]

[illegible]ELIA

Si puliscono i boschi e le «rocche» dai rifiuti

Il Comune organizza per oggi una giornata ecologica di pulizia dei boschi e delle «rocche» dai rifiuti. L'appuntamento è per [illegible] 8,45 in piazza Maria Pia di Savoia. [g. m.]

MANGO

Memoriali dei sacerdoti sulla guerra di Liberazione

Oggi, a San Donato, «festa del ricordo». Dopo la messa (ore 10), gli alunni delle medie di Neive e Mango leggeranno brani dai memoriali di sacerdoti sulla guerra di Liberazione e dagli appunti partigiani di Fenoglio. Seguiranno l'inaugurazione della «Casa delle memorie» e la presentazione di pubblicazioni. [g. f.]

MONTA'

Tre imprenditori rinviati a giudizio

Franco, Lorenzo e Antonio Arduino, imprenditori montatesi, contitolari della ditta «Ecofur» di Torino, [illegible] stati rinviati a giudizio dal gip genovese, Vincenzo Pupa, nell'ambito dell'inchiesta sui «Cassonetti d'oro» forniti all'Amiu, l'azienda che si occupava del servizio raccolta rifiuti nel capoluogo ligure. [m. bo.]

CREDITO IMPRESA

Per molte aziende, investire sulla sicurezza [illegible] strutture produttive [illegible] sulla salute [illegible] chi lavora nell'azienda era fino a ieri conveniente solo nell'ottica [illegible] miglioramento della qualità della [illegible] dell'immagine aziendale...
Oggi che con il D.Lgs. 626 occuparsi di sicurezza è divenuto obbligatorio, il finanziamento agevolato CREDITO IMPRESA 626 permette a tutte [illegible] aziende [illegible] adeguarsi alle normative creando al tempo stesso nuove prospettive come opportunità di investimento e crescita aziendale.

CREDITO IMPRESA 626 è il risultato dell'impegno congiunto di 4 Istituti bancari [illegible]: le Casse [illegible] Risparmio [illegible] Bra, Fossano, Saluzzo e Savigliano, che hanno deciso di sviluppare [illegible] piano comune per incontrare le esigenze delle imprese locali. Le modalità e la durata del finanziamento sono strutturabili secondo le caratteristiche [illegible] settore, le dimensioni delle imprese richiedenti e la tipologia dell'intervento. Rivolgetevi alla vostra banca: vi spiegheranno come [illegible] e crescita possano sposarsi nell'interesse della vostra azienda.

[illegible]EDITO IMPRESA [illegible] FINANZIA CHI INVESTE IN SALUTE E SICUREZZA SUL LAVORO.

[illegible] UN'INIZIATIVA DELLE CASSE CUNEESI:

CRB CASSA DI RISPARMIO DI BRA [illegible] — CASSA DI RISPARMIO DI FOSSANO S.p.A. — Cassa di Risparmio di Saluzzo [illegible] — BANCA CRS

RISTORANTE LA FENICE di Corrado Fausto
12042 BRA (CN) - Strada S. Michele, 165 - Tel. 0172/42 63 87
Chiuso il Lunedì

- *TUTTI I VENERDI'* cene enogastronomiche con cantine prestigiose
- *TUTTE LE DOMENICHE* Menù degustazione con possibilità di abbinamento vini

Nel mese di Novembre
PREZZI SPECIALI
per Leve e Cerimonie
Informazioni e prenotazioni 0172/426387
CHIUSO IL LUNEDI'

...inoltre, in un angolo della ***FENICE***
GNOCCHERIA-RAVIOLERIA
Apertura serale

Optima — AFFARI IMMOBILIARI

BRA - Via Goltzio, di recente costruzione, ottima villa a schiera angolare disposta su 2 piani composta di: salone, cucina, 2 camere da letto, 2 bagni, lavanderia con angolo cottura, lavanderia, cantina, mansarda, box auto triplo e giardinetto privato L. 300.000.000

BRA - Via XXIV Maggio, appartamento di ingresso e cucinino, 2 camere letto, bagno con annesso magazzino di [illegible] mq circa. Riscaldamento autonomo L. 165.000.000

BRA - Via Pascoli, appartamento occupato al 4° piano [illegible] composto di: ingresso, tinello, cucinino, 2 camere, bagno, box auto e cantina OTTIMO INVESTIMENTO L. 150.000.000

SOMMARIVA [illegible] in posizione panoramica stupenda villa di nuova costruzione di 300 mq c.a. con finiture di altissimo livello. Ampio box auto e giardino privato OTTIMA.

BRA - Strada Cnh lotti di terreno edificabile ad uso terziario di 1000 mq in posizione di passaggio. L. 100.000.000 a lotto

BRA - Zona America Boschi rustico indipendente su 2 lati, parzialmente ristrutturato, di cucina, sala, 5 camere, doppi [illegible], portico fronte casa, terreno di 900 mq L. 140.000.000

Via Principi di Piemonte, 27
Bra
Tel. 0172/41.14.14
gabetti

CASA SOCIETÀ IMMOBILIARE SOTTOPOSTA ALLA DIREZIONE E COORDINAMENTO DI GABETTI HOLDING S.P.A. E SOTTOPOSTA AL CONTROLLO

MUSIC HALL — CONCORSO — BOY

QUESTA SERA «DOMENICA GIOVANE»
proposte varie con musica dal vivo alternata alla discoteca
ospiti:
HOMO SAPIENS
in consolle:
CRAZYGANG
nel salone del liscio la bellissima
PATRIZIA
• • •
Ogni mercoledì dalle ore 21 scuola di ballo

DISCOTECA CINECITTA'

«POMERIGGIO [illegible] DISCOTECA»
ideale per gli irriducibili della musica giovane
D.J. ALBY
D.J. DARIO [illegible] DARIO
ANIMATORS ROBERT
La melodia del liscio pomeriggio e sera [illegible] offerta dall'orchestra di
EGY PALUMBO

MAGLIANO ALPI CUNEO [illegible] 0174/66112

Tempio del ballo e della musica
LE CUPOLE
Cavallermaggiore
S.S. 20 - Tel. 0172 381 [illegible]

QUESTA SERA
Musica anni 70-80-90 con la grande orchestra di
LELE PORRE'
venerdì prossimo
[illegible]RESSO OMAGGIO ALLE DAME
si balla con l'orchestra
Harmony Sh[illegible]

arena
Caraglio
questa sera
[illegible]
D.J. PAOLO RED, D.J. MAX
D.J. MARA animation by MATTY
[illegible]
D.J. CUBI, D.J. [illegible]
D.J. MORGAN animation latino-americana by STEFY
[illegible]
D.J. CIOCIO PUBLI
[illegible]
orchestra spettacolo
[illegible]
0171/61 [illegible] - 0337/33 [illegible]

DISCOTECA
IL CUBO
BORGO SAN DALMAZZO
Tel. 269.476

14,30
qui [illegible]
un pubblico estremamente giovane
[illegible] vuole divertirsi con la musica [illegible]
D.J. DELLA CUBOGANG

CHRIST
LISCIO
MONDOVI Tel. 43.557

QUESTA SERA
LA GRANDE ORCHESTRA SPETTACOLO
[illegible]
CABOSSO
• • •
INIZIO SCUOLA DI BALLO ORE 20
[illegible]

LA STAMPA & PUBLIKOMPASS
PUBBLICITA' CHE VALE

14 Novembre 1995

CINQUANTENNIO DELL'UNIONE INDUSTRIALE

CUNEO, TEATRO TOSELLI, ore 16.00

ABET LAMINATI SPA
A.C.A.R. SRL
ACAS SRL
ACCIAIERIE FERRIERE DEL TANARO SPA
A.E.S. SINFOR SRL SOLUZ.E SERV.PER L'INFORMATICA
AGNELLI GIUSEPPE SNC DI AGNELLI GIUSEPPE & CESARE
AGOPROFIL DI AGOSTO FRANCESCO & C. SNC
AGRILAB SRL
AIMERI SPA
AIMERI TRASPORTI DI AIMERI CORRADO & C. SAS
ALBADORO SPA
ALBAGRAFICA SPA
ALBASTRADE SRL
ALBESE MARMI E GRANITI SRL
ALDEA SRL
ALFA COSTRUZIONI EDILI SRL
ALFER SRL
ALGAT SPA DIVISIONE MILARDI
ALL SERVICE SRL
ALLAMANDRI F.LLI DI ALLAMANDRI MICHELE & C. SNC
ALLIONE INDUSTRIA ALIMENTARE SPA
IMPRESA ALLISIARDI STEFANO & C. SNC
A.L.M.A. SPA
ALMA METAL CRAFT ITALIA SRL
ALPINA DEI F.LLI LOSER SPA
ALPITECH SRL
ALPITEL SPA
ALPITOUR ITALIA SPA A
ANFOSSI GIOVANNI
ANSALDI F.LLI SRL
A.P.EBSE SRL
APPRHOCO SRL
ARANO LUIGI & C. SNC
ARGENTI SRL
ARIONE SPA
ARPA INDUSTRIALE SPA
A.R.S. SNC DI STROPPIANA WALTER & C.
ARTEDINA SPA
ARTI GRAFICHE DIAL SNC
ARTI GRAFICHE L.C.L. SRL
ARTISTICAMODULO SRL
ARTUSIO COSTRUZIONI SRL
ASFALTI SAVIGLIANO SRL
ASICS ITALIA SPA
ASTESANA SPA
A.T.I. TRASPORTI INTERURBANI SPA
AUDISIO INDUSTRIE ALIMENTARI SRL
AURELIA [illegible] SPA
AUSER SRL
AUTELCO DI GIORGIO TUNINETTI & C. SAS
AUTOFONTANA SPA
AUTOLINEE ALLASIA SAS DI ALLASIA & C.
AUTOLINEE F.LLI FOGLIATI SRL
AUTOLINEE GELOSO SRL
AUTOLINEE GUNETTO DI GUNETTO EMILIO & C. SAS
AUTOLINEE NUOVA BENESE SRL
AUTOTRASPORTI ALBERTO SRL
AUTOTRASPORTI CAVALLO GIORDANO & VALLAURI SPA
AUTOTRASPORTI CORVI DI ALFIO CORVI & C. SNC
AUTOTRASPORTI GARRO DOMENICO & C. SNC
AUTOTRASPORTI LANNUTTI SRL
AUTOTRASPORTI RAMERO SNC DI RAMERO MARIO, MICHELE & C.
AZIENDA AGRIMONTANA SPA
B & B DI BERARDO TERESIO & C. SNC
B. & B. AUTOMATION SRL
BAGGI LUCERNARI SRL
F.LLI BAGNIS & BIANCO SNC
BALDI SNC DI BALDI MARIO & C.
BALFI SAS DI BALACLAVA GIULIANNA MARIA & C.
BALOCCO SPA INDUSTRIA DOLCIARIA
BARATTI & MILANO SRL
MARIO BARBERIS IMPRESA COSTRUZIONI SPA
BARBERIS SRL
BARBERO 1891 SPA
BAROLO & DALMASSO SNC DI LUCIANA DALMASSO & C.
BASCONE SRL
BATASIOLO SPA
BAUDINO PIETRO & C. SAS
BAUDINO PIETRO RENATO
BEA SPA
BECCARIA SRL
BELLORA FRANCESCO & C. SNC
BELTRAMONE F.LLI & C. SNC
BEOLETTO MO PER L'ARREDAMENTO DI BEOLETTO GIUSEPPE & C. SNC
BERARDO CAV. NATALE & FIGLI SAS DI LAMBERTI LAURINA & C.
BERCO DI BERTAINA VALTER & C. SAS
BEROLI SPA
BERRA FRANCESCO & C. SNC
BERSEZIO & MEINERI SNC
BERTELLO CARTE VALORI SRL
BERTELLO SPA
BERTINOTTI ANTONIO SAS DEI F.LLI BERTINOTTI
AMLETO BERTONI SRL
BESSONE SRL
BETON SPA
BETONBIT SRL
BIANCHINO SAS DI BIANCHINO SERGIO & C.
BIANCO GIUSEPPE & C. SNC
BIANCO SPA
BIBIELLE ABRASIVI INDUSTRIALI SRL
BIEMMEDUE SPA
F.LLI BIGA SNC DI BIGA PIETRO & C.
BIOS SRL
BIRAGHI SPA
BISOTTO GIUSEPPE & FIGLI SNC
BI.TRE.CI. SAS DI FRANCESCO COSTA
BLUFIN SPA
B.O.B. SISTEMI IDRAULICI SPA
BODDA ANTONIO & C. SRL
BOMMA SPA
BONARDI TRASPORTI SAS
BONELLI BATTISTA & FIGLI SAS DI BONELLI PIETRO & C.
BONELLI SPA
BONGIASCA COSTRUZIONI DI BONGIASCA LUCIANO & C. SNC
BONGIOANNI LEGNO SRL
BONGIOANNI PIER ANTONIO & C. SAS
BONGIOANNI SERVIZI SRL
CAV.PIETRO BORDIGA DEI F.LLI BORDIGA SNC
F.LLI BORELLO SRL
[redacted] EUROLABS SRL
[redacted] GIACOMO & FIGLI SAS
BOTTERO SPA
BOTTONIFICIO FOSSANESE SPA
BO.VA. SAS DI BOZZOLASCO & C.
BRA SERVIZI SPA SERVIZI ECOLOGICI
BRAGAS SRL
BRAO TERESIO DI BRAO LUCIANA
BROVIND SPA
BROVIND ELETTRONICA SRL
BROVIND VIBRATORI SRL
BRUNO F.LLI DI GIUSEPPE MARIO & FIGLI SRL
IMPRESA GEOM.BRUNO - OCCELLI & C. SAS
BRUSCO GEOM. LUIGI SNC
F.LLI BURDESE SNC DI B. BURDESE & C.
BUSCA F.LLI SNC
CAB DI OTTAVIO COLOMBO SNC
CABINOVIE DI LURISIA SPA
CADORIN SNC DI CADORIN LUIGI & C.
F.LLI CAFFA DI GIOVANNI E VITTORIO CAFFA & C. SAS
CAGLIERO GIACOMO & C. SRL
CAGNAZZO F.LLI & C. SNC
CALCE DOLOMIA SPA
CALCE PIASCO SPA
CALCESTRUZZI SPA
CALCESTRUZZI STROPPIANA SPA
CALCESTRUZZO TORINO SRL
IMPRESA CALIGARIS DI CALIGARIS F.LLI & C. SAS
CAMPIELLO SRL
CANTINA SOCIALE VALLEBELBO - SOC.COOP.A R.L.
CANTINA TERRE DEL BAROLO - SOC. COOP.A R.L.
CANTINE BRERO SRL
CAP DI CHIAVASSA G. & C. SNC
CAPETTA I.V.I.P. SRL
MARIO CAPETTA SPA
CAPPA ANGELO & FIGLI SNC DI GALLO GIANANGELO & C.
CARAMELLO EDO & C. SNC
CARBOCALCIO CUNEESE SPA
CARNA DI MANFREDI LUIGI & C. SAS
CARONI SPA
CARPENTERIA F.LLI VEGLIA DI VEGLIA AGOSTINO & F.LLI SNC
IMPRESA CARRARA BATTISTA SRL
CARROZZERIA RABALLO SRL
CARSO SRL
CARTIERA MONVISO SRL
CARTIERA PIRINOLI SPA
CARTIERE BURGO SPA
CAS DI CRAVERO FRANCESCO & C. SAS
CASA EDITRICE I.C.A.P. SPA
CASA VINICOLA ABBAZIA DI S.GAUDENZIO SRL
CASA VINICOLA A.PRUNOTTO SPA
CASEIFICIO ARTIGIAN MOROZZESE SNC DI GROSSO G. & PERRO G.
CASEIFICIO CEIRANO ANTONIO DI CEIRANO ANTONIO & C. SNC
CASEIFICIO COOPERATIVO VALLE STURA SOC.COOP.A R.L.
CASEIFICIO DELL'ALTA LANGA SRL
CASEIFICIO FIANDINO SRL
CASEIFICIO MELLANO SAS DI MELLANO MICHELE & C.
CASEIFICIO MONTOSO DI TURINA OSVALDO
CASEIFICIO VINCENZO QUAGLIA & C. SNC
CASEIFICIO SEPERTINO GIOVANNI & C. SNC
CASTELLO MARIO
CA.S.T.IM. SRL
CAUDA STRADE SRL
CAVA LAURENTINA DI GASTRU' & C. SNC
COSTRUZIONI EDILI CAVALLERA GEOM EDOARDO & C.SNC
CAVARGNA VEC SRL
CAVE GONTERO SNC DI GONTERO G. & C.
C.D.C. MEDICINA DEL LAVORO SRL
C.E.A. SRL
CEAGLIO ROMANO
CE.BE.C. SAS DI CASSINA MASSIMO & C.
C.E.D.A. SAS DI TROMBETTA & C.
CEDATI SRL
CEDI SRL
CEM.ART SPA
CEMENCAL SPA
CEMENTAL DI BIANCO ADRIANO & C. SPA
CENTRO COMPUTER SRL
CENTRO LATTE CAPPELLO SRL
CENTRO LATTE CENTALLO SRL
CERETTO AZIENDE VITIVINICOLE SRL
CEROS SPA
CHEMICAL CONTROL SRL
CHERASCO ELIO IMPRESA COSTRUZIONI SNC
CIEB NUOVA SRL
C.I.MEC. SRL
C.I.M.I. SAS DI EMANUELE FRANCO
FRANCESCO CINZANO & C.IA SPA
C.I.P. DI CAVALLO & C. SRL

C.L.L.S. SNC DI COMBA F.LLI
C.M.C. DI BOGLIO G. & C. SNC
CMT SPA COSTRUZIONI MECCANICHE E TECNOLOGIA
COBOLA FALEGNAMERIA SRL
COBRA CONTAINERS SPA
CODEFI SRL
CODELFA SPA
CO.EDIL SNC
CO.GE.CA. DI ANTONINI NAZZARENO
CO.GE.IN. SPA COSTRUZIONI GENERALI INDUSTRIALIZZATE
CO.GEN. SAS DI BOZZOLASCO & C.
COGEST STRADE SRL
CO.INO SNC DI MARINO ANGELO & C.
CO.MA.FI. SRL
CO.ME.CART. COSTRUZIONI MECCANICHE CARTIERE SPA
CO.ME.T. DI BARBERO SERGIO & C. SAS
COMET SPA
COMOTTO PIER GIORGIO
CONCESSIONARIA F.LLI ASTEGGIANO SNC
CONFEZIONI FILIPPI DI C.FILIPPI & C. SAS
CON.I.CO. CONTRATTI INTERNAZIONALI COSTRUZIONI SPA
CONSORZIO ACQUEDOTTO LANGHE SUD OCCIDENTALI
CONSORZIO AGRARIO PROVINCIALE SOC.COOP.A R.L.
CONSORZIO ALPIFRUT SOC.COOP.A R.L.
CONSORZIO COSTRUTTORI DELLA PROVINCIA DI CUNEO
CONSULT DATA SRL
COOPERATIVA AGRICOLA A.L.V.A. A R.L.
COOP.CUNEO CARNI SRL CENTRO REGIONALE MACELLAZIONE
COOPERATIVA TRASPORTATORI CARRUCESI SRL
F.LLI CORDERO SRL
CORINO MACCHINE SRL
CO.RI.MAN SRL
CO.SALE SRL
COSMO SRL
COSTRADE SRL
COSTRUZIONI RAVA SRL
COSTRUZIONI RIBERO F.LLI [redacted]
COSTRUZIONI VOLPE SNC DI ROSSOTTI GEOM.GINO & C.
COVINCAR SPA
CPM CENTRO PRODUZIONE MANGIMI SRL
CREA COSTRUZIONE RIORDINO ESERCIZIO ACQUEDOTTI SPA
CROMATURA BERTOLA SRL
C.T.M. SNC DI BISCOTTI G. & C.
CUBA SPA
CUGINI BERGIA DI LIVIO BERGIA
CUNEESE GOMME SAS DI CERATO CARLO, VISCONTI & C.
CUNEO STRADE SAS DI VERNA ALBERTO & C.
CUNEOSPED SAS DI MORANDI & C.
CUNEOTRE SPA
C.V.T. SRL
DALMASSO MARINA & MASSA BRUNO & C. SNC
DOTT. G. DAMILANO & FIGLI SNC
DAMILANO SRL
IMPRESA DARDANELLI LORENZO DI DARDANELLI ELVIO & C. SNC
DE FILIPPI ANDREA SAS DI FRANCO DE FILIPPI & C.
DEGIOANNI MAURO
DEGIOANNI SERGIO
DEGIOVANNI F.LLI SNC DI DEGIOVANNI ALFREDO & C.
DEKA SRL
DELBOSCO F.LLI SNC
DELLAVALLE CARLO & C. SNC
F.LLI DELLAVALLE SNC
DELSANTO SPA
DELBY DIGITAL ELECTRONIC SYSTEM SRL
DELTA SPA
DETERPLAST SPA
F.LLI DEVALLE SNC
IMPRESA EDILE DHO GIOVANNI SRL
IMPRESA EDILE DHO MATTEO & FIGLI SNC
DI.CAF. DISTRIBUZIONE COMMERCIALE SPA
DIES MOULDS & TOOLS SPA
DINAMICA SRL
DIPLO SRL
DISTILLERIA LEVI SERAFINO DI LEVI LIDIA E ROMANO SDF
DISTILLERIA GIRIMARIO MONTANARO DI GIUSEPPE MONTANARO
DISTILLERIA SANTA TERESA DEI F.LLI MAROLO SRL
D.M. DI DUTTO LUCIANO & C. SNC
D.M. IMPIANTI ELETTRICI DI MASCARINO M. & C. SAS
DOLLA DI DOLLA F. & C. SAS
DOMINO GIANNI LAVANDERIE MECC. DI MONTICELLI ROMANA & C. SNC
DOMPE' ANTONIO & FIGLI SNC DI DOMPE' LUCIANO & C.
DRAMONT SRL
DROMOS SRL
DRUETTA SPA
DUECI PREFABBRICATI DI GIACCARDI & C. SRL
DUPUTE SPA
EATON CONTROLS SPA
ECAT SNC DI GALLO AMILCARE & SERGIO
EDIFY DI LAMBERTI MASSIMO
EDIL G.M. SPA
EDIL GOBBI SNC
EDILCAPPA SRL
ED[redacted]
EDILCONFORT SNC DI GENRE LORENZO & C.
EDILCREA SNC DEL GEOM GOSSO ALDO & C.
EDILSOGIMA SPA COSTRUZIONI
EDILVETTA SAS DI GAUGGIA & BELLINO
EDITEL SRL
EDIZIONI MINERVA MEDICA SPA
EFFEGI SRL
E.G.E.A. SRL
E.GEN SRL
ELABORAZIONE DATI STELLA SAS
EL.CO.M. SAS DI ORECLIA OSVALDO & C.
EL.DA.CO. DI CAIRO & C. SAS
ELECTRO-MOTOR SRL
ELECTRO PARTS SPA
ELETTROMECCANICA MAGLIANO DI MAGLIANO & PACCA & C. SNC
ELETTROMECCANICA SILUMBRA SRL
ELETTROSY SPA
ELI SRL
ELLERO SRL
EMDO SPA
ESAM SRL SISTEMI DI AUTOMAZIONE IND.LE
EUROGLASS SPA
EUROPLAST SNC DI COSTAMAGNA F.LLI
EUROSTOCK SRL
EVERY SPA
EXE SRL
FABER SPA
F.A.C.B. SNC DI BARACCO MAURO E MARCELLO & C.
FAG ARTI GRAFICHE SPA
FALCI SPA
FALCONE F.LLI SRL
FALEGNAMERIA PEPINO SRL
FA.MA.AR.CO. SPA
FA.MA.AR.CO. DUE SRL
FANTINO COSTRUZIONI SPA
[redacted] SRL
[redacted] & SANTOLI SNC
[redacted] DI RABBONE & C.
FATTORE OSELLA SPA
FAVOLE SRL
FENOGLIO ESCAVAZIONI SNC
FERCAM INDUSTRIE SPA
FERODO ITALIANA SPA
FERRERO DI FERRERO GIUSEPPE & C. SDF
FERRERO ATTILIO COSTRUZIONI SPA
FERRERO MANGIMI SPA
FERRERO BUSETTERIA SNC DI RICCARDO FERRERO & C.
FERRERO SPA
FERREROLEGNO SPA
FERROVIE DELLO STATO SPA
F.G. DI FERRERO GIOVANNI & C. SNC
FIAT FERROVIARIA SPA
FIBRAD SRL
FIDECO SPA
FIETTI DI QUARANTA GIORGIO & C. SRL
F.I.F.E.T. SPA
FILEA SPA
FILM ITALIANA SPA
FILTEGO DI BAMONDI MILENA & C. SAS
FIM FONDERIE INDUSTRIALI MONDOVI' SRL
F.I.M. F.LLI VALLOSIO SNC
FIMET MOTORI E RIDUTTORI SPA
FINDER SPA
FINPRUNOTTO SRL
FIOCCATURA STELLA SPA
F.I.R.A.D. SPA
[redacted] SRL
[redacted] OSVALDO
[redacted] SRL
FOMB FONDERIE BONGIOANNI SRL
FOMB OFFICINE MECCANICHE BONGIOANNI SRL
FONEC SPA
FONO-STAMP SPA
FONTI DI S.MAURIZIO DI VIGNA ANTONIO & C.
FONTI SAN BERNARDO SPA
FONTI SAN DAMIANO SRL
FORNACE EUGENIO CASETTA & C. SAS
FORNACE [illegible]
FORNACE LATERIZI GARELLI & VIOLETTI SRL
FORNACE MANNA SAS DI MANNA GEOM.PIERMARIO & C.
FRABOSA 1300 SRL
FRANCO PIETRO
FRAVER SPA
IMPRESA EDILE FRAZZO BRUNO
FREE MANAGERS SRL

FRUTTICOLTORI ASSOC. ROSSANA - F.A.R. SOC.COOP.A R.L.
F.T.B. SPA
[redacted]
GALFRE' ANTIFURTI D'ITALIA DI GALFRE' MARIO & C. SNC
GALLESIO ROBERTO
GALLO & C. SNC
CO[redacted]
GALVANOTECNICA G.T. SRL
G.A.M. SNC DI MARCHISIO GIUSEPPE & C.
[illegible] SRL
GAUDINO & C. SAS DI GAUDINO GIOVANNI & C.
GE.A.T. SRL
GELA.MO SNC DI MARCHISIO G. & C.
GEM CARNICA SNC DI CERUTTI GRAZIANO & C.
GEMAP 2 SRL
GEMINI PROJECT SNC DI A. & G. SCARZELLO
GENERAL AUTO SRL
GENOLA LATTE SRL
GENTA FRANCESCO SAS DEI F.LLI BELLOTTI & C.
GENTA LODOVICO & C. SNC
GEO-COSTRUTTURE SRL
F.LLI GERMANETTI SPA
GFT SPA
GHM STRUTTURE SRL
GHIONE PIETRO DI GHIONE GIANCARLO & C. SNC
GIACCARDI GIOVANNI
G.I.E. GRAFICA DEI ENERGIA DI NICOLA MILANO & C. SAS
GILETTA MICHELE SPA
GINO RACHELFELICE & FIGLIO SPA
GIORDANO & C. SPA
FERDINANDO GIORDANO SPA
IMPRESA DI COSTRUZIONI GIORDANO GIUSEPPE SAS
GIORDANO GIUSEPPE & FIGLI SAS
GIORDANO POULTRY PLAST SPA
IMPRESA EDILE GIORDANO SILVIO
IMPRESA GIRARDI SNC
[redacted] & C. SAS
[redacted] F.LLI SNC
IMPRESA COSTRUZIONI GIUBELLINO SNC
GIUGGIA COSTRUZIONI DI V. & M.GIUGGIA SNC
GOLDEN CAR SRL
GOMBA MARIO SRL
G.P. SRL
G.P.F. SRL
GRANDA G.M. SPA
[redacted] ANNA SRL
GREENTIAS ITALIA SRL
G.R.M. AUTOVEICOLI SRL
F.LLI GROPPO SNC DI GROPPO CLAUDIO & C.
GRUPPO INDUSTRIE MODA SPA
GRUPPO LEPETIT SPA
GRUPPO PIANETI SRL
GRUPPO TECNOCOLORE SRL
G.S. SPA
G.S.E. GIANELLI & ELENA SNC DI MACCAGNO [redacted] C.
[redacted] DELLA TORRE & C. SAS
[redacted] COMPANY SRL
[redacted] & C. SAS
[illegible] SYSTEM SRL
IBIMEC SRL
I.C.A.S. DI BARDE LIBERINO
I.C.E.G. SNC DI GIUSEPPE GALLO & F.
I.C.E.P.S. SAS DI COLOMBANO GEOM. SILVANO & C.
I.C.E.L.S.A. SPA
I.C.E.P. SAS
I.C.E.M.T. SRL
I.C.O.M.S. SRL
ICOBE SPA
IDMASS SRL
IDROCENTRO SPA
IDROECOL DI BORELLO GEOM. UGO
I.E.R.O. SAS DI DE MARCHI CESARE & C.
I.E.S. SRL
IL FARO DI BASSO FRANCESCO
IL GAMI SRL
IL.M.A. INDUSTRIA LEGNO MAGLIANO ALFIERI SPA
ILPA SAS
IL[redacted]
[redacted] PORTI SPA
[redacted] SRL - ITAL MARINE TECHNOLOGY
IMBALLAGGI PIEMONTESI SRL
IMBALLAGGI VALTANARO SPA
[redacted] FULCHERI & FIGLIO SNC
[redacted] SRL
[redacted] ALLA VALLE VARAITA SRL
[redacted] SAS DI TONELLI BATTISTA & C.
IMI SRL
I.MA.DE.C. SRL
INCIL E.T. DI GOMOTTO GIULIO & C. SNC
INDUSTRIA CHIMICA LEGNO SPA
INDUSTRIA GRAFICA EUROSTAMPA SPA
INDUSTRIA [illegible] SRL
INDUSTRIE COMETTO SPA
INDUSTRIE FONTAUTO SPA
[redacted] INDUSTRIA SPA
[redacted]
INTERSEDI SPA
INTERNATIONAL AUTO SRL
INTERNATIONAL MARKETING COMPANY SRL
INTERSTRADE SPA
INTESA SPL NAZIATIVA TESSILE ALBESE
DOMENICO INVERNIZZI DI L. & INVERNIZZI & C. SNC
E.INVERNIZZI & C. SPA SPECIALITA' CASEARIE
I.P.M. SPA INDUSTRIA PLASTICA MONREGALESE
ISOLANA SRL
I.S.P.A. SRL
ISTITUTO GRAFICO BERTELLO SRL
ITALCEMENTI SPA
ITALGLASTRE SPA
ITT AUTOMOTIVE ITALY SPA
JAVENIA SPA
KONOR SRL
KORO SPA
L'ARTLEGNO SRL
L'ARTISTICA SAVIGLIANO SRL
LA COMMERCIALE SAS
LA FILANDA DI FALCO GEOM.GIOVANNI & C. SAS
LA FONTE DELLA VITA SRL
LA GENTILE SRL
LA GIADA SRL
LA GRANDA[illegible] SRL
LA MONDOSCAVI DI FANTUZZI PIERMAURO & C. SNC
LA QUARZITE SRL
LA RISTRUTTURAZIONE DI CAFFA ALBERTO
LABORATORIO MODA SRL
LAMBERTO GIANCARLO
LANTE DI BOSIO M. & BOSIO F.V. SNC
LANGOLOR SPA
LANGAPLAST SRL
LAZZARONI MARIO
LCM SRL
LE NUOVE ARTI GRAFICHE DI SAVIGLIANO SRL
IMPRESA FULLDE LE SOLEIL DI FAVAZZO ROSALIA
LEGNOFORM SRL
LEM SRL
LENTA ANTONIO
IMPRESA EDILE LENTA SNC DI LENTA PIETRO & C.
L.I.F.E. SRL
LINEA DONNA SRL
LINEA SRL
LINEACOMPUTER SRL
L.M.G. DI VOTTERO PLACIDO & C. SNC
LOVERA & ASNE SNC
LOVINO SPA
L.P.M. SRL
L.P.S. SRL LAMIERE PERFORATE SPECIALI
LUCIANO DARIO & SILVIO SNC
LUD AUTO SNC
MABITEX SPA
F.LLI MACCAGNO DI MACCAG[redacted]
MACH SAS DI AMO DANTE & C.
MADGE SPA
M.A.E.R. SPA
MAES SRL
MAGLIANO CARNI SRL
MAGLIFICIO DHIEMAR DI CHECCHIO SEBASTIANO & C. SNC
MAGNALDO ENZO
MAINA REACTION SPA
MAIONC SRL
MANFREDI ALDO & C. SAS CANTINE CASTELVECCHIO
MANGINI & TORRI SRL
MANGINI COOMO SRL
MANIFATTURA VALLE MAGRA DI PEROTTO & C. SAS

MANTI IMPERMEABILI GERBALDO DI GERBALDO EDOARDO SNC
MARCHESI DI BAROLO SPA
MARCHISIO GIOVANNI
MARCOPOLO ENGINEERING SRL SISTEMI ECOLOGICI
MARCOPOLO UTILITIES SRL
MARIANI ENERGIA DUEMILA SPA
MARINO AGOSTINO & FIGLI SNC
FRATELLI MARTINI SECONDO LUIGI SPA
MARTINI & ROSSI I.V.L.A.S. SPA
MARTINO PIETRO
MASSANO GIUSEPPE
MASSUCCO TERESIO
MASTRA SRL
MAULI SPA
COSTRUZIONI EDILI MAURINO FRANCO
MAXICAR SPA
M.C.A. SRL
MCF SRL
F.LLI MERIGGIO SPA
MERLO SPA INDUSTRIA METALMECCANICA
MESSGIRANO F.LLI DI MESSGIRANO CARLO & C. SNC
METALGRANDA SRL
METALMECCANICA [redacted]
M.G. MANUTENZIONE GENERALE DI GIANDINELLI GIORGIO
MICHELIN ITALIANA SPA
IMPRESA GEOM.MICHELIS GIUSEPPE DI MICHELIS GIUSEPPE & C. SAS
MICHELRETTA DI PROTTO DARIO & C. SNC
MILANOSTAMPA SPA
MILLE MIGLIA SRL
MIROGLIO TESSILE SPA
MIROGLIO TESSILE SPA - GRUPPO VESTEBENE
M.M.T. SRL MACCHINE MOVIMENTO TERRA
MOBILIFICI SNC DEI F.LLI DAJ
MOCELLINI DI MOCELLINI C. & MAERO E. SNC
MOCAULETA SRL
MOLINO F.LLI CORDERO SRL
MOLINO ALBA SAS DI ALDO VALENTE & C.
MOLINO BORGOTALLO DI P.BORGOTALLO & C. SNC
MOLINO F.LLI CHIAVAZZA SPA
MOLINO F.LLI CASSINO TOMMASO & GIOVANNI SNC
MOLINO GAIERO SAS DI GAIERO VIRGILIO & C.
MOLINO METTONE ANSELMO & C. SNC
MOLINO STENCA DI STENCA ALDO & C. SNC
MONDIAL PISTON SPA
MONDO SPA
MONDO V.I. SPA
MONETTI SPA
MONFER SPA
MONGE & C. SAS
EREDI MONGE ROFFARELLO ALBERTO SNC DI MONGE ROFFARELLO PAOLO & C.
MONOSYSTEM SRL
MONREGALESE SRL
MONTE DI MONTE ANTONIO & C. SRL
MONVISO SPA ESCAVAZIONE SABBIA ED AFFINI
MORINO ING.GUIDO SAS
[redacted]
M.P.M. SNC DI MILANO PIERANGELO & C.
MPM TECNICA SRL
M.S.T. MANUTENZIONE SERVIZI TERZI SRL
M.T.M. SRL
M.T.T. DI MARINNENGO E. & C. SAS
MULINO PIEMONTESE SRL
IMPRESA COSTRUZIONI GEOM.MUSSO FRANCO
NANO & C. SAS DI NANO ORESTE & C.
F.LLI NAPOLI SPA
NAVELLO CAV.SEBASTIANO & FIGLI SPA
NEGRO F.LLI ESCAVAZIONI SNC DI NEGRO GUIDO & C.
NEIVE CALCESTRUZZI DI RIVELLA LUIGI & C. SAS
NEOGRAF SRL
NESTLE' ITALIANA SPA
NOBILWOOD SRL
NOCCIOLE MARCHISIO SRL
NON SOLO PIETRA SRL
NORD OVEST SRL
NORDICA STRADE SNC
NORMEC SRL
NO.VA SERVIZI SOC.COOP.A R.L.
NOVAPLAST LAMINATI SPA
NOVOPLAST DUE DI BUSCATTI & VASSALLO SNC
N.B.M. SPA
IMPRESA COSTRUZIONI NUOVA BESSONE & DHO SRL
NUOVA CALCESTRUZZI SRL
NUOVA EDIL VALLE PESIO DI GIORGETTI GINO & C. SAS
NUOVA EMIT SNC
NUOVA LAMITAL SOC.COOP. A R.L.
NUOVA MERISINTER SRL
NUOVA METALPORTE DI MANGRASSI P. & C. SNC
NUOVA S.A.B.R. SRL
NUOVA SANIC SRL
NUOVA SIMPLAST SNC
NUOVA LICON COLOR SRL
NUOVO ESERCIZIO CERAMICA BESIO SPA
OCCELLI & C. SNC
OCS OVERHEAD CONVEYOR SYSTEMS SRL
ODERDA FILM SPA
OFFICINA MECCANICA BUTTO SRL
OFFICINE CAVALLO SRL
OFFICINE MECCANICHE BOVESANE SRL
OFFLAM SRL
OLEOTEC SAS DI MUSSO MARCO & DONADIO GIUSEPPE & C.
OLIMAC OLIVERO MACCHINE SRL
OLIVERA DI COMBINE SILVANO & C. SAS
OMARS SRL
O.M.A.R.V. DI RACCA VITTORIO & C. SNC
O.M.B. DI BERNASCONI A. & F. SNC
O.M.C.U. SNC
O.N.G. SNC DI OBERTO & C.
ONALAT SRL
O.M.S. - SORDELLA SPA
ONDALBA SPA
OP PAGLIERO SPA
OPAL SPA
O.R.A. ORGANIZZAZIONE NAZIONALE AVICOLA SRL
O.R.A. TRASPORTI SPA
ORIGLIA DI ORIGLIA CARLO & C. SAS
IMPRESA COSTRUZIONI ORIGLIA P.ROMUALDO
ORIGLIA SPA
ORIM SRL
ORMEA SPA
O.S.T. SPA
O.T.A.M.A. SNC DI BERTINETTI CELESTINO & C.
PAGNI SRL
PALLI CALCE E DERIVATI SRL
[redacted]
PANELLI IMPIANTI ECOLOGICI SPA
PANETTONE ALBERTENGO DI ALBERTENGO DOMENICO & C.SNC
PANTA SNC
PARODA F.LLI MARIO & ADRIANO SNC
PASTIFICIO DAZZOLA SPA
PAVESMAC SRL
PEANO & DE FILIPPI SRL
PEISINO STEFANO & C. SNC
PERIODICI SAN PAOLO SRL
PEROTTI GERMANO
PERRONE SPA
C.PESSINA & FIGLIO SNC
P.G.F. DI GRASSO F.LLI SNC
PIESSE PLASTIC DI BONINO STEFANO & C. SNC
PIANELLI ENGINEERING SRL
PIANFEI I.P.A. SPA
PIEFFECI SRL
PIEMONTE COSTRUZIONI SRL
PIEMONTE NATURA SRL
PIESSE.GI. SPA
VINCENZO PILONE SPA
PIAMY SPA
PIO CESARE [redacted]
F.LLI PRIMATTI SNC
PLASTIC COMPANY SAS DI M.BESSONE & C.
PODERI SCANAVINO SPA
POLIAMBULATORIO SPEC. FOSSANESE LABORATORIO ANALISI SRL
POLLO PIAZZA SNC
PORRO CARLO & C. SNC
PPG INDUSTRIES ITALIA SRL
PRANA SRL
PRANDO SRL
P.R.A.S. SRL
PRATO CLAUDIO
PRATO NEVOSO SKI SPA
PREFABBRICATI GENOLA SRL
PREFABBRICATI PRESAL SRL
PRESACEMENTI SPA
PRESCOP SPA
PRESTEL ELETTRONICA SRL
PRIERO SOC.CONSORTILE A R.L.
PRIMOTTI & C. SRL DI BOTTO, PRIMOTTI, TROMBETTA
PROFILMEC SPA
PROGETTO FUTURO SRL
PROMETEO SPA
PROTEA ENGINEERING SRL
PROTO.EL. SRL
P.R.P.I. SPA
ING.PRUNOTTO SPA
PUBLIEDIT EDIZ.E PUBBLICAZIONI DI GIUSEPPE REALE & C. SAS
PULI TECNO DI TAVELLA LUCA
PULIMARKET SNC DI BASSO FRANCESCO & C.

QUARZITE DI BARFRONT GEOM. G.CAPELLO & C. SRL
RABBIA FRANCESCO
RABELLINO EDOARDO & C. SAS
RADIATORI BONGIOANNI SPA
R.A.M. SNC DI RAIMONDI - ALBERTO - MINAZZO
[redacted] RATTALINO DI A.ABBURA' & C. SNC
F.LLI RAVERA SPA
R.B.D. SNC DI RINAUDO U., BONETTO E., BASTONERO F.
REGMONDI IMPIANTI SRL
RELANGHE SRL
REVELLA SRL
REVELLI SRL
REYNAUDO SRL
R.I.E.C. SPA
RIGERPLAST SAS DI GERBALDO GIOVANNI & C.
IMPRESA F.LLI RISSO SRL
IMPRESA RIVAROSSA SRL
RIVELLA LUIGI
RIVEPORTI ANGELLO & C. SNC
ROBOPLAST SRL
ROELLO GEOM ARMANDO & C. SNC
ROERO MECCANICA SRL
ROLFO SPA
ROMA SRL
F.LLI RONCO SPA
RONCO IMPIANTI SRL
ROSSELLO CAV.BERNARDINO & C. SNC
ROSSELLO EUGENIO
ROSSO OFFICINE DI ROSSO GAUDIO
ROTAR SPA
ROTOR SRL
S.A.B.A. DI ELIA GIUSEPPE & FIGLI SNC
S.A.C. SRL
SACCHETTO SANTINO SRL
SACEO SRL
S.A.C.E.I. SAS DI MANDRILE MARGHERITA & C.
S.A.F.G.A. SPA
S.A.I.S.E.F. SPA
SALUMIFICIO BENESE SRL
SALUMIFICIO CUNEO CARNI SPA
SALUMIFICIO MONREGALESE SAS
SALUMIFICIO REAL SRL
SALUMIFICIO SUBALPINO SPA
SALUZZO CENTRO SNC DI BARBERO EUGENIO & C.
S.A.M. SPA
SAMEC BONGIOANNI SRL
S.MARTINO DI MELANO GERMANO & C. SNC
IMPRESA COSTR.SAN QUIRICO DI NUGNES PIETRO & C. SAS
SANCASSIANO SPA
SANDRI GIOVANNI & C. SNC
SANTERO F.LLI & C. I.V.A.S.S. SPA
SARATEX G.S.B. SRL
F.LLI SARTORE DI SARTORE MARIO & C. SNC
SASTE STABILIMENTO TIPOGRAFICO SRL
S.A.V. SAS DI ZALIANI & ARMANDO
SCAGLIOTTI CARLO & C. SRL
SCATOLIFICIO STURA SAS
SCAVINO G. & SCAVINO D. SNC
S.C.E.D. DI GIORIO G. & C. SNC
SCF TRASPORTI SAS DI VEGLIO GIOACHINO & C.
SCHEMARIO TECNICO EDITORE SPA
SCIONERE SPA
S.E.A.F. DI P. REINAUDO & C. SAS
OSCAR SEBASTE SPA
S.E.C.A. SPA
SECAL SRL
SED [redacted]TEM SAS DI A.CUNEO & C.
SED SYSTEM 2 SAS
S.E.D.A. [redacted] PIZZO SILVIO & C. SNC
[redacted] SPA
SEFI SAS DI BISOTTO PATRIZIA & C.
S.E.I. DI PEPINO & C. SNC
SEI SRL - SOCIETA' ELETTRONICA IND.LE
S.E.I. SRL
SERMI DI MASSA, MATTALIA & C. SNC
SEKURIT SAINT GOBAIN ITALIA SRL
SELEO SRL
SELTHIS CALCESTRUZZI SPA
[redacted] SERRA [redacted] SRL
SGM DI GHIAZZA S. L. & C. SAS
SIAL SPA
S.I.C.A.L. SRL
S.I.C.A.S. DI ALLASIA A. & C. SNC
SICAM SPA
SICOM SPA
SICOTEX SPA
SIECAS SRL
SILD SPA
S.I.L.P.A. SPA
S.I.L.T.E. SPA
SILVA SRL
SILVER SRL
SILVER CAR SRL
SI.MA. SAS DI L.MONCHINO & C.
S.I.M.E.R. SRL
S.I.M.P.A. SRL
SIPAG BISALTA SPA
S.I.P.A.P. SNC DI DEMICHELIS M. & C.
SIRCOLOR SRL
SIRE SPA
SIRO SPA
SISAP DI TOMATIS GEOM.MASSIMO & C. SAS
S.I.S.M. SOC.IMPIANTI SPORTIVI MONTOSO SRL
SISTEMI DUE SRL
SISTEMI TRE SRL
S.I.T.A. SRL
SITES SRL
SITO GRUPPO INDUSTRIALE SPA
SITRA SRL
SI.A.T. SPA
SMAG SAS
SOBRERO SRL
SOCIETA' EDITRICE [redacted]
SOC. F.A.G. SRL
SOCIETA' IDRO-MINERALE ABRAU S.I.A. SRL
SOCIETA' IMPIANTI FRIGORIFERI DI GIULIANO GIUSEPPE & C. SNC
SOCIETA' ITALIANA PER IL GAS SPA
SOCIETA' SPECIAL COTTO SRL
SOC. S.R.S. SNC DI SANDRINO, RAINERI, SISMONDI
SO.CO.EDIL SRL
IMPRESA SODA COSTRUZIONI SPA
SOL SPA
SOLA NEON SNC
SOLOLEGNO DI B.SPANO & F.LLI SNC
SO.MO.TER. DI OLIVERO & FORNERIS SNC
SOPREDIL SRL
SOPRIN SRL
S.P.E.I. SRL
S.P.E.M.E. SRL
S.P.E.S. SRL
S.T.A.A. DI FENOCCHIO VALERIA & C. SAS
S.T.A.C. SAS
STAMPAF SRL
STAVER SRL
STELLA SPA
STILGRAF SRL
STUDIO RAG.ARAGNO DI ARAGNO ANTONIO & C. SAS
STURA SNC DI VERNA & PAROLA
SYNTECH SPA
TAGLIO SRL
T.A.B.C.A. SRL
TECHNOFABRIC SPA
TECHNOFINISH SPA
TECMA SRL
TECNIC TECNOLOGIE SRL
TECNO PIO SRL
TECNO SEI SRL
TECNOCAST SRL
TECNOEDIL SRL
TECNOINDUSTRIE ARMANDO SPA
TECNOLATERIZI DOGLIANI SRL
TECNOPAL SNC DI CANE LUIGI & OSVALDO
TECNOBAG SRL
TECTOR SRL
TE.LE.SI. DI SILVESTRO GIANCARLO & C.SAS
TENIMENTI DI BAROLO E FONTANAFREDDA
TERMOINDUSTRIALE SPA
TESSITURA ITAL-NORD SAS DI PIERO BIMA & C.
TESTAFORA SRL
TESSE SRL
T.L.T. SPA
TOMATIS GIACOMO SRL
TORINO SRL
TORRIONALBA SRL
F.LLI TOSELLI SRL
IMPRESA TOSELLI GEOM.SERGIO
TOSO PIETRO & C. SNC
TRAU PRESS SPA
TRE AMIS SPA
TROIA GIOVANNI
IMPRESA COSTRUZIONI TROSSARELLO MICHELE & C. SNC
TRUCCO TESSILE SPA
TUBOSIDER ITALIANA SPA
GEOM TURCO & GARELLO SNC
IMPRESA UGUES GEOM LIVIO
UNIFARMA SPA
UNIGLAD SRL
UNIMETAL SPA
USAN SNC
UVET-CAGI SRL
VALAUTO SPA
VALE SNC [redacted] D & C.
VALEO SPA
VALERY SPA
VALGRANA SRL
VALTANARO CONGLOMERATI [redacted]
V[redacted] AGNA CAPPELLI SRL
CAV. A.VEGLIO GEOM.FERNANDO - [redacted]
VEGLIO LUIGI DI G.B VEGLIO & C. SAS
VEICAR SRL
VERNA EDEO
VERNA MAURILIO
VERNA REMO MAURILIO & C. SAS
VERONESI VERONA SPA
VETITALIA SAS DI PAOLETTI VITTORIO & C.
VETRARIA BRUNO SRL
VEZZA SPA
VIANI & C. SAS
VIATA GEOM ANTONIO & C. SAS
VIOLETTA MATTEO SPA
IMPRESA VIOLETTI ANTONIO & FIGLIO SNC
VIOLINO COSTRUZIONI SRL
DANTE VIOLINO MARMI DI VIOLINO GIORGIO & C. SAS
VILLADORIA CE.DI.VI. SAS
VIRO SRL
ZINCA SRL
F.LLI ZINI SNC
ZOPPI SRL

1945-1995
50 anni
di sviluppo

UNIONE INDUSTRIALE
DELLA PROVINCIA DI CUNEO

CONFINDUSTRIA

Il Presidente Antonio Antoniotti, il Consiglio Direttivo e la Giunta ringraziano le 935 Aziende Associate per il contributo dato alla crescita dell'economia provinciale

Pièce da «Tre uomini in barca» domani sera a Saluzzo

Humour inglese col trio

Giorgio Donati, Jacob Olesen e Ted Keijser mimano le avventure descritte nel romanzo di Jerome. Ceva apre la stagione con Feydeau

Donati, Olesen e Keijser sono attesi al Politeama civico (FOTO GIORGIO BOTTELI)

SALUZZO. Tre comici, Giorgio Donati, Jacob Olesen e Ted Keijser, si cimentano domani sera, sul palcoscenico del Politeama civico (ore 21), con un classico dell'umorismo: «Tre uomini in barca» di Jerome Klapka Jerome. Proviene dunque dalla letteratura inglese di fine Ottocento il secondo spettacolo nel cartellone della stagione di prosa organizzata dall'assessorato alla Cultura del Comune con un pool di sponsor.

«Tre uomini in barca» è diventato, nell'allestimento diretto da Christian Massas «A spasso con Jerome»: storia di un vagabondare sulle acque del Tamigi, accompagnato dal sottofondo delle musiche dei Beatles riprodotte, a volte, anche dal vivo con strani strumenti: il «bidonofono», le spazzole e l'ukulele, mentre sui tre protagonisti - George, Jerome e Harris - si rovesciano le più straordinarie, surreali e divertenti avversità.

La pièce è un collage di quadri estrapolati dal romanzo e dal suo seguito «Tre uomini a zonzo» che la clownerie e la mimica degli interpreti rileggono rendendo immediatamente vive le situazioni descritte nelle pagine: il naufragio, l'approdo sui campi verdi dove si gioca a volano e si fa il pic-nic, fino al tentativo di montare, tra mille spassose difficoltà, una tenda da campeggio per trascorrere la notte. Il biglietto fuori abbonamento costa 30 mila lire. [v. p.]

CEVA. Domani sera, alle 21, nel teatro Marenco, ha inizio la stagione di prosa in abbonamento. In scena è la commedia di Georges Feydeau «L'albergo del libero scambio», protagonisti Geppy Gleijeses, Paola Quattrini e Carlo Croccolo, con Marilù Prati, Francesco De Rosa e Lino Spadaro. La regia è di Mario Missiroli.

E' la storia di monsieur Pinglet che cerca in ogni modo di trascorrere una notte da solo con Marcelle, la moglie dell'architetto Paillardin, di cui è innamorato e che, annoiata del marito, accetta le sue profferte amorose. L'occasione si presenta quando la consorte di Pinglet va ad assistere la sorella malata fuori città e il professionista si allontana per lavoro. Chiuso a chiave in casa, Pinglet riesce avventurosamente a uscire.

L'appuntamento amoroso a «l'albergo del libero scambio» sembra discreto e sicuro, nonché nel locale si ritrovano, l'uno all'insaputa dell'altro, tutti i personaggi della divertente commedia. I biglietti vanno da 20 mila lire della balconata a 25 mila della platea, 72 e 95 mila per i palchi a tre e quattro posti. [p. s.]

Alba festeggia i 100 anni del cinema

Una settimana di film d'epoca

ALBA. La città festeggia i 100 anni del cinema: l'iniziativa è del cinecircolo «Il Nucleo». Due sono le iniziative in programma: una serie di proiezioni serali, gratuite, aperte a tutti (sala Ordet, ore 20,30) e un ciclo pomeridiano (ore 17), particolarmente rivolto agli insegnanti, organizzato con il distretto scolastico. Entrambe le rassegne propongono film che ripercorrono la storia del cinema attraversandone generi e periodi.

La rassegna serale prenderà il via stasera con «Ordet», film drammatico danese del 1954 di Carl Dreyer, da cui prende il nome la sala. Seguiranno domani sera «Il Monello» di Charlie Chaplin, «Cops» e «Electric house» di Buster Keaton, in omaggio alla grande stagione delle comiche. Le proiezioni saranno accompagnate dal pianista Marco Buccolo.

Martedì 14 sarà la volta di «La grande illusione» di Jean Renoir, del 1937. Mercoledì 15, il celeberrimo «Casablanca», con Humphrey Bogart e Ingrid Bergman. Inoltre un omaggio al western con il cortometraggio «The great train robbery» del 1903, primo del genere, e «Sentieri selvaggi» del 1956 di John Ford (giovedì 16).

Il ciclo proseguirà con «Il settimo sigillo», capolavoro di Bergman (17/11) e si concluderà, il 19, con la proiezione de «La dolce vita» di Fellini. Nel programma sono, inoltre, compresi alcuni dibattiti. [g. f.]

Avventure di viaggio

Claudio Tomatis cura la nuova edizione del ciclo «Traveller» che prende il via stasera, alle 21 nell'aula magna dell'Itis

FOSSANO. Ritorna stasera la rassegna curata da Claudio Tomatis «Traveller - appunti di viaggio» organizzata dall'associazione «Ecoway» con l'assessorato alla Cultura, la cooperativa «L'agorà». Sponsor la Banca regionale europea.

Il primo appuntamento (aula magna dell'Itis, ore 21) è con alcuni dei protagonisti della disavventura, nel deserto della Dancalia, culminata con il sequestro del gruppo di viaggiatori di cui per settimane si è occupata la cronaca. Tema dell'incontro: «Dall'inferno della Dancalia, una prigione a cielo aperto per nove italiani». Ingresso libero. [l. a.]

GIORNO E NOTTE

Ferrari in pista

Stasera, all'«Arena disco», festa Marlboro World Championship Team. In pista sarà esposta la Ferrari 412 T2. Ogni settimana Radio Piemonte Sound «Arena dance» con Ciccio.

ALBA

Jazz con Zegna

Stasera gli aperitivi musicali dell'Osteria Italia, a San Rocco Seno d'Elvio, propongono, dalle 18 e dopocena, il grande jazz di Riccardo Zegna e della vocalist Danila Satragno. Con loro Franco Mondini e Aldo Zunino.

Pellicole storiche

Al cinema «Monviso» domani (ore 21), per iniziativa dell'Alliance Française, «Les 100 ans du cinéma» pellicole d'archivio. Ingresso libero.

SANT'ALBANO

Corso di teatro

Comincia domani, nel salone parrocchiale di via Perotti, un corso di avviamento al teatro a cura di Pinuccio Bellone e Antonio Martorello. Informazioni allo 0172-60971 o 67737.

CUNEO

Invito al circo

In piazza d'Armi, fino al 20 novembre, il Circo italiano propone ogni giorno spettacoli alle 17 e alle 21,15.

C'è il piano bar

Stasera, alla «La fontana», intrattenimento di piano bar con Gigi Bottero.

Arrivano gli «883»

Sono aperte le prevendite dei biglietti (32 mila lire) per il concerto degli «883» in programma il 19 novembre al Palasport. Punti vendita: Cuneo (Saletta Caffè); Fossano (Ciao Radio); Borgo (Master mix); Saluzzo (Top sound); Mondovì (Sonic temple); Savigliano (Stereo record); Bra (Disco volante); Centallo (Crazy Boy); Carrù (Bar piazza).

Prende il via oggi (ore 10,45) la rassegna ospitata nel Palazzo Taffini

Aperitivi in musica a Savigliano

«El amor brujo» unisce le note a danza e poesia

SAVIGLIANO. Palazzo Taffini ospiterà da questa mattina, alle 10,45, quattro appuntamenti musicali seguiti dall'aperitivo, organizzati dagli «Amici della musica» di Savigliano. Aprirà la rassegna l'Atelier Nuove Strutture con «El amor brujo» e fantasie spagnole, liberi adattamenti da «El amor brujo» 1915, musiche di Manuel De Falla. Interpreti: Yasuko Ido, mezzosoprano, contralto; Isabelli Villa Palos, ballerina di flamenco e nacchere; Vincenzo Malacarne, voce recitante; Adriano Meggetto, direzione musicale, flauto e ottavino; Livio Zanellato, clarinetto, sax, flauto in sol, arrangiamenti; Vitaliano Gallo, regia, fagotto e chitarra. L'Atelier Nuove Strutture ripropone il folclore spagnolo in una rapsodia-collage. Il punto di partenza è l'Amor brujo, il celebre balletto di Martinez Serra, musicato da Manuel De Falla nel 1915 a cui si uniscono poesie di Garcia Lorca, musiche di Mudarra, Rodrigo, Rossini. Il secondo aperitivo musicale è fissato per il 19 novembre, con un concerto jazz. Di scena, Remo Remondetti, pianoforte; Francesco Bertone, contrabbasso; Marco Parodi, chitarra; Bruno Astesana, batteria. Ancora jazz il 26 novembre con Pinuccio Calì al pianoforte e musiche di film rivisitate. La rassegna si concluderà il 3 dicembre con un coro di flauti diretti da Ubaldo Rosso. [n. c.]

CUNEO

La tradizione occitana

Stasera al «Nuvolari Mediterraneo» l'atmosfera sarà occitana. Sul piccolo palcoscenico del circolo (ingresso con tessera che costa 10 mila lire) si esibiranno, alle 22, i «Kalenda Maia», gruppo di peveragno che ha tratto il proprio nome dal titolo di un'antica canzone composta nel XII secolo da un trovatore del Marchesato del Monferrato, di cui il paese d'origine dei musicisti era un possedimento.

Il progetto Kalenda Maia è iniziato nel '92 per coniugare la musica tradizionale occitana e quella trobadorica. La formazione è composta da Maurizio Giraudo (ghironda, flauti, cornamuse), Paolo Brizio (organetto), Alessandro Rapa (tastiere acustiche ed elettroniche), Gianluca Porato (percussioni), Gigi Gautero (batteria) e Chiara Bosonetto (voce).

[g. p. m.]

STASERA AL CINEMA

CUNEO

Corso — 692 936 — Or.: 16/18/20/22 — L. —
Al di là delle nuvole — di M. Antonioni-W. Wenders, con J. Malkovich, I. Sastre, K. R. Shant (Fr./Ger./Ita '95) - Diario mentale di un regista alla perenne ricerca di quanto sta oltre i personaggi, le storie e le immagini dei suoi film. N. V. 1h 50 — Drammatico

Flamma — Tel. 693 554 L. 10.000 — Or.: 18,30/22. Sab. e fest. 15/17.20/19,40/22
Showgirls — di P. Verhoeven, con E. Berkley, G. Gershon, K. MacLachlan (Usa '95) - In fuga dal passato, una spogliarellista e ballerina di «lap dance» tenta la scalata al successo sui grandi palcoscenici di Las Vegas. V. M. 14 2h 10 — Erotico

Nuovo — Tel. 602 951 — Or.: 16/18/20/22. Sab. e fest. 16/18,20/22 — L. 10.000
Io no spik inglish — di C. Vanzina, con P. Villaggio, I. Pivetta, C. Pozzana (Italia '95) - Un assicuratore di mezza età, costretto a imparare l'inglese, parte alla volta di Oxford, nel college dovrà convivere con decine di ragazzi scalmanati. N. V. 1h 35' — Comm.

Monviso — Sala Comunale — Tel. 771 - Or. 21 — fest. 16/18/20/22 ingr. lista
Il verificatore — di S. Incerti, con A. Iuliano, M. De Francesco, E. Treccani (Italia '95) - Un tecnico del metano in alta val Belbo cerca di vendicare una pensionata di cui è innamorato nipote vittima di abusi e truffatori. N. V. 1h 15' — Drammatico

Don Bosco — fondo 21 — festivo 16.30/21 — L. 6000
Un amore tutto — di J. Turteltaub, con S. Bullock, B. Pullman, P. Gallagher (Usa '95) - Una donna che lavora nella metropolitana si innamora di uno sconosciuto che vede prendere il treno tutti i giorni. N. V. 1h 40' — Romantico

ALBA
Eden — Tel. 363 021. Or.: 19.30/22 mar. e mer. ore 21. Fest. 14,30 ult. L. 10.000/7000
I ponti di Madison County — di C. Eastwood, con C. Eastwood, M. Streep (Usa '95) - La storia d'amore breve ma appassionata tra un fotografo e una casalinga sposata. Dal romanzo di Robert James Waller. N. V. 2h 15' — Romantico

Moretta — Or.: — fest.
Un amore tutto suo — di J. Turteltaub, con S. Bullock, B. Pullman, P. Gallagher (Usa '95) - Una donna che lavora nella metropolitana si innamora di uno sconosciuto che vede prendere il treno tutti i giorni. N. V. 1h 40 — Romantico

BARGE
Comunale — Tel. 346 901 — Or.: 21 — fest. 14,15/17/19/21
I ponti di Madison County — di C. Eastwood, con C. Eastwood, M. Streep (Usa '95) — La storia d'amore breve ma appassionata tra un fotografo e una casalinga sposata. Dal romanzo di James Waller. N. V. 2h 15' — Romantico

BORGO SAN DALMAZZO
Moderno — Tel. 262.211
Il mio nome è morire — di G. Van Sant, con N. Kidman, M. Dillon, J. Phoenix (Usa '95) - Disposta a tutto pur di apparire in tv, una donna seduce e convince un adolescente a uccidere il marito, patacchio alla Burt Lancaster. N. V. 1h 47' — Tragicommedia

Impero — Tel. 412.317 L. — fest. 17/19,30/22
Al di là delle nuvole — di M. Antonioni-W. Wenders, con J. Malkovich, I. Sastre, K. R. Shant (Fr./Ger./Ita '95) - Diario mentale di un regista alla perenne ricerca di quanto sta oltre i personaggi, le storie e le immagini dei suoi film. N. V. 1h — Drammatico

Vittoria — Tel. 412.771. L. 10.000 — Fest. 16/18/20/22
Mortal Kombat

Lux — Tel. 944.231 — Or.: —; fest. 15/17 20/22. L. 6000/4000
Il primo cavaliere — di J. Zucker, con R. Gere, S. Connery, J. Ormond (Usa '95) - La leggenda dei cavalieri della tavola rotonda, con le loro battaglie, l'amore tra Lancillotto e Ginevra, in un epico medioevo. N. V. 2h 06' — Epico

CANALE
Nuovo — Or.: 20,30
Il primo cavaliere — di J. Zucker, con R. Gere, S. Connery, J. Ormond (Usa '95) La leggenda dei cavalieri della tavola rotonda, con le loro battaglie, l'amore tra Lancillotto e Ginevra, in un epico medioevo. N. V. 2h 06' — Epico

CHERASCO
Ferrini — Or.: 20/22 L. 7000 — Fest. 15/17/20/22
Congo — di F. Marshall, con D. Welsh, L. Linney, E. Hudson (Usa '95) - In Africa una spedizione va alla ricerca del tesoro e del mistero legato alla Città Perduta di Zinj. Con loro, un gorilla addestrato. Dal best-seller di Crichton. N. V. 1h 50' — Avv.

CENTALLO
Nuovo Lux — Fer. e fest.: 20/22
Il primo cavaliere — di J. Zucker, con R. Gere, S. Connery, J. Ormond (Usa '95) La leggenda dei cavalieri della tavola rotonda, con le loro battaglie, l'amore tra Lancillotto e Ginevra, in un epico medioevo. N. V. 2h 06' — Epico

CHERASCO
Galsterl — Tel. 486 324. Or.: 20/22 fest.: 17/20/22 — Lire — rid. 4000
Waterworld — di K. Reynolds, con K. Costner, D. Hopper, J. Tripplehorn (Usa '95) - La Terra è sommersa d'acqua: un eroe combatte i malvagi e insegue una nuova vita. Con lui, una donna e una bimba che cela un segreto. N. V. 2h 05' —

DRONERO
Iris — Tel. — Or.: 20,30/22,30 - fest. 16,30/18,30/20,30/22,30
La Storia infinita 3 — di P. McDonald, con J. J. Archer, M. Kai (Usa '95) Terzo capitolo delle avventure del giovane Bastian in viaggio magico mondo di Fantàsia: i cattivi sono in agguato, i buoni si mobilitano. Dal libro di Ende. N. V. 1h 35' — Fantastico

FOSSANO
Fossano — Tel. 52.407. L. — Fer. Festivo 20/22 fest. 15.30/17.30/19.30/22
Congo — di F. Marshall, con D. Welsh, L. Linney, E. Hudson (Usa '95) - In Africa una spedizione va alla ricerca del tesoro e del mistero legato alla Città Perduta di Zinj. Con loro, un gorilla addestrato. Dal best-seller di Crichton. N. V. 1h 50' — Avv.

Fer. e fest. ore 21 — L. 7000
Allarme rosso — di T. Scott, con G. Hackman, D. Washington, G. Dzundza (Usa '95) - Un sommergibile nucleare americano deve bloccare un gruppo di terroristi russi salvando il mondo dall'incubo di una catastrofe nucleare. N. M. 1h 55' — Thriller

LIMONE
Lux — Tel. 927.534 — L. 10.000
OGGI RIPOSO

MONDOVÌ
Sala 1 — Tel. 47.696 — L. —
Il primo cavaliere — di J. Zucker, con R. Gere, S. Connery, J. Ormond (Usa '95) — La leggenda dei cavalieri della tavola rotonda, con le loro battaglie, l'amore tra Lancillotto e Ginevra, in un epico medioevo. N. V. 2h 06' — Epico

Sala 2 — Tel. 47.696 — Lire 9000 / rid. 7000
L'uomo delle stelle — di G. Tornatore, con S. Castellitto, T. Lodico, L. Trieste (Italia '95) - Nel 1953 un piccolo truffatore in Sicilia con una ciprese per 1500 lire offre provini, promettendo successo nel cinema e inevitabili delusioni. N. V. 2h — Comm.

ORMEA
Arleton — Tel. 391.311 — Or.: 21,15 — Lire 6000
Il primo cavaliere — di J. Zucker, con R. Gere, S. Connery, J. Ormond (Usa '95) — La leggenda dei cavalieri della tavola rotonda, con le loro battaglie, l'amore tra Lancillotto e Ginevra, in un epico medioevo. N. V. 2h 06' — Epico

ROBILANTE
Roby — Or.: 21 Sab. 20/22 — Fest. 16/18/20/22 — L. 6000
French Kiss — di L. Kasdan, con K. Kline, M. Ryan, T. Hutton (Usa/Fra. '94) - Una biondina americana vola a Parigi per riconquistare il fidanzato, ma durante il viaggio si fa incantare da un irresistibile mascalzone... N. V. 1h 50' — Commedia

SALUZZO
Civico — T. 43.756 — Or.: 20/22. Fest. 14/16 — 18/20/22 L. 10.000/8000
Ivo il tardivo — di A. Benvenuti, con A. Benvenuti, F. Nuti, D. Bechini (Italia '95) - Lui è stralunato, poetico e ha disegnato sui muri di un paesino una miriade di nasi. Lei fa opera di volontariato. Il loro incontro segnerà entrambi. N. V. 1h 45' — Comm.

Italia — Tel. 42.600 — Lire 10.000/8000
Showgirls — di P. Verhoeven, con E. Berkley, G. Gershon, K. MacLachlan (Usa '95) — In fuga dal passato, una spogliarellista e ballerina di «lap dance» tenta la scalata al successo sui grandi palcoscenici di Las Vegas. V. M. 14 2h 10' — Erotico

SAVIGLIANO
Aurora — Tel. 712.957
Mowgli - Il libro della giungla — di S. Sommers, con J. Scott Lee, C. Elwes, S. Neill (Usa '95) — Abbandonato, il piccolo Mowgli cresce nella foresta fra pantere, cuccioli di lupi e orsetti. Un giorno accade un imprevisto. Dal libro di Kipling. N. V. —

— Tel. 71.24.77 — Lire 7000/9000
Apollo 13 — di R. Howard, con T. Hanks, B. Paxton, K. Bacon (Usa '95) - La drammatica missione di Apollo 13 che, nel 1970, in seguito al guasto dei sistemi elettrici, rischiò di perdersi nello spazio. N. V. 2h 20' — Avventuroso

PRIME VISIONI A TORINO

ADUA 200 c. G. Cesare 67, tel. — **I ponti di Madison County.** Or.: 15,15; 17,40; —.
ADUA 400 corso Giulio Cesare 57, tel. —. Vedi Teatri.
ALFIERI piazza Solferino 2, tel. —. Il 24 novembre ogni venerdì «Pomeriggi al cinema». Unica proiezione ore 15,30. Vedi teatro.
AMBROSIO — c.so Vittorio Emanuele II 52, t. —.007. *Sala 1.* **Forget Paris.** Or.: 14,30; 16,30; 18,30; 20,30; 22,30. *Sala 2.* **Johnny Mnemonic.** V.M.14. Or.: 14,30; 16,30; —; 20,30; 22,30. *Sala 3.* **Nel bel** — **di un gelido inverno.** —: 14,30; 16,30; 18,30; 20,30; 22,30.
— **INO** c. Sommeiller 22, tel. 581.7190 **Qualcosa di cui... sparire.** Or.: 15,45; 18; 20,15; 22,30.
CAPITOL via S. Dalmazzo 24 **Io no spik inglish.** Or.: 15; 16,50; 18,45; 20,35; 22,30.
CENTRALE via C. Alberto 27, tel. 540.110. **Festival Internazionale cinema giovani.**
C. CHAPLIN 1 via Garibaldi 32/a, tel. — **Al di là delle nuvole.** —: 16; 18,10; 20,20; 22,30.
C. CHAPLIN 2 via Garibaldi 32/a, tel. 436 0723. **La pazza di re Giorgio.** Ore 16,10; 18,20; 20,30; 22,35.
CRISTALLO via Goito 5, tel. 650 7100. **Batman forever.** Or.: 15,30; 17,50; 20,10; 22,30.
DORIA via Gramsci 9, tel. 542 422. **Nine months - Imprevisti d'amore.** Or.: 16; 18,10; 20,20; 22,30.
ELISEO GRANDE p.za Sabotino. **La seconda volta.** Or.: 15,10; 17; 18,50; 20,40; 22,30.
ELISEO BLU p.za Sabotino. **Il primo cavaliere.** Or.: 15; 17,30; 20; 22,30.
ELISEO ROSSO p.za Sabotino. **Cyclo.** Or.: —; 17,30; 20; 22,30.
EMPIRE p.zza V. Veneto 5. **Facciamo che io sia femmina.** Or.: 16; 18,10; 20,20; 22,30.
— corso — 241. **I buchi neri.** V.M. 14. Or.: 16,30; 18,30; 20,30; 22,30. *Sala 3.* **Nel bel** — **di un gelido inverno.** —: 14,30; 16,30; 18,30; 20,30; 22,30.
— **INO** c. Sommeiller 22, tel. 581.7190 **Qualcosa di cui... sparire.** Or.: 15,45; 18; 20,15; 22,30.
CAPITOL via S. Dalmazzo 24 **Io no spik inglish.** Or.: 15; 16,50; 18,45; 20,35; 22,30.
CENTRALE via C. Alberto 27, tel. 540.110. **Festival Internazionale cinema giovani.**
C. CHAPLIN 1 via Garibaldi 32/a, tel. — **Al di là delle nuvole.** —: 16; 18,10; 20,20; 22,30.
C. CHAPLIN 2 via Garibaldi 32/a, tel. 436 0723. **La pazza di re Giorgio.** Ore 16,10; 18,20; 20,30; 22,35.
CRISTALLO via Goito 5, tel. 650 7100. **Batman forever.** Or.: 15,30; 17,50; 20,10; 22,30.
DORIA via Gramsci 9, tel. 542 422. **Nine months - Imprevisti d'amore.** Or.: 16; 18,10; 20,20; 22,30.
ELISEO GRANDE p.za Sabotino. **La seconda volta.** Or.: 15,10; 17; 18,50; 20,40; 22,30.
ELISEO BLU p.za Sabotino. **Il primo cavaliere.** Or.: 15; 17,30; 20; 22,30.
ELISEO ROSSO p.za Sabotino. **Cyclo.** Or.: —; 17,30; 20; 22,30.
EMPIRE p.zza V. Veneto 5. **Facciamo che io sia femmina.** Or.: 16; 18,10; 20,20; 22,30.
— corso — 241. **I buchi neri.** V.M. 14. Or.: 16,30; 18,30; 20,30; 22,30.
ETOILE via Bonzo ang. via Roma. **Al di là delle nuvole.** Or.: 15; 18,10; 20,20; 22,30.
FARO via Po 30, tel. 817.3323. **Die hard - Duri a morire.** Or.: 15; 17,30; 20; 22,30.
FIAMMA corso Trapani —. **Johnny Mnemonic.** Or.: 14,30; 16,30; 18,30; 20,30; 22,30.
IDEAL corso Beccaria 4. **Mortal Kombat - Il film.** Or.: 14,30; 16,30; 18,30; 20,30; 22,30.
KING via Po 21. Tel. 812.5996. **La pazza di re Giorgio.** Or.: 16; 18,10; 20,20; 22,30.
KONG v. S. Teresa 5. T. 534 614. **Nine months - Imprevisti d'amore** —: 16,30; 18,30; 20,30; 22,30.
LILLIPUT v. XX Settembre 15 bis, tel. 537 100. **Clockers.** Or.: 15,15; 17,40; 20,05; 22,30.
LUX Galleria S. Federico, tel. 541 283. **Die hard - Duri a morire.** Or.: 15; 17,30; 20; 22,30.
MASSIMO UNO via Montebello 8, tel. 817 — **Festival Internazionale Cinema Giovani.**
NAZIONALE 1 via Pomba 7, tel. 812.4173. **Mowgli - Il libro della giungla.** Or.: 15,30, 17,50, 20,10; 22,30.
NAZIONALE 2 via Pomba 7, tel. 812.4173. **Il primo cavaliere.** Or.: 15, 17,30, 20, 22,30.
OLIMPIA 1 via Arsenale 31, tel. 532 448. **Jade.** V.m. 18. Or.: 15,10, 17, 18,50, 20,40, 22,30.
OLIMPIA 2 via Arsenale 31, tel. 532 448. **Ivo il tardivo.** Or.: 14,30, 18,30, 18,30, 20,30; 22,30.
REPOSI v. XX Settembre 15, tel. 531.400. **Apollo 13.** Or.: 14,30, 17,10; 19,50; 22,30.
ROMANO Gall. Subalpina. Tel. 562 0145 — **Festival Internazionale Cinema Giovani.**
STUDIO RITZ via Acqui 2. **L'uomo delle stelle.** Or.: 16; 18,10; 20,20; 22,30.
VITTORIA via Roma — **Showgirls.** Or.: 15; 17,30; 20; 22,30. V.M. —

TEATRI A TORINO

— **RE** — Stagione d'Opera —. Ore 15 **Die Meistersinger von Nürnberg** (I Maestri cantori di Norimberga) opera in tre atti — Wagner. Turno F. Diretto Bernd Weikl direttore. Regia G. Vick. Oggi e ora del teatro Regio. Biglietteria 13/18,30 Tel. 8815.241/242.
COLOSSEO Via M. Cristina 71, tel. 669 80 34. Ore 16 Geppy Gleijeses, Paola Quattrini in **L'albergo** — **libero scambio.** Lunedì 13 Roberto Vecchioni in concerto. Martedì 28 novembre **Edoardo Sanna** in concerto. Dal 7 al 12/12 Teatro della Meridiana in **Jesus** — **Superstar.** Prevendita — 10-13/15-19.

LE TV PRIVATE

Telecupole

13 — **Tg4 Settegiorni**, rotocalco
13,30 **Obiettivo agricoltura**, rubrica
14 — **Speciale Musica**
17 — **Video top**, videoclip
18,45 **Bella Italia, amate sponde**, itinerari automobilistici alternativi
— **Tg4 Settegiorni**
— **Commedia dell'arte**
2 — **Tg4**

Telestar

19 — **Ken il guerriero**, cartoni
— **Bia**, cartoni
20 — **Block notes**, attualità
20,30 **Ragazzi fuori pista**, film
22,30 **Il giramondo**, — viaggi
23 — **Amichevolmente... — voi**
23,50 **Abel jour**, varietà
0,50 **Cover Up**, telefilm

Telegranda

19 — **In diretta l'Angelus del Papa**
12,30 **Prospettiva**, informazione
14,30 **La parola della domenica**
16,30 **Prospettiva**, informazione
21,30 **Comparir**, realità missionarie

Videogruppo

19,30 **Moto motori**
20 — **Primo piano**
20,30 **Los Zancos**, film drammatico
22,30 **Primo piano**
24 — **Suavia**, special video clip
0,30 **Primo piano**
1 **Notte Vg**

Quarta Rete Tv

19,30 **Tg4**
20,15 **Aspettando il 1995**
20,30 **L'abbraccio dell'orso**, film
22,30 **Erotika**
23,15 **Electric blue**
23,45 **Donne e motori**
0,30 **Bikini beach party**
1,30 **Match music**
4 — **Gavilan**, telefilm
5 — **Zapping**

Telecity

19 — **Il giramondo**, settim. viaggi
19,30 **Megaloman**, telefilm
20,05 **Supersmile**, cartoni
20,30 **L'onore della famiglia**, telefilm
1,30 **Sotto nel buio**, telefilm

Primantenna Supersix

11,30 **Sport — out**
12,30 **Aggiudicata a...**
21,30 **Telefilm**
22,30 **Sport**
24 — **Film di mezzanotte a... dintorni**
2 - **Buona notte con...**

Quinta Rete

18 — **Film**
19,30 **Caccia al crimine**, telefilm
20 — **Arbegas**, cartoni animati
20,30 **Il giorno dell'infinito**, film
22,30 **Royal Casinò**
1,30 **Super Zap**

Quadrifoglio Odeon

18 — **Frame**, rotocalco 5ª puntata
18,30 **Auto & auto**, 8ª puntata R
19,30 **Il ranch delle tre campane**, film
20 **Fumetti live**
21,30 **Tg9 sette**, rotocalco

G.R.P.

20,55 **Week end al cinema**, rubrica
21 **Le confessioni di una spia nazista**, film
22,30 **Skyways**, telefilm
0,30 **Zap mania**, rubrica
1,50 **Speciale spettacolo**, rubrica
2 **Edgar Wallace**, telefilm
3 - **Ivo & Rolando show**
3,40 **Skyways**, telefilm
— **I Berkeleys di Broadway**, film
5,50 **Andiamo al cinema**, rubrica

Rete 9 Tai

— **Settegiorni**
19,25 **Domani celebriamo**
19,30 **L'udienza di Giovanni Paolo II**
20 **Cartoni animati**
20,40 **Il grande dittatore**, film
22,30 **Ecclesia**, settimanale

Telecampione

19,30 **Caritas insieme**, rubrica
20,15 **Resta con noi Signore**
20,30 **La scacchiera**, rubrica
21 **Giramenti**, replica
22 **Emporio Tv**

Rete Canavese

19,30 **Notes**
— **Fuori gioco**, risultati sportivi
22,45 **Notes**
24 — **Notturno**

Telesubalpina

17,15 **Filodiretto**, incontri
19 — **Settegiorni**, settimanale
— **celebriamo**
19,30 **L'udienza di Giovanni Paolo II**
20 — **Cartoni animati**
20,40 **Il grande dittatore**, film
22,30 **Ecclesia**

Rete 7 Piemonte

20,40 **Sull'orlo dell'abisso**, film
22,40 **Informasette**
23 **Suavia**, varietà sexi
23,40 **Informasette**

● **Eventuali errori e variazioni nei programmi sono causati dalla competitiva comunicazione delle emittenti.**

Scalata alla Maddalena, tappe il 31 maggio e il primo giugno

Il Giro arriva a Prato Nevoso Non si sale più sull'Agnello

CUNEO. Cancellata la scalata all'Agnello; confermati i due giorni di presenza nella «Granda», con l'arrivo a Prato Nevoso e l'arrampicata in Valle Stura, fino ai 1996 metri del Colle della Maddalena. La settantanovesima edizione del Giro d'Italia, che è stata presentata ieri a Milano, sarà ancora una volta all'insegna del Cuneese.

Dopo le tre slavine, con i dieci feriti e, soprattutto, con la serie di polemiche che ne seguite, la Rcs Organizzazioni sportive ha deciso di rinunciare al Colle dell'Agnello. Una scelta forse sofferta, ma che comunque non sminuisce il valore tecnico delle due tappe che attraverseranno la provincia granda. «Per la corsa rosa - dice Domenico Cavallo, nel '95 direttore sportivo della Zg - i tracciati cuneesi sono determinanti e lasceranno il segno».

Venerdì 31 maggio la carovana partirà da Loano con destinazione Prato Nevoso, a quota 1615 metri: è la tredicesima tappa, lunga 109 chilometri, di cui 13 sono quelli della salita conclusiva. Si transita sul Colle di San Bernardo (957 metri), sulla Colla di Casotto (1381), attraversando Garessio e Ormea. «Abbiamo tenuto fede alle promesse fatte alle popolazioni della Valle Tanaro - dice Lorenzo Tealdi, direttore del Comitato cuneese presieduto da Ferruccio Dardanello -. Passeremo sulle strade alluvionate. Questa è una frazione breve, ma nervosa: sarà molto interessante. E' stato disegnato un Giro da intenditori: e noi siamo fieri di farne parte addirittura con due splendide frazioni».

Il giorno successivo la maglia rosa si ritroverà al Santuario di Vicoforte, per il via della quattordicesima tappa (205 km) diretta a Briancon. I corridori andranno sul Mortè, da Boves e Borgo raggiungeranno la Val Stura, risalendola fino a Maddalena. Di qui assalto al Vars (211 metri) e all'Izoard (2361): lo stesso percorso - invertito - della cronoscalata estiva «Fausto Coppi»: un giusto omaggio al Campionissimo che verrà festeggiato anche venerdì a Margarita nella dodicesima edizione del «Premio internazionale Smeraghi» assegnato quest'anno a Franco Ballerini e Leonardo Piepoli.

Ieri a Milano nella cerimonia di saluto del Giro '95, la «Granda» rappresentata da Tealdi, da Domenico Filippi, dai sindaci Albertina Soldano (Frabosa Sottana) e Sebastiano Massa (Vicoforte), da Marciani (per gli impianti di Prato Nevoso) e da Paolo Bruno (Pro loco Frabosa).

Lorenzo Tanacato

Lo svizzero Rominger (maglia rosa '95) alla partenza di Mondovì (PIRAVALDO)

GRANDO SPORT

PALLONE ELASTICO

Oggi a Madonna del Pasco prima finale serie C1

Oggi, ore 13,30, a Madonna del Pasco (Villanova Mondovì) prima finale della C1. Di fronte Pro Paschese (Tealdi) e Monregalese (Danna). [a. s.]

BOCCE

«Bisalta» Boves «poule» femminile

L'Associazione «La Bisalta» di Boves organizza per oggi al campo sportivo, la seconda «poule» femminile a otto quadrette. Per informazioni e iscrizioni telefonare allo 0171-339.553. A Mondovì Borgato gara a quadrette con l'iridato Lino Bruzzone. [b. s.]

AUTO D'EPOCA

I bolidi d'epoca spagnoli al raduno in Alta Val Tanaro

Organizzato dal Moto club Trial Alta Val Tanaro oggi questo «raduno-gara» di moto d'epoca spagnole. Operazioni preliminari dalle 9,30 alle 11. Alle 11,30 il via dato dal «designer» Giorgetto Giugiaro. [s. c.]

VOLLEY

Tifosi di Dronero a cena con i giocatori Alpitour

Mercoledì 15, alle 21, al ristorante «Cavallo Bianco», si terrà una cena con alcuni giocatori del Alpitour-Traco organizzata dal «Blu Brothers Club Dronero». Prenotazioni al telefono 0171-918.574. [c. g.]

CRAZY BOY
DIESEL JEANS RADIO CAPITAL
SHOW GANG PRESENTA
883
LIVE TOUR 95-96
PALAZZO DELLO SPORT
CUNEO
DOMENICA 19 NOVEMBRE
INFORMAZIONI: 0171/214.243 - 0171/214.909
PREVENDITA

CUNEO
La saletta caffè - Via Roma, 26

FOSSANO
Ciao Radio - Via Roma, 74

BORGO S. D.
Mastermix Dischi - Via Marconi, 68

SALUZZO
Top Sound Record's Musica e Dischi
Via Torino, 10

MONDOVI'
Sonic Temple Dischi - Via Prato, 9

SAVIGLIANO
Stereorecord Punto Hit Dischi
Via Trento, 2/A

BRA
Disco Volante Video Club Dischi
Via Principe di Piemonte, 49

CENTALLO
Crazy Boy Discoteca - Regione
Madonna dei Prati, 285

CARRU'
Bar Piazza - Corso Luigi Einaudi, 6

Servetti ti garantisce.
Un'ampia scelta
La qualità delle migliori marche
Il servizio e l'assistenza più accurati
Il miglior rapporto fra prezza e qualità
misura in legno pregiato

Servetti ti consiglia.
Una consulenza personalizzata per il progetto
Scopri le qualità delle nuove cucine Scavolini

SCAVOLINI
La cucina più amata dagli italiani

Mobilificio F.lli Servetti s.n.c.
Via Colle di Nava, 24/A - 12060 Magliano Alpi - Tel.

MONDOVI' RITORNA IN "PIAZZA"

Grazie all'impegno dell'Amministrazione Comunale di Mondovì

RISTRUTTUREREMO IN VIA DELLE SCUOLE

un pezzetto di storia della nostra città

A voi non resterà che viverla

COOP. FLAVIA - COOP. MARILENA
Via Fossano 1/D CUNEO
Tel. 0171/695070

ECONOMICI

AFFITTASI alloggio arredato soggiorno, cucinino, camera un letto servizi Corso Nizza 74, Cuneo. Tel. 0175 85 982.

AZIENDA ricerca personale per organizzazione telefonica statica, eventuale disponibilità alla trasferta. Telefonare al 0172/713.621 oppure inviare curriculum a mezzo fax 0172/713.300.

Per la pubblicità su LA STAMPA
PK publikompass

LA STAMPA
ogni venerdì
tuttodove

Symbol
QUESTA SERA
MONICA PASTOR
GIOVEDI' SERA
LELE PORRE
S.S. ASTI MARE
VIGLIANO D'ASTI
TELEF. 0141 952.132

Salone LA STAMPA
Via Roma 80 - Torino
Orari apertura al pubblico
Da lunedì a venerdì 9-12,30; 14-18 - Sabato 9-12,30

NOTIZIE dalle AZIENDE

Sono arrivate da Roll Car Suzuki La nuova Baleno e Vitara V6

La Roll Car, suzuki per Alba - Bra - Langhe e Roero ha presentato in questi giorni alla sua clientela le due versioni delle nuovissime automobili SUZUKI BALENO e VITARA V6.

La Baleno ha tutte le qualità dell'alta tecnologia, ai dispositivi di sicurezza e i comfort in dotazione di serie, come il doppio airbag e le barre laterali antintrusione che rendono sicura la nuova auto. Inoltre con i motori da 1.6 litri e 16V ad iniezione multipla si assicurano prestazioni più che soddisfacenti. Le due versioni sono la berlina, adatta per viaggi lunghi di piacere; risolvere i problemi di carico, ci si può affidare alla due volumi.

Per quanto riguarda il Vitara, la nuova edizione è adatta a nuova prospet- di guida e con il , qualunque diventa . Sul Vitava V6 è stato installato un sistema di frenatura anti-bloccaggio (ABS), le anteriori Macherson, un doppio airbag, isolamento fonoassorbente telaio estremamente leggero rigido per rispondere un'ampissima gamma di condizioni di guida, il tutto per rendere ogni viaggio piacere.

autovetture potete trovarle e provarle presso la concessionaria: ROLL CAR SUZUKI di Alba - C.so Nino Bixio, 2 - Tel. 0173/44.11.23.

Al «Damiano» c'è la Torrelaghese

Il nuovo Saluzzo contro i toscani

Dall'alto, [illegible] punte Zucca e Cavallito cedute dal Saluzzo a Chieri e Nizza

SALUZZO. Il «mercato» ha ridisegnato il Saluzzo, ma oggi, contro la Torrelaghese, Damilano avrà i suoi grattacapi nel «fare» la formazione. «Siamo abituati ad inventare - dice il tecnico granata - ma nelle due partite casalinghe che ci propo[illegible] il calendario (Torrelaghese e Nizza Millefonti) mi sarebbe piaciuto avere tutti».

Tanti gli «affari» del Saluzzo. Dalla Saviglianese ha preso il «bomber» Fabio Gillio, che deve però scontare due giornate [illegible] squalifica, cedendo in cambio Pellegrino, Amadu, Giallombardo e Cotrupi (dal Nizza). Dalla Pro Vercelli è arrivato il terzino Chiarpotto (classe '76); dal Nizza il difensore Sanfilippo ('77), mentre Cavallito è andato al Nizza e Zucca al Chieri.

Trattativa apertissima per avere Rodrigo Robles Morales, 18 anni, punta della Primavera del Toro, di origine cilena. Potrebbe essere lui l'unica punta di ruolo contro la Torrelagh[illegible], in una formazione che mancherà pure dello squalificato Ricco e [illegible] dunque così costruita: Beccari, Careglio (dolorante ed una gamba, per cui è in preallarme Chiarpotto), Lucca, Cirla, Ferro, Vittone, Villosio, Bianco, Titone, Barale, Robles (Salvai).

Squadre con fame di punti, Saluzzo e Torrelaghese guarderanno all'obiettivo dei tre punti. «Ma i nostri avversari sono tutti da scoprire - dice Damilano - anche loro ritoccati dal mercato». I toscani hanno ceduto il capocannoniere Frati al Trapani (C1), ridisegnando una «rosa» che stava faticando.

[illegible] piano tattico Damilano chiederà a Barale di giostrare più avanti. «Ancora una volta - dice Damilano - conterà la determinazione. A patto di trovare freddezza in area piccola».

Per il Saluzzo, che ha pure scambiato con il Bra il portiere [illegible] Biasio, ottenendo Anbrogio, il Campionato Nazionale Dilettanti ricomincia da oggi: [illegible] sono sicuro che anche questa volta [illegible] pubblico granata ci [illegible] vicino» conclude un caricatissimo Borutto. [g. fr.]

Eccellenza: Savigliano disperato a Cavallermaggiore

Cuneo vuole riscatto

Dopo due sconfitte, i biancorossi oggi giocano sul campo di Trino
La difesa del Chieri aspetta Fossano. Rivoli ospita un Bra in ripresa

CAVALLERMAGGIORE. I «magh» della Saviglianese aspettano dal derby la soluzione della crisi. Partiti con tante speranze i rossoblù sono ultimi in classifica e per cambiare una situazione sempre più a rischio è partita la «stella» Gillio e da Saluzzo [illegible] arrivati quattro giovani interessanti, [illegible] poca esperienza. Il derby con [illegible] Cavallermaggiore è molto atteso ed è la gara giusta per far crescere la Saviglianese, ma i padroni di casa cercano una vittoria in un appuntamento molto atteso dai tifosi.

I riflettori sono puntati soprattutto sul Cuneo. Dopo due sconfitte la squadre di De Gaspari ha perso la testa della classifica e vuole ripartire con una vittoria dal campo di Trino. E' l'esordio in maglia biancorossa per Bucchio e Serra, ingaggiati dal Nizza Millefonti e c'è il recupero di Calandra e Caridi, che hanno scontato la squalifica. L'allenatore De Gaspari schiera: Silvestro, Magliano, Calandra, Serra, Caridi, Becchio, Turco, Giovine, Migliore, Sidoli, Labrozzo. Caridi arretrerà alle spalle della difesa, interpretando il ruolo del libero con «licenza» di offendere, mentre Turco e Migliore non [illegible] in perfette condizioni: dolori ad un ginocchio per il primo, fastidiosa escoriazione alla gamba, rimediata contro il Casale, per il secondo.

La Fossanese rilanciata dalla campagna acquisti rischia con il Chieri. Il tridente tori[illegible] schiera Zucca (da Saluzzo) Leonardi e Cugusi, ma [illegible] azzurri dovranno guardarsi soprattutto dalla difesa di una delle candidate alla promozione. Il Bra, che ha ceduto Bonacina, è in grande ripresa e chiede ai suoi giovani altri punti «scacciacrisi» sul campo del Rivoli. [r. s.]

Il forte mediano fossanese Paolo Borgna (nella foto contro il Cuneo) passato in estate dal Mondovì agli azzurri potrebbe perdere il posto da titolare dopo la serie di nuovi acquisti messi a segno dal presidente Gino Bordone nel «mercato» di novembre

Pedona sfida Villafranca per la vetta di Promozione

CUNEO. Nel girone D del campionato di Promozione, la capolista Albese, superate senza danni l'insidiosa trasferta di Narzole contro la seconda della classifica, torna oggi di fronte [illegible] pubblico amico, ospitando il Serezzano in un incontro che dovrebbe consentire agli azzurri di Bonomelli di ritornare al successo. La Narzolese gioca invece in trasferta contro il Monferrato una squadra coriacea che andrà affrontata con la massima attenzione. La Cheraschese, reduce da due sconfitte consecutive, vuole tornare al successo oggi con il Castellazzo Bormida formazione di bassa classifica. Infine il Sommariva Perno, inaspettatamente terzo, giocherà a Viguzzolo contro l'ultima della graduatoria.

Nel girone C spicca il confronto di Borgo San Dalmazzo fra Pedona e Villafranca, con i padroni di [illegible] all'inseguimento della prima posizione ed il Villafranca desideroso di continuare a sfruttare [illegible] momento favorevole. Giocano in casa anche le altre due cuneesi: il Busca ospita il Lucento primo in classifica, mentre la Pro Dronero dovrà vedersela con il Lascaris. [a. s.]

MERLO S.p.A.
Industria Metalmeccanica
[illegible]
Nr. 1 RESPONSABILE
GESTIONE MAGAZZENO
DI PRODUZIONE INDUSTRIALE
La persona che ricerchiamo deve avere maturato una esperienza di almeno cinque anni nella gestione completa di magazzeno industriale, così articolata:
- Flusso di ricezione materiale da fornitori o da reparti;
- Flusso di consegna ai fornitori in conto lavoro od a reparti interni;
- Inventario periodico delle giacenze, ivi compresi i magazzeni di linea;

SI RICHIEDE
- Capacità di coordinare [illegible] modo dinamico le persone addette;
- Abitudine ad operare in un sistema globale totalmente informatizzato;
- Disponibilità a tempi brevi.

Retribuzione e inquadramento commisurati alle dimostrabili capacità ed esperienza.
Inviare curriculum all'Ufficio Personale Merlo S.p.A.
Via Nazionale, 9 - 12020 San Defendente di Cervasca (CN)
Tel. 0171/85.671 - Fax: 0171/320.009

Importante Società Commerciale prodotti ed attrezzature per edilizia ci ha incaricati di ricercare un:
CAPO AREA (Sud Piemonte-Liguria)
La posizione prevede: lo sviluppo e l'organizzazione della rete di vendita nella zona, la gestione della forza vendita diretta a frequenti contatti con i maggiori clienti. Il candidato ideale è un geometra che ha maturato una significativa esperienza di vendita, è un buon organizzatore, sa motivare i collaboratori, è orientato al cliente ed al mercato, è aperto ed interessato ad inserirsi in una azienda dinamica e moderna.
Le persone interessate sono pregate di inviare curriculum o telefonare a:
SEAZ via S. Cassiano 30/a - 12051 ALBA - Tel. 0173/282453
SEAZ Ricerca & Selezione di Personale
ALBA - BRA L. Europa, 1

BER.CO.BEN s.p.a. azienda leader nel settore tricologico fortemente orientata al marketing distributore in esclusiva dei marchi CREATTIVA-JEAN LOUIS DAVID ricerca
AGENTE [illegible]
residente nella provincia di: Cuneo
A cui affidare portafoglio clienti attivi e zona in esclusiva.
Si richiede candidati dinamici da avviare alla carriera commerciale con esperienza [illegible] vendita di almeno un anno e iscrizione al Ruolo Agenti di Commercio.
L'Azienda garantisce stage formativo iniziale e continui aggiornamenti, minimo garantito 30 milioni ed affiancamento in [illegible] con nostri funzionari commerciali.
Per fissare un appuntamento anche in zona telefonare allo 030/[illegible] (dalle 09,00 alle 12,00 e dalle 14,00 alle 18,00) chiedendo del sig. Entronchi oppure inviare dettagliato C.V. allo 030/3701301.

AERO CLUB "PROVINCIA GRANDE"
aeroporto [illegible] Cuneo/Levaldigi PROPONE
BREVETTO PILOTA PRIVATO L. 9.800.000
[illegible] BICICLI - [illegible] 10 - [illegible]
[illegible] RICE[illegible] MECCANICO CERTIFICATO
Fraz. [illegible] 10 - 12045 FOSSANO - Tel. 0172 37.41.32 - Fax 0172 374444

la locanda dell'angelo
RISTORANTE
Via Castello, 15 - T[illegible] Monterosso Grana (CN) - tel. 0171 988.115
Gradita la prenotazione martedì ci riposiamo

LA STAMPA & PUBLIKOMPASS
PUBBLICITA' CHE VALE

SUBITO* IL VOSTRO FURGONE DAILY:
* POTETE BENEFICIARE DEI VANTAGGI FISCALI DELLA LEGGE TREMONTI
20 milioni
in 18 mesi senza interessi.

Approfittate dell'offerta finanziaria valida fino al 31-12-'95, potete [illegible] subito un furgone [illegible]aily o TurboDaily con [illegible] conveniente formula rateale da L. 20.000.000 a tasso zero, durata 18 mesi, unico esborso le spese di apertura pratica (L. 350.000) - T.A.E.G. 2,26%. L'iniziativa è rivolta a ditte individuali o aziende iscritte alla Camera [illegible] Commercio, salvo l'approvazione della società finanzia[illegible] (Offerta non cumulabile con altre iniziative in corso né con altre formule finanziarie SAVA). Non dimenticate le tante altre formule [illegible] finanziamento personalizzato e i pagamenti agevolati di cui potete sempre usufruire su tutta la gamma.
DAILY. SEMPRE UN PASSO AVANTI.
E' UN'INIZIATIVA DELLE CONCESSIONARIE IVECO
DELLA PROVINCIA DI CUNEO
20 YEARS IVECO

NOTIZIE dalle AZIENDE

Praeterit figura Hulus Mundi

Willem Sanders ha usato il latino per racchiudere in [illegible] frase il significato e la filosofia della [illegible] parte; [illegible] linguaggio [illegible] è porta lontano dal nostro tempo, dalla nostra Epoca, per una mostra di pittura astratta contemporanea intitolata "Optical Conscio Usness"
"Da una parte la storia si perde nell'immagine, dall'altra è difficile isolare un'immagine nel tempo in cui viviamo". Questo di [illegible] sono parole profonde che racchiudono il filone conduttore della mostra, che possiamo ammirare grazie ad Henri Spaeti, a Verduno, nella sede da lui ristrutturata del circolo vecchio per tutto il mese di novembre.
Oggi si può tranquillamente affermare che l'arte e la cultura internazionali si possano fare e "gustare" anche nell'albese, come in tutte le grandi capitali. A Verduno sono esposti i percorsi pittorici e filosofici di [illegible] artisti europei: innanzi tutto Henri Spaeti (Zurigo e Verduno), principale organizzatore ed ideatore; Willy Hooks (New York), Axel Kassebomer (Dusseldorf); Mark Ouijere (Arnhem); Willem Sanders (Amsterdam); Sean Shanahan (Santana). Tutte opere astratte, [illegible] anche a dare la possibilità di spingersi oltre le frontiere formali della realtà; una realtà dalle forme apparentemente fisse ed immutabili, per questo riduttiva e logorante: "praeterit figura hulus mundi"; per poter evocare in chi guarda le forze complesse dalle quali la realtà emerge - avviluppati in un mondo stereotipato, legati [illegible] [illegible] post moderna, abbiamo la possibilità di cogliere il messaggio racchiuso in queste opere d'arte, valide perché comunicative, con profonde radici nella società, finalmente europea.
Si può visitare la mostra ogni sabato e domenica pomeriggio presso il "Circolo Vecchio" - via Beato Valfrè, 29 - Verduno - Tel. 0172/47.02.67

Novembre Y10. Il desiderio diventa realtà.

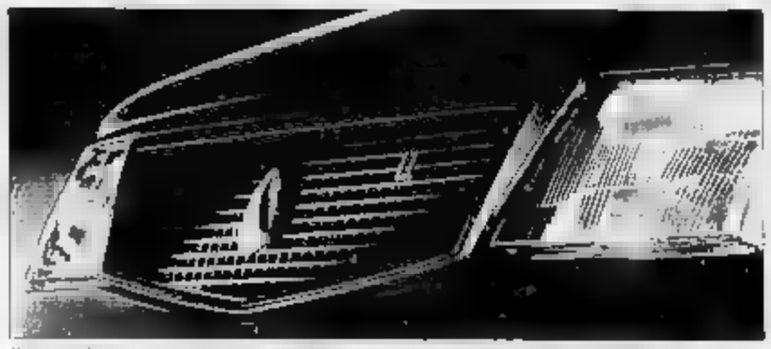

Y10 è tua con L. 2.000.000 in meno
o con L. 160.000 al mese.
Y10 ti presenta Formula Lancia, il sistema più comodo per acquistare Y10: 24 rate mensili da L. 160.782, un anticipo pari a solo il 10% e un prezzo minimo di riacquisto dopo 2 anni pari al 53% del valore nuovale. Allo scadere dei due anni potrete acquistare definitivamente la vostra Y10 pagando la rata finale oppure scegliere una nuova Lancia. In questo caso non pagherete la rata finale e potrete utilizzare il surplus tra il prezzo minimo di riacquisto e la rata non pagata per il nuovo contratto. In più l'incluse di Top Assistance, la garanzia Lancia valida per due anni che comprende una serie di comodi servizi aggiuntivi.
Esempio Y10 Junior - Prezzo chiavi in mano L. 15.750.000 - Quota iniziale (10%) L. 1.575.000 - 24 rate mensili da L. 160.782 - Rata finale L. 7.917.782 Prezzo minimo di riacquisto L. 8.417.782 - Salvo per prossimi ordini Lancia L. 1.240.000 IVA 0% - TAEG 0,0% - Nessuna spesa di apertura pratica.
Iniziativa valida per ordini disponibili presso le Concessionarie e Succursali aderenti di Mese. Per ulteriori informazioni vi invitiamo a visitare le concessionarie Lancia di Mese. SAVA
PATTO CHIARO TOP ASSISTANCE
PIERO BELTRANDI & C.
CONCESSIONARIA LANCIA AUTOBIANCHI
L'esperienza di un campione rally al servizio del cliente.
per Saluzzo - Savigliano - Racconigi - Valle Po e Valle Varaita nuova sede a Manta [illegible] Assistenza, Officina, Ricambi, Magazzino - Strada Statale, 170 - Manta - Tel. (0175) 87.775 - Fax (0175) 86.790

SPAZIO AFFARI

IMMOBILIARE VENDITA

TORINO PROVINCIA

VINOVO signorile recente in villa appartamento salone 2 camere cucina biservizi 2 posti auto giardino. Bimar 43.591.

VINOVO Tornello villa su 2 piani salone pranzo 3 camere cucina 2 servizi box cantina e porticato. Due Erre 434.5858.

VOLPIANO in costruzione villette [illegible] da 3 lati abitazione mq 140 su 1 lotto piano seminterrato mq 145 mansarda giardino finitura pregio. G.S.I. 397.1767

VOLPIANO villa bifamiliare con alloggi di [illegible] cucina 3/3 [illegible] doppi servizi garage e cantina ottimo [illegible]. Geo 562.9939.

VOLVERA villette in costruzione ottime finiture prezzi bloccati mutui dilazione [illegible] mutuo. Bagor 011 903.4500

PIEMONTE

BALDICHIERI (Asti) vicinanze caserta da finire mq 100 più giardino a totale L. 95 milioni. Tel. 011 397.2755.

COLLINA Costigliole d'Asti [illegible] villa ristrutturata su 3 livelli con terreno mq 15 mila. P&P 434.7525

LIMONE (Varrante) vendesi bilocale più cantina cambiasi/mo privato Tolfenaro [illegible]

MONFERRATO 50 [illegible] da Torino casaforte d'epoca indipendente finemente ristrutturata 250 mq abitativi terreno 6000 mq giardino. Rossomobili 561 8186.

GOALENGO [illegible] cascinale con terreni circostanti di 95640 mq a frutteto L. [illegible] Bimar 011 43 581

ROPPOLO Vivendo, posizione panoramica cascina indipendente ben tenuta finemente ristrutturata, volendo bilocale L. 320 milioni. Abitalia 011 580.6112.

VIVERONE presso cascina indipendente da ristrut bifamiliare ampio terreno L. 220 milioni. [illegible] 011 580 6112.

[illegible] 100 mt lago cascina su 2 piani da ristrut indipendente con [illegible] L. 120 milioni. Abitalia 011 [illegible]

VALLE D'AOSTA

AOSTA Regione Bussoyaz [illegible] in palazzina alloggi liberi di mq 53 cadauno posto auto giardino cinta separazione collaudare. Per informazioni e varie Geometra Sana 011 542 015

VAL D'AYAS
splendido panoramico soggiorno 2 camere cucina servizi L. 260 milioni. Gabetti Mare & Monti 57.67.

LIGURIA

ALBENGA comodo mare e negozi come nuovo ampio bilocale + servizi solo L. [illegible] milioni. [illegible] 0182 558.060.

ALBENGA entroterra rustico con progetto di restauro 105 mq abitabili più terrazza a L. 50 milioni Tel 0182 554 877

ALBENGA vicinanze altare ingresso 2 camere cucina servizi 3 balconi posto auto L. 100 milioni Tel. 0182 554 677

ALBENGA 250 mt mare palazzina signorile bilocali balconata termoautonomo garage L. 230 milioni. Gambino 0182 544 412.

ANDORA [illegible] a 300 mt in linea d'aria dal mare, vista panoramica appartamenti indipendenti a [illegible] giardino terrazzi altare. Bimar 011 43.591.

BIMAR Cervia vista mare ingresso 2 camere soggiorno cucinino bagno terrazzo box L. 200 milioni Tel 011 43 581.

[illegible] 30 mt spiaggia cucina abitabile camere 4 posti letto balcone vista mare L. 150 milioni Tel 0182 892 427.

[illegible] con giardino a 300 mt mare cucina, pranzo, 2 camere, bagno, L. 600 milioni Telefonare [illegible] 592.500 - 603.004

CERIALE comodo centro bilocale arredato arredato [illegible] balconata occasione unica L. 158 milioni Tel 0182 952 427

CERIALE solo L. 127 milioni soggiorno cucina servizi balcone posto auto e giardino condominiale Tel 0182 972.697

FINALE Borgo luminoso alloggio 90 mq [illegible] mq terrazzo soffitti a volta affare L. [illegible] milioni. [illegible] 019 892.930 - 677.589.

FINALE LIGURE 200 [illegible] mare ingresso cucina 2 camere balconi L. 245 milioni. Tel. 019 680.710 Fondo Casa.

LAIGUEGLIA Punta Taquara libero panoramicissimo termoautonomo soggiorno 2 camere cucina bagno terrazzo e box L. 410 milioni. Failla & Bortolotto 741 2874.

LAIGUEGLIA 2 camere soggiorno cottura pensile terrazza vista mare solo L. 228 milioni. Tel. 0182 592.589.

L'IMPRESA ROSAZZA
vende direttamente in palazzina signorile di nuova costruzione via Briona n. 28 ultimo piano terrazza vista mare ascensore indipendente dalla via, adatto per ufficio agevolazioni Legge Tremonti. Per informazioni telefonare al 503.333

[illegible] A 3 km mare, soggiorno cucina camera bagno terrazza con [illegible] mare L. 195 milioni Tel. 019 821.335

PIETRA LIGURE
ENTROTERRA VISTA [illegible]
BILOCALI TRILOCALI VILLE
giardino terrazza posto auto
nuovi dal costruttore Sicro
FONDOCASA 019 615.951

PIETRA LIGURE vendo centralissimo quadrilocale ristrutturato tutto autonomo Tel 019 626 019 - 610.397 pasti.

SANREMO affare borghesia salone 3 camere cucina cameretta tripli servizi 2 box terrazzo vista mare L. [illegible] Permuta [illegible] dilazioni Bimar 011 43 591.

SANREMO a 400 mt dal mare mono-bilocali nuova costruzione pronta consegna [illegible] 140 milioni. Bagor 011 903.2508.

[illegible]

A. NIZZA 30 mt mare presso università monolocali da L. 74 milioni. Possibilità finanziamento dell'acquisto [illegible] affitto interim 011 569.782 - 504.751.

A Mentone in residence di ottima posizione monolocali/bilocali da L. 94 milioni finanziabili 011 771.1560 - 771.1918.

A Mentone in zona residenziale [illegible] monolocali da L. 89 milioni, bilocali da L. 121 milioni, interim 011 569.782 - 504.751

CANNES a 400 mt Croisette bilocale [illegible] via costruzione 5 posti [illegible] ottime finiture FF. 515.000 Bagor 011 903 2508.

CANNES Le Cannet villaggio Domaine du Lac 2 bilocali nuovi abitabili con posto auto FF 800.000. Medicasa 750.709.

MENTONE bilocali in costruzione con giardino e balcone e box L. 170 milioni box compresa. Medicasa 756.756

MENTONE in piccola palazzina d'epoca 300 mt mare ristrutturata ultimi prestigiosi bilocali lusso 011 817.7687

NIZZA hanno mare 20 mt spiaggia monolocali da L. 60 milioni bilocali da L. 160 milioni. Lusso 011 817.7687.

NIZZA ottima posizione appartamento 90 mq terrazzo 45 mq splendida vista mare [illegible] stabile esclusivo [illegible] giardino con [illegible] piscina. Bertolo 558 3392.

[illegible] mt [illegible] bellissima palazzina panoramico splendidi bilocali terrazze lusso 011 817.7687.

ESTERO

A Mongenevro abbiamo in costruzione monolocali e duplex da FF. 450 mila. Rateizzabili. Tel. 011 771.1918 - 771.1560

PRAGA 200 mt piazza S. Venceslao bonito parco vendesi prestigioso [illegible] 1450 L. 1.150.000.000. A&C 011 534 162

LOCALI UFFICI CAPANNONI

S. [illegible] di circa 500 [illegible] 4 mt di altezza con cortile privato munito permuta. Tel. 990 0301

AGEVOLAZIONE Legge Tremonti zona centrale negozi uffici [illegible] costruzione consegna dicembre. M&A 562.2525

CAPANNONE industriale libero [illegible] Paolo [illegible] 2150 più ufficio [illegible] mq cortile vendesi, Saim 560.3263

CAPANNONI industriali adiacenti corso Allamano (zona Le Gru) mq 1600/1000-500, uffici, cortile, [illegible] carrai, tutti servizi [illegible] Simencire Tel 543.070

[illegible] Telt [illegible] gliari prenotarsi capannoni in [illegible] in costruzione a partire da 300 mq.

CORSO [illegible] cavalcavia palazzina 975 mq totali da L. 195 a L. 628 milioni. Casapiemonte 318.2525.

CORSO Giulio via Arnò fabbricato indipendente su 2 piani mq 850, passo [illegible] lo ottimo investimento. Riccobon 447.3978.

CORSO Monte Cucco adiacente libero locale mq 1300 ampio fronte strada uso deposito industriale. Saim 566.3263.

CORSO Regio Parco [illegible] da ultimare muri negozio di 110 mq con sottostante cantina garage 70 mq. Comba 298.814

CORSO Turati prossimità corso Sommeiller nuovo locale commerciale mq 100 con ampi uffici mq 160 oltre 2 piani interni mq 1150. Eurafin 561.8777.

CORSO [illegible] Sebastopoli 252 libero ufficio salone 2 vani servizi stabile signorile. Tel [illegible]

DATA BANK
vende/affitta capannone comodo tang[illegible] Torino [illegible] da mq 550 a mq 500. Tel. 604.092.

[illegible] 561.8777 piazza [illegible] adiacente negozio angolare 7 vetrine mq 250 open space pavimentazione mq 60.

EZIO BERRA 548 330 capannoni da 1000 a 7000 mq recenti ampio piazzale recintato presso tangenziale. Liberi.

HASTON E ASTON Lungo Po [illegible] Stampa locale commerciale 310 mq uso laboratorio con uffici posti auto. Tel. 562.2525.

HASTON & ASTON negozio libero 700 mq su 2 piani posizione centrale fronte corso colonne portici. Tel. 562.2525.

HASTON & [illegible] fronte corso locale commerciale mq 1300 uso negozio/ufficio [illegible] magazzino e cortile ad uso esclusivo Tel 562.2525.

INVESTITALIA via [illegible] in [illegible] moderno ufficio mq 190 ingresso indipendente. Tel. 568.3670.

PIAZZA della Repubblica privati liberano grazioso 100 mq magazzino 310 mq cortile 200 mq L. 850 milioni volendo alloggio comunicante mq 100. Pastore 434.0021

PIA[illegible] Madama Cristina negozio [illegible] se mq 143 e cantina mq 76. Cortile privato. Ottimo reddito. Comin 447.5334.

Provincia Alessandria fronte stradale [illegible]
vendo fabbricato
adatto molteplici usi
[illegible] coperti 3700 circa
ampio piazzale e cortile
impiantistica completa
richiesta adeguata
Baldini Srl 1670 13.492

RIVOLI centro [illegible] interessante locale commerciale su 2 piani buon investimento Tel. 385[illegible] - 0337 201.790

UFFICI E MAGAZZINI
vendesi/affittasi da mq 250 a 3000 zona via Reiss Romoli Torino Tel. 596.244

VOLPIANO
fronte Torino Aosta area mq 18 mila con capannone mq 1650 palazzina uffici mq 480. Gabetti 57.67.

ZONA Bernini prestigioso palazzo Ansaldi altamente signorile ufficio libero mq 160 vendo Studio Dosa 329.0608.

ZONA ospedali libero ingresso 3 camere cucina servizi [illegible] uso ufficio/abitazione. Tel. 534.964.

[illegible] Parella via Nicola Fabrizi vendesi muri negozio 8 vetrine mq [illegible] Telefonare Geom. Sana 542.015.

12% di reddito ufficio 900 mq locato a primaria società in costruzione recente presso tangenziale. [illegible] Astori 562.2525

BOX AUTO

BOX PER CAMPER
vendesi/affittasi zona via Reiss Romoli pronta consegna. Tel. 58[illegible].

TERRENI

FIANO adiguo [illegible] progetto approvato per 2 ville unifamiliari L. 150 milioni cadauna. Espocasa 504.263.

GIAVENO zona residenziale [illegible] edificabile mq 3400 con [illegible] di mc 4000 progetto approvato. [illegible] 011 903.4534.

IMMOBILIARE ACQUISTO

CITTA'

[illegible] urgente necessità [illegible] varii in Torino pagamento contanti. No perditempo. Avena 434.3437.

CERCASI zona S. Rita Mirafiori alloggio di 1/2 camere bagno servizi vendita garantita. La Stampa 811.3400.

ACQUISTA ZONA CENTRO
alloggi da ristrutturare
in case d'epoca prestigiose
[illegible]

PER vendere rapidamente ogni [illegible] di immobile richiedi la consulenza [illegible] Bimar 011 43.591.

RICERCASI in Torino [illegible] appartamento mq 80/100 max L. 300 milioni vendita garantita. Personalcasa 771.6507.

RICERCASI in Torino Ovest camera finello cucinino inox L. 140 milioni vendita [illegible] rapida. Personalcasa 771.6507.

[illegible] camera finello zona Torino [illegible] massimo L. [illegible] milioni [illegible] rapidissima [illegible] 329.0041.

TORINO PROVINCIA

[illegible] 011 318.2525 [illegible] villa/palazzotto d'epoca zona Pinerolo. Garantiamo professionalità.

CASAPIEMONTE 319.1000 cerca ville tra Cassino, S. Mauro e Chieri. Garantiamo [illegible]

C[illegible] 067.7717 ricerca villa [illegible] L. 950 milioni Rivoli/Avigliana. Garantiamo professionalità.

RICERCHIAMO unità [illegible] anche occupati in Torino e cintura rapida definizione. Chiusano & C. Tel. 568.2058.

LOCALI UFFICI CAPANNONI

RICERCA URGENTE
zona Sud capannone di 5000 mq oltre uffici di mq 1000 e adeguato piazzale. Gabetti 011 57.67.

AFFITTI OFFERTI

TORINO CITTA'

A.A. CASAFFITTI corso Unione Sovietica 310 camere finello cucinino servizi vuoti da L. 650 mila. Tel. 593.901.

ABBIAMO ampie disponibilità vuoti ideali case di ricetti varie zone e metrature rapida definizione. Tel. 568.3592.

AFFITTASI a studenti referenziati alloggio arredato 2 posti letto. Tel. 500.179 - [illegible]

AFFITTASI camerata appartamento [illegible] to ingresso camera cucina bagno a L. 500 mila. Studio Pedone 812.7420.

AFFITTASI corso Turati Gerbert Palace appartamento piano alto 120 mq doppi ingressi ottimo stato. Saim 562.9801.

AFFITTASI piccolino alloggio signorile, pelone, 1 camera, cucina, doppi servizi, [illegible] Tel. 437.1430 pomeriggio.

AFFITTASI quadrivani doppi servizi completamente ristrutturato Tel. 0330 601.657.

AFFITTASI signorilmente arredato camera finello [illegible] servizi adiacente via [illegible] Tel. 562.3725.

A studenti affittasi via S. Donato arredato nuovo 3 posti letto luminoso 2 camere cucina. Tel. 597.110.

ATTICO 100 mq più 170 mq terrazzo vista piazza S. Carlo via Roma in deroga L. 2 milioni più spese. Tel. 0335 218.104.

S[illegible] Cavoretto splendida villetta [illegible] giardino arredata su 2 piani salone 3 camere cucina 2 bagni. Tel. 43.591.

BIMAR Crocetta fiore pedonale ingresso soggiorno 3 camere cucina office 2 bagni L. 1 milione 500 mila. [illegible] 43.591.

[illegible] Molinette via Abegg vuoto signorile ingresso [illegible] camera cucinino bagno L. [illegible] Tel. 011 43.591.

[illegible] piccolino signorile arredato molto bene villetta in parco soggiorno living angolo cottura camera bagno L. 1 milione 500 mila mensili. Tel. 011 43.591.

BIMAR via Ventimiglia [illegible] soggiorno living 2 camere cucinino bagno L. 800 mila. Tel. 011 43.591.

CARASSO IMMOBILIARE 385.7500 corso Cibrario ultimo piano soggiorno 2 camere cucina bagno L. 850 mila.

CARASSO IMMOBILIARE 385.7500 via Susa elegante piano alto ingresso [illegible] no 4 [illegible] ero cucina piastrelli.

CENTRALE superattico panoramico ristrutturato di pregio mq 290 terrazzo mq 300 referenziati. B.I. 356.138.

[illegible] via [illegible] prestigiosa abitazione p/o ufficio di rappresentanza mq 330 piano 6°. Ottimo Case 533.434.

COLLINA [illegible] sala [illegible] 3 camere cucina 3 bagni patio [illegible] giardino vista parco Tel. 385.9405.

CONSULEOLE 337.4000 via Ventimiglia adiacenze signorile soleggiato camera finello cucinotto bagno box auto.

CORSO Massimo panoramico mq 1[illegible] doppi ingressi [illegible] 3 camere cucina [illegible] servizi [illegible] ali. Tel. 819.2418.

CORSO Regina signorile arredato 2 camere sala cucina servizi L. 1 milione 200 [illegible] mensili. Studio Riccobon 447.3978.

CROCETTA prossimità isola pedonale affittasi in casa d'epoca alloggio ultimo piano ristrutturato a nuovo ingresso salone 2 camere cucina abitabile guardaroba doppi servizi vasca idromassaggio ammezzati intermedi. Tel. ore ufficio 543.644.

ELIO COGONI IMMOBILI 650.2264 piazza Statuto abitazione a ufficio mq 130 in buone condizioni.

ELITCASE Crocetta arredato bene ingresso 2 camere cucina e bagno. Tel. 319.9958.

[illegible] via Ventimiglia [illegible] ingresso living elegante [illegible] bagno Tel. 319.9958

IMMOBILIARE [illegible] corso [illegible] Cuneo vuoto 2 camere finello servizi L. 800 mila. Tel. 565.1313.

IMMOBILIARE SABATINO Crocetta vuoti abitazione/ufficio 2/3 camere cucina servizi Tel. 565.1313.

INVESTITALIA elegante alloggio fronte piazza Cavour mq 360 su 2 piani uso abitazione o studio, box. Tel. 568.3670.

PISCINA tennis parco condominiale splendido alloggio 250 mq +60 mq patio L. 2.000.000 Forbarco 544.566 - 540 909.

PRIVATO affitta alloggio signorile, portineria bicamere, grande salone, grande cucina, ingresso, biservizi, via Saffi 21. Telefonare ore pasti 0124 25.585.

PROPRIETARIA affitta alloggio signorile zona piazza Bernini piano [illegible] 2 camere a servizi. Tel. 248.7241.

PROPRIETARIA affitta zona cavinale locale mansardato ristrutturato a nuovo uso abitazione/ufficio mq 500. Tel. 248.7241.

VIA SAN TOMMASO
prestigioso appartamento mansardato, soggiorno con camino, c[illegible] camere, bagno, ristorante, possibilità posto auto. Tel. 011 561.6183.

TORINO PROVINCIA

[illegible] palazzina corte seconda casa 30 [illegible] Torino. Telefonare allo 0121 398.753 ore serali.

AVIGLIANA fronte lago grande affittasi posizione panoramica nuova villa a schiera mq 240. VAI&VAI 011 395.654.

BARDONECCHIA affittasi stagione o annuale villetta nuova elegantemente arredata comode piste sci. Etabi 355.561.

S. GILLIO villa a schiera salone 3 camere cucina 1 mansarde 3 servizi box giardino affitta. Amerio 0337 226.862.

LIGURIA

[illegible] affitto [illegible] zona centrale vista mare confortevole. Tel. 019 669.315 ore pasti.

LOCALI UFFICI CAPANNONI

[illegible] VAI & VAI 325.854 Valorio/Arsenale locali uffici studio associato mq 300 disponibili casa d'epoca ascensore portineria.

AFFITTASI Borgo S. Donato locale mq 170 libero riscaldamento indipendente luminoso 1° piano. Tel. 460.969.

AFFITTA [illegible] multiuso nuovo [illegible] no fronte strada zona semicentrale mq 600 circa, passaggi [illegible], riscaldamento [illegible] tenamo. Tel. 779.0748 ore ufficio.

AFFITTO UFFICI
in Torino di [illegible] mq 40/60 anche in zona semicentrale. [illegible] per l'importo 57.67.

CAPANNONE Rosta Statale 25, [illegible] come nuovo, altezza mt 7, ampi [illegible] dessi. Tel. 011 959.0520 ore pasti

CORSO Tassoni adiacenze ottimo basso fabbricato fronte strada su 2 piani, cortile. Totale mq 880. Tel. 778.2044.

EUROFIN 561.6777 via Massari prossimità tangenziale [illegible] a locale commerciale mq 370.

EZIO BERRA 549.330 capannoni 1000/2000 mq presso tangenziale fronte strada con ampio cortile recintato.

[illegible] SABATINO Centro via [illegible] Mille locale commerciale mq 50, 1 vetrina L. 700 mila. Tel. 385.1313.

LOCALE via Saorgio luminoso ufficio interno senza pilastri servizi posto camino mq 170. Tel. 577.1013.

NOPRIE[illegible] affitta corso Vigevano locali varie [illegible] 2000 mq da L. 2 mila al mq uso magazzino e manifattura. Tel. 011 248.7241.

SETTIMO TORINESE affittasi in stabile recente negozio con ampio retro 3 vetrine 2 cantine Tel 562.9931.

STUDIO DATA affitta zona Mercati Generali magazzino di mq 470 più mq 100 di soppalco. Tel. 562.9037.

TROFARELLO centro affittasi in palazzina prestigiosa negozi e uffici varie dimensioni. SPB 011 840.7152 - 0330 365.225.

Zona San Paolo affitto
basso fabbricato mq 320
indipendente con passo carraio
uffici servizi riscaldamento
disponibile alla fine marzo '96
richiesta L. 2.800.000 mese
Baldini Srl 596.771

AFFITTI TURISTICI

TORINO CITTA'

A.A. ROMARCO 533.814 cerca uso bambino o pati in deroga alloggi vuoti o arredati senza vostre spese. Referenze.

A. UNICASE ricerca alloggi e ville vuoti o arredati anche per [illegible] cittura per dirigenti [illegible]. Tel. 331.84[illegible]

[illegible] alloggio 120/150 [illegible] vuoto in Centro Crocetta Cit Turin o Piacc[illegible]a max referenze. S.A. 561.7117.

CASAFFITTI cerca per propri clienti alloggi vuoti mq 50/70 zona signorili referenze documentabili. Tel. 593.901.

CONIUGI referenziati professionalmente cercano abitazione signorile mq 180 zona pedonale Crocetta o centro Tel. 505.416.

ELITCASE ricerchiamo per selezionata clientela monolocali alloggi di varie metrature vuoti ed arredati. [illegible] 319.9734.

P&P 447.4885 ricerca alloggi vuoti arredati centrino preferito o patti deroga [illegible] vostre spese.

RICERCO urgentemente in stabile dando massima garanzia appartamento di mq 100 ca. Tel. ore serali Baldini 668.911.

SU richiesta nostra clientela selezionata ricerchiamo appartamenti da affittare arredati o non. Definizioni rapide. Massima serietà. Bimar 011 43.591.

AUTOMOBILI

ACQUISTA autoveicolo lussuosa, furgoni cassonati, trigo e ribaltabili, [illegible] de Torino 27 Belmasco. Tel. 397.1281.

ACQUISTA autovetture massima valutazione, pagamento contanti Via S. Ottavio 32, Torino Tel. 011 817.7242, zona Mole.

ACQUISTA autovetture [illegible] massima valutazione pagamento contanti corso Monte Grappa 24 B. Tel 011 776.1898 Torino.

AUTOCILLIA acquista vetture [illegible] buigoni vetture immediata pagamento contanti. Corso Umbria 35, Tel. 488 295.

AUTOTORTONA acquista [illegible] di ogni tipo massima valutazione serietà. Corso Tortona 9, tel. 011 817.1643 - 859.664.

GOLF GTI 16 V '95 [illegible]. Concessionaria RS vende. [illegible] Bramante 14. Tel 318.4884.

MB 200 [illegible] gio met. climatizzatore. Concessionaria RS vende in garanzia corso Bramante 14. Tel. 318.4884.

R8 Concessionaria Porsche [illegible] Bramante 14 Torino. Tel. 318.4884 vende [illegible] zati: 911 Carrera 3,2 cou[illegible] '87 [illegible] alla lucinati [illegible] bloccante, 911 Speedster '89 nero, 911 Carrera 2 coupé '90 nero clima tetto autobloccante, 911 Carrera 2 coupé '95 argento clima autobloccante, 911 Carrera 2 coupé 12/92 blu met. clima autobloccante, 911 Carrera 2 [illegible] pé '93 argento met clima tetto autobloccante, 911 Carrera 2 Cabrio '91 nero clima autobloccante, 911 Carrera 4 Cabrio '90 azzurro met climatizz[illegible], 911 Carrera 4 Cabrio '92 nero climatizzatore, 911 Carrera RS '92 blu met., 993 coupé '94 giallo clima autobloccante tetto, 993 coupé '94 blu clima autobloccante, 993 coupé '95 blu met. clima autobloccante asr [illegible].

SAAB 900 EPS anno 1993 metallizzato con AC ABS pelle sedile S.T. Automobili Saab vende. Tel. 683.7008.

[illegible] CSE anno 1993 metallizzato full optionals. S.T. Automobili Saab vende. Tel. 564.7668.

[illegible] Calibra GT [illegible] 10/94 rosso [illegible] airbag sedili pelle. Concessionaria RS vende la garanzia corso Bramante 14. Tel. 318.4884.

VACANZE

ALBERGHI PENSIONI RESIDENCE

[illegible] **CASA** [illegible] soggiorni invernali nella Riviera Delle [illegible] Lerici. Telefonare 019 674.573

LOANO Albergo Riviamare accogliente gestione familiare fronte mare telefono Tv servizi [illegible] mbre L. 55 mila pensione completa Tel 019 [illegible]

MATRIMONIALI

AGENCIA matrimoniale Twin Club per vedere scegliere incontrare familie vasto personale Maria, via Cernaia 14. Tel. 562 0850

CENTRO AGENZIE MATRIMONIALI ASSOCIATE & AUTORIZZATE. La comodità del vostro incontro nell'assoluta serietà. Amicizie, matrimoni. Via Giuseppe Ghoti 3, angolo corso Vinzaglio, Torino. Telefonare allo 011 561.1055.

INCONTRI Studio Matrimoniale. Requisiti richiesti: classe, cultura, serietà d'intenti. Via Vespucci 34 bis, Tel. 668.3242 r.a.

SIGNORA 63enne diplomata pensionata alloggio proprio ben arredato conoscerebbe scopo matrimonio [illegible] rato divorziato vedovo seriamente interessato. Scrivere: Publikompass 8031 - 10100 Torino.

31ENNE alto 1,75 [illegible] buon carattere, simpatico, sincero, gentile e socievole, ottimo lavoro, economicamente posizionato amante sport viaggi e natura, conoscerebbe signorina per un rapporto duraturo, scopo matrimonio. Scrivere: Publikompass 8038 - 10100 Torino.

VARIE

A. BIONELLERIA M.C. 334.632 acquista oro, argenteria, monete, gioielli, massimi prezzi. Corso Peschiera 183, Torino.

A. ALBA GIOIELLI compra oro argentaria monete preziosi francobolli valutando [illegible] Tel. 323. [illegible] Tripoli 85.

[illegible] visone selvaggio giacca volpe argentata rasata, pensiero grigio, giubba visone [illegible] giacca leopardo, occasione vendo Tel. 560.977.

A. OREFICERIA Ge.Mo acquista oro argentaria monete preziosi alle valutazioni. Via Modena Cristina 42. Tel. 650 2212.

A[illegible] antichità, [illegible], soprammobili ecc. da vendere? C'è l'Ifir Piemonte Istituto Vendite. Realizzo immediato. Tel. 011 482.822 - 485.038.

INGOMBRO ville e alloggi cantine acquisto mobili '800 prima '900 quadri soprammobili vecchia radio Perria 011 954.4830.

PRIVATIZZAZIONE DELL'ENI

Prenota le azioni.

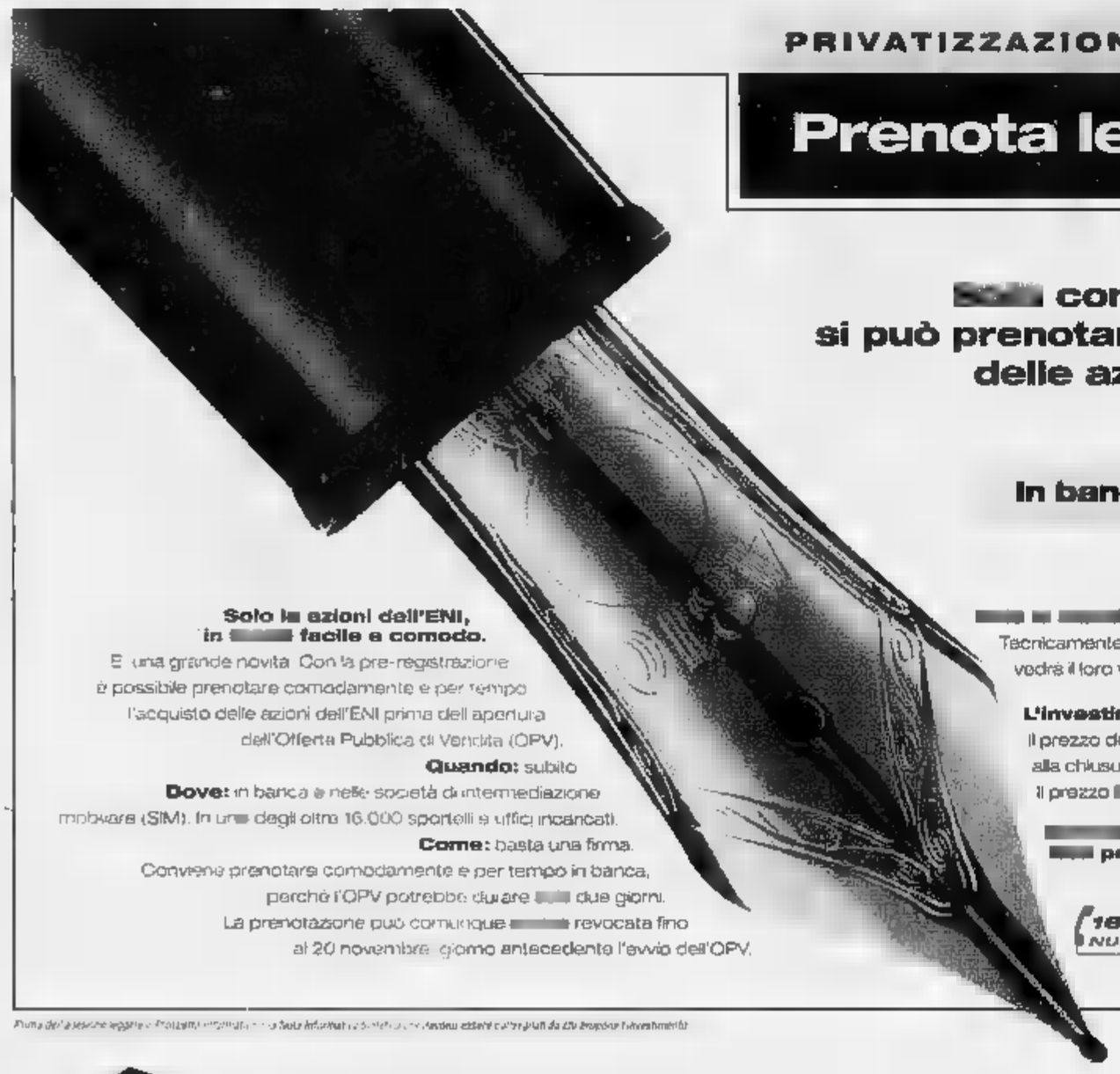

[illegible] con l'ENI
si può prenotare l'acquisto
delle azioni.

In banca.

Solo le azioni dell'ENI, in [illegible] facile e comodo.
E' una grande novità. Con la pre-registrazione è possibile prenotare comodamente e per tempo l'acquisto delle azioni dell'ENI prima dell'apertura dell'Offerta Pubblica di Vendita (OPV).
Quando: subito
Dove: in banca e nelle società di intermediazione mobiliare (SIM). In una degli oltre 16.000 sportelli e uffici incaricati.
Come: basta una firma.
Conviene prenotare comodamente e per tempo in banca, perché l'OPV potrebbe durare [illegible] due giorni.
La prenotazione può comunque [illegible] revocata fino al 20 novembre, giorno antecedente l'avvio dell'OPV.

[illegible] dell'ENI, solo in questa offerta, sono protette dalle oscillazioni [illegible]
Tecnicamente si chiama "garanzia di prezzo". In pratica chi manterrà le [illegible] dell'ENI ininterrottamente per 12 mesi vedrà il loro valore protetto dalle oscillazioni fino al 10% in meno del prezzo di acquisto.

L'investimento minimo.
Il prezzo dell'azione dell'ENI è compreso [illegible] 5.250 lire e 6.000 lire e sarà fissato [illegible] questi due estremi alla chiusura della pre-registrazione. Le azioni si acquistano in [illegible] minimi da 1.000 azioni. Il prezzo [illegible] singolo lotto potrà quindi [illegible] un minimo di 5.250.000 lire ad [illegible] massimo di 6.000.000 di lire.

[illegible] condizioni esclusive [illegible] solo per [illegible] partecipa [illegible] collocamento ENI. [illegible] perdete l'occasione.

187-338800
NUMERO VERDE

Prima dell'adesione leggere i Prospetti informativi [illegible] Sede Informativa [illegible] Vendita [illegible] da Enti Emittenti [illegible]

Eni
Valore Energia

LA PRIVATIZZAZIONE DELL'ENI È PROMOSSA DAL GOVERNO ITALIANO TRAMITE IL MINISTERO DEL TESORO

TEATRO & TEATRO

Oreste sull'orlo dell'isteria e il «Dybbuck», diavoletto tedioso

L'ORESTE di Euripide si svolge poco dopo l'esecuzione dell'adultera Clitennestra da parte del figlio, il quale accudito dalla dolente sorella Elettra aspetta ora di conoscere il suo destino. Per la prima parte della tragedia i fratelli sembrano rassegnati; poi però, accesi da improvvisa energia, decidono di uccidere anche Elena, causa lontana dei mali e appena tornata da Troia, quindi di prendere in ostaggio Ermione figlia di Menelao per barattare la sua vita con la loro. In un riuscito, stimolante spettacolo sperimentale allestito in Toscana con gli allievi dell'Atelier della Costa Ovest tre anni fa (e firmato con Cristina Pezzoli), Massimo Castri fece diventare il matricida, Elettra e l'amico Pilade un terzetto di terroristi bombaroli, finalmente sgominati da un clamoroso arrivo della polizia sciabolate di fari d'automobili. La stessa idea oggi viene ripresa nello spettacolo al Fabbricone di Prato (fino al 26), ma in modo dilatato e pletorico, e in ultima analisi deludente. Al posto del fatiscente salone patrizio di allora Maurizio Balò ha costruito una sterminata soffitta di mattoni tipo granaio padano, dominata da un lucernario (pioggia, lampi), di cui il pubblico, cento uletti, occupa solo un angolino sulle solite panche durissime; e questo spazio, dove Oreste è accampato su di un pagliericcio, costringe gli interpreti a lunghi percorsi e grandi gemiti per riempire le pause - la durata totale risultando ben 150 lancinanti minuti. Mauro Malinverni, lo stesso Oreste di Rosignano, è peggiorato anche come isteria, oltre a ricordare adesso il deplorevole Amleto di Sergio Romano-Besson nella scompostezza e nei piedi senza scarpe e con calzini franati. Stefania Felicioli, di solito tanto spiritosa e vivace, passa tutto il tempo a piagnucolare ininteligibilmente; e Thomas Trabacchi-Pilade è un insopportabile, urlante bullo di periferia.

Un po' meglio dei tre malcapitati figurano nei loro medaglioni Antonio Pierfederici, un Tindaro plutocrate, e Donatello Falchi come l'imbelle frigio. Ma l'insieme è monotono e deprimente, complice anche lo stravolgimento in chiave volgare della corretta versione di Umberto Albini; e il finale, quando dopo rombi di elicotteri il pubblico esce per vedere sul tetto del fabbricato costruito nel Fabbricone le gemelle Marisa e Paola Della Pasqua vestite come angioloni del presepe a parodia del deus ex machina, è assai più goliardico che sarcastico.

Se bastassero pianti e sospiri, a Prato avrei provato come prescritto pietà o terrore, almeno nella prima parte; invece vi fu tedio. E il tedio si rischia ahimè anche nell'attesoe **Dybbuck** di Moni Ovadia, che riprende dall'Olimpico di Roma (dove sarà fino al 12) una marcia per tutta Italia iniziata la scorsa primavera a Milano. Forte di un argomento inoppugnabile - negheremo commozione all'Olocausto? - l'autore-interprete mette sulla scena nuda e nera dodici musicisti impalliditi e in divisa da carcerati di lager, fa loro eseguire musiche acconce, e canta alcune canzoni con toni strazianti; altro po' di azione la fornisce la presenza di una coppia di sposi in abito da cerimonia, di cui più spesso lei, l'intensa Claudia Della Seta, viene talvolta avanti a declamare tirate anch'esse tormentose, in yiddish o senza traduzione come quasi tutto quello che viene detto.

Alla fine, anzi, dopo il finale, Moni Ovadia seduto alla ribalta dice una delle sue celebri, amare barzellette ebraiche; ma prima la sua voce ha soltanto espresso angoscia, terrore, sdegno. Tutti sentimenti legittimi, anzi, sacrosanti. Ma malgrado qualche composizione visiva a tratti reminiscente della lezione di Kantor, gli 85' filati risultano, anche data la barriera linguistica, Dio mi perdoni, monotoni.

Masolino d'Amico

Salta la prova di Casella. Baudo malato fa pace con la Venier

Giucas bollito? La Rai dice «no»

Giucas Casella I suoi esperimenti in tv creano spesso polemiche

ROMA. Niente bagno caldo per Giucas Casella, nella «Domenica in» di oggi. L'esperimento mollo a 55 gradi non si farà. «Rinviato», dice una nota della Rai. «Il fuoco sotto il pentolone cuoci-Casella - si legge - non sarà per ora acceso, per non alimentare altre polemiche e per tutelare l'immagine della Rai». La decisione «presa all'unanimità da Mara Venier, dal responsabile del programma Paolo De Andreis e dagli autori Massimo Cinque e Enrico Magrelli», segue l'attacco di ieri da parte di Pippo Baudo. In un'intervista, a proposito del «ridurre gli armamenti tv» in fatto d'audience, il direttore artistico aveva affermato, durissimo: «Cominciamo a spegnere il pentolone sotto Giucas Casella». Rincarando: «Se no dopo averlo bollito che faranno? Lo serviranno in tavola tagliato a pezzettini?». Casella in questi giorni era pure stato accusato da medici e psicologi dell'associazione per lo studio della ipnosi Amisi, che da tempo chiedono lo «stop» delle sue esibizioni. Motivo: «Possono nuocere ai bambini e a chi è facilmente impressionabile».

Giucas nella tempesta, dunque, è stato «spento» a gran richiesta. Lui fiducioso, prima della sentenza gettava acqua (calda?) sul fuoco. «Ma no - diceva al telefonino - quella di Pippo era solo una battuta. Non me la sono presa. Sono contento: si vede che non mi vogliono cotto». E ottimista, alle sette di incominciava il suo programma: «A me nessuno ha detto nulla, non arrivano contrordini: l'esperimento si farà. canto, mi travesto, faccio l'oroscopo, e poi faccio i miei esperimenti, una volta al mese, sempre su di me, con un'équipe di medici che controlla. Che c'è di male?».

Pochi i commenti da parte di Baudo, per una «tracheobronchite febbrile acuta» che, da certificato medico, lo costringerà al riposo assoluto per tre giorni. «Giucas? Che dire. In un momento in cui tutto è in ebollizione, non mi pareva il caso di dover accendere un altro fuoco, sotto di lui ...».

Intanto, la querelle Baudo-Venier fa scuola. E alla Rai sono in arrivo nuove norme per la promozione di programmi tv di reti concorrenti in cui siano coinvolti artisti della televisione di Stato. Per evitare nuovi casi tipo quello di «Domenica e della miniserie «La voce del cuore» di Canale 5, il direttore di Raiuno Brando Giordani si incontrerà la prossima settimana con il presidente Letizia Moratti, il direttore generale Raffaele Minicucci e i due «contendenti» Mara Venier e Pippo Baudo. «Non sarà un vertice - spiega Giordani - ma un incontro chiarificatore che servirà a riappacificare i due artisti e a definire nuove norme meno vaghe delle attuali, per regolamentare le prestazioni degli artisti Rai nei programmi sulle reti concorrenti».

Cristina Caccia

PRIME CINEMA

«Jade» di William Friedkin con Linda Fiorentino

Confusi incontri erotici con una bella di giorno

L'INIZIO promettente con la macchina da presa che in una lunga sequenza si insinua negli ambienti raffinati di un lussuoso appartamento, indugiando su mobili e oggetti sino a rivelare il cadavere del padrone di casa. La notizia del brutale delitto raggiunge il procuratore David Corelli mentre partecipa a un gran ballo in compagnia dei coniugi Gavin. Avvocato di grido, Matt è sposato con Trina, fascinosa psicologa e tempo fidanzata con l'amico David che ancora l'ama. Il che rende il rapporto fra i due uomini piuttosto ambiguo; e si vedrà non è il solo motivo. Grazie al ritrovamento di certe foto con un potente politico è colto in pose compromettenti una prostituta, Corelli scopre che il milionario ucciso propiziava incontri erotici a scopo di ricatto e che nel giro figura Trina, perversa bella di giorno. E magari è lei la misteriosa «Jade» da tutti preferita su cui il procuratore indaga sulla sua vera identità.

William Friedkin, il regista di «Il braccio violento della legge», organizza qualche abile scena d'azione, come la rocambolesca caccia all'uomo nel quartiere cinese di San Francisco dove inseguitore e inseguito tentano di districarsi fra la folla di un colorato corteo festivo. Ma non basta una buona trovata di regia per recuperare l'insensato copione dello strapagato Joe Eszterhas di «Basic Instinct». Tanto che «Variety» ha avuto buon gioco a scrivere di «Jade»: «Gli si può riconoscere solo di essere meglio di "Showgirl" un fiasco Usa sempre di Eszterhas». Alle prese con personaggi disegnati malamente e poco simpatici, protagonisti di un thriller pruriginoso e confuso, David Caruso (Corelli), Chazz Palminteri (Matt) e Linda Fiorentino (Trina) seguono la sorte del film.

(a. le.)

William Friedkin
con David Caruso, Chazz Palminteri, Linda Fiorentino
Richard Crenna.
Produzione: americana, 1995
Genere: thriller.
Cinema: **Olimpia 1** di Torino; **Arlecchino** di Milano; **Cesare e Savoy** di Roma

SOSTITUIAMO LA TUA VECCHIA PELLICCIA O MONTONE SUPERVALUTANDOLI

GRANDE VENDITA abitpel

Pelle - Pellicce - Montoni - Pellicce Ecologiche

MONTONI 498.000

GONNE pelle 79.000

GIACCONI pelle 198.000

VISONI 3.950.000

GILET pelle 49.000

EKIP - Asti

CASTAGNITO D'ALBA
SS. Asti - Alba - Loc. Baraccone
incrocio per Neive
aperto anche la domenica

ASTI
Corso Casale 1
ang. C.so Alessandria

ACQUI TERME
c/o CENTRO LA TORRE
SS. AL-SV Loc. Cassarogna
aperto anche la domenica

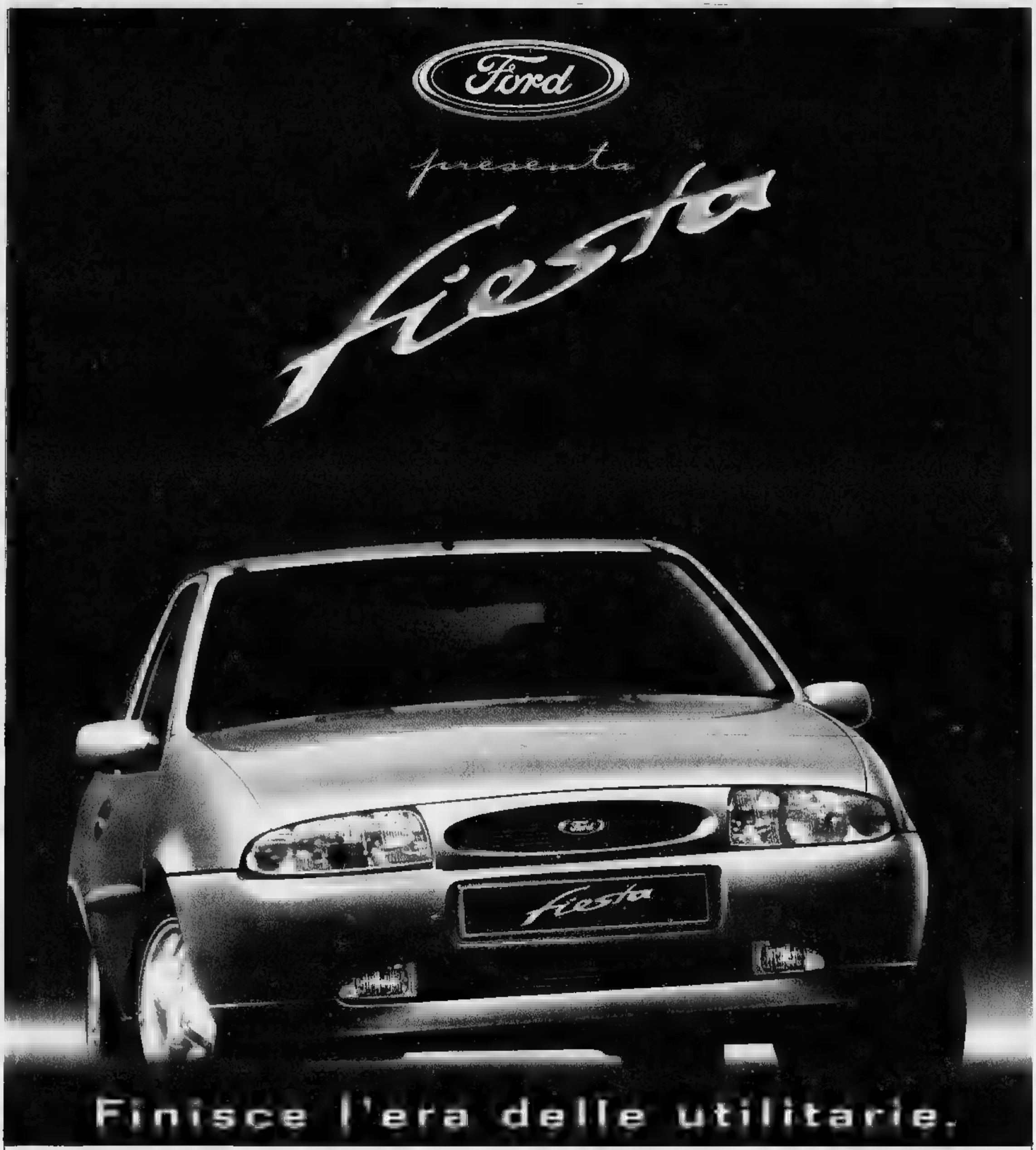

Prenota la tua prova su strada

Anche oggi da:

Fiesladue
SAVIGLIANO - Via Monte Bianco 4 - Tel. 0172 33.994
SALUZZO - Via Cuneo 2d - Tel. 0175 46.888

Della Valle
CUNEO - Via Valle Po 145 - Tel. 0171 412.112
FOSSANO - Via Torino 22 - Tel. 0172 691.309

Unicar
ALBA - Corso Asti 1 Guarene - Tel. 0173 442.144
BRA - Via Cuneo 192a - Tel. 0172 431.173

Corauto
BORGO SAN DALMAZZO
Corso Barale 139 - Tel. 0171 266.353

Azzurra
MONDOVI' (casello autostrada)
Via Tanaro 50 - Tel. 0174 42.755

Villanova Solaro è una comunità di ottocento abitanti che in questi anni ha conosciuto un notevole sviluppo sia in campo artigianale sia in quello industriale

Da stamattina a Villanova Solaro

Torna la Fiera di San Martino

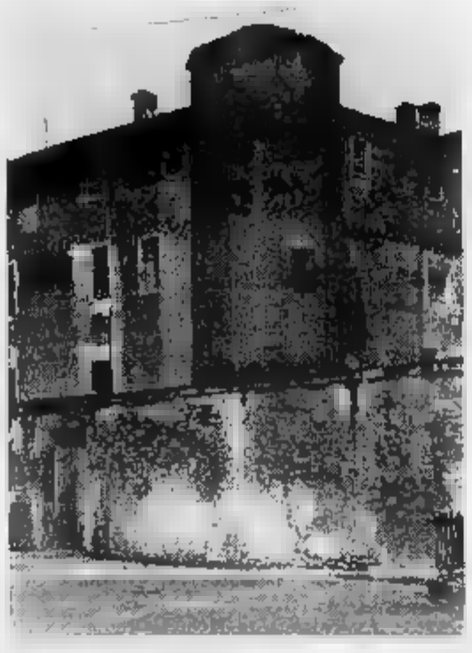

Il sindaco di Villanova Solaro ha spiegato che l'area comunale è a disposizione per nuovi insediamenti artigianali ma anche per abitazioni civili. I prezzi dei lotti si aggirano sulle 6-7 mila lire il metro cubo

VILLANOVA SOLARO. Una piccola comunità (800 abitanti) che cerca di conservare una propria connotazione e una specifica identità tra passato e futuro.

E' questa l'immagine di Villanova Solaro, un centro che costituisce il naturale raccordo tra la zona del Saluzzese e quella del Saviglianese, un «trait d'union» culturale e commerciale nel quale i fondamenti economici rimangono l'agricoltura e l'artigianato di qualità.

L'amministrazione comunale in questi ultimi tempi vuole rilanciare l'immagine del paese. Lo stesso primo cittadino, Simone Alberto lancia un appello: «L'area comunale è a disposizione per nuovi insediamenti artigianali, anche per abitazioni civili. Anche i prezzi correnti dei lotti che offriamo sono sicuramente tra i più convenienti della zona, visto che si aggirano sulle sei-sette mila lire al metro cubo».

Lo sviluppo artigianale rimane uno dei punti fondamentali del lavoro amministrativo di questi ultimi anni. Tra le aziende più fiorenti vanno sicuramente ricordate la bottega di pregiati mobili d'arte Devalleandrea di Mongano e Radici, conosciuta in tutta la zona e la specializzata autocarrozzeria Olivero, all'avanguardia nella moderna tecnologia.

In questi ultimi tempi il lavoro dell'amministrazione si è indirizzato all'ammodernamento del paese: sono state asfaltate tutte le strade, si stanno rifacendo gli impianti sportivi e sono in dirittura di arrivo i lavori per la rete idrica che collegherà Villanova Solaro a Scarnafigi e Ruffia.

Non è da dimenticare anche l'aspetto per così dire letterario del paese grazie all'opera del sacerdote don Michele Fusero, poeta e scrittore, ex parroco quasi ottantenne ma ancora in piena attività conosciuto in tutto il Piemonte per il suo viscerato amore per la cultura e la lingua piemontese.

La saggezza e la grande cultura del popolare «don Fusè» rappresentano un pò la vera anima di questa terra, nella quale i valori religiosi, la solidità delle tradizioni familiari e la mutua cooperazione sono valori ancora saldissimi.

Anche quest'anno in paese si vive con particolare intensità uno dei momenti sociali più attesi, la «Fera ed San Martin». Un appuntamento che si rinnova ogni anno e che richiama sempre numerosi visitatori provenienti un po' da tutta la provincia.

La manifestazione è curata anche quest'anno dal Comune, dalla associazione turistica Pro loco e dal comitato fiera.

«La fiera di San Martino è un appuntamento importante nell'economia del paese - conferma il sindaco - per noi rappresenta una sorta di consuntivo annuale per le attività della comunità, un momento per stare insieme, fare bilanci e abbozzare iniziative per il futuro».

La fiera conserva con il passare degli anni un fascino particolare e anche in questa edizione sono rimarcati i valori di una tradizione commerciale, artigianale e agricola, caratteristica della zona.

Stamattina dalle 9 le strade e le piazze del paese si riempiranno di decine di bancarelle con l'esposizione di tutti i prodotti tipici del territorio. Per la prima volta i «Vivai Nardi» di Villanova Solaro presentano le loro creazioni floreali «Water Garden»; nel salone municipale si aprirà la mostra di acquarelli della pittrice Nadia Vezza di Busca.

Una iniziativa particolare, sicuramente da vedere è costituita dalla mostra-mercato di numerosi paesi africani allestita nei locali delle scuole elementari in piazza Vittorio Emanuele II e organizzata dalla Lvia in collaborazione con gli scolari del paese.

Sempre al mattino, dopo uno spuntino campagnolo con prodotti tipici locali offerto a tutti i partecipanti dal comitato fiera, sarà possibile visitare la mostra delle macchine e delle attrezzature agricole ed assistere alla tradizionale «stima» del maialino (il ricavato di quest'ultima iniziativa sarà devoluto in beneficenza).

Alle 10,30 nella chiesa parrocchiale di San Martino sarà celebrata la messa solenne. Al pomeriggio, dalle 13,30 sarà aperta al pubblico la Mostra delle curiosità mentre alle 14 si aprirà il concorso per le casalinghe dedicato ai dolci e alle torte fatte in casa.

Alle 15,30 alla presenza delle autorità si svolgerà la premiazione dei concorsi e delle mostre presenti in fiera. Per la prima volta quest'anno verranno eletti «Miss e Mister Fiera 1995». In serata, ore 21, al caffè Vergnano continueranno le gare di scala quaranta iniziate ieri sera. Al termine premi in oro per tutti i vincitori delle sfide a carte. L'amministrazione comunale, la Pro loco ed il comitato fiera intendono ringraziare tutti coloro i quali hanno collaborato al programma della manifestazione. [m. b.]

La mostra è stata allestita dai volontari della «Lvia» nei locali della scuola elementare del paese

Statue, stoffe e gli oggetti rituali dell'Africa

Si possono ammirare anche alcuni pezzi di artigianato albanese

Un particolare della mostra di artigianato africano aperta ieri

VILLANOVA SOLARO. Una mostra mercato fuori dal Comune. Interpellati dagli insegnanti della locale scuola elementare e da altri enti di Villanova Solaro, i volontari della Lvia (associazione di volontariato internazionale di Cuneo che opera da trent'anni prevalentemente in Africa) hanno organizzato nell'ambito della Fiera di San Martino, due momenti particolari: un incontro con gli alunni delle elementari, che si è svolto mercoledì scorso e una mostra-mercato di artigianato africano che è stata inaugurato ieri e sarà aperta fino a stasera.

L'incontro di mercoledì degli scolari con Luca Pavan, volontario della Lvia aveva come scopo quello di fare conoscere ai bambini paesi, realtà e culture diverse dalla nostra. «La diversità è sempre fonte di ricchezza e di crescita - spiega Pavan -; gli alunni cuneesi, con questo incontro hanno potuto mano l'abilità dei loro coetanei nella costruzione di giocattoli con materiale di recupero che i bambini del Senegal, Kenia ed Etiopia trovano per strada. L'obiettivo di questo incontro è stato soprattutto il modo di presentare un'Africa diversa, non solo sempre quella triste, malata, affamata ed emarginata, ma quella di un insieme di popoli che hanno ragione e voglia di vivere, lottare per le loro in cui credono».

Alcuni degli oggetti che saranno esposti in mostra sono davvero «arte pura», come le statue in bronzo fuse a cera persa, oppure le mirabili stoffe tinte con il metodo batik», dove l'artista inventa tecniche di colore suggestive e antichissime. Si potranno vedere le preziose statue in ebano, oggetti rituali, pezzi davvero rari e affascinanti. Tutti gli oggetti provengono da diverse zone dell'Africa, ma anche dall'Albania. [m. b.]

COMUNE DI VILLANOVA SOLARO - PRO LOCO-COMITATO FIERA
12
TRADIZIONALE FIERA COMMERCIALE - ARTIGIANALE - AGRICOLA
SABATO 11: Gara Scala Quaranta
Apertura Fiera - I Vivai Nardi presentano il "Water Garden";
Salone Municipale: MOSTRA PITTURA & TECNICA ACQUERELLI (pittrice: Vezza di Busca);
Locali scuola Elementare: MOSTRA MERCATO PRODOTTI AFRICANI - rassegna macchine attrezzi agricoli / spuntino campagnolo / stima del maialino
ORE 10,30: Messa;
ORE 13,30: Mostra delle curiosità;
14: Concorso torte e dolci fatti in casa;
15,30: PREMIAZIONE ED ELEZIONE MISS MISTER FIERA '95;
ORE 21: Finali gara Scala Quaranta.

Devalleandrea
Mobili d' Arte
dal 1984 di Mongano & Radici s.d.f.
STUDIO - DISEGNO - REALIZZO
DI AMBIENTI IN STILE
CUCINE ARTIGIANALI IN LEGNO MASSICCIO
VILLANOVA SOLARO: Via Madonna della Noce, 4 - Tel. Fax (0172) 99190

GALLETTO
Abbigliamento
uomo-donna
anche taglie morbide
PELLE E NON SOLO PELLE
tutto per i Vostri momenti più importanti
MORETTA
Via 1 - Tel. 0172 - 93.114

AUTOCARROZZERIA
OLIVERO RICCARDO
VERNICIATURA A FORNO
24 ORE SOCCORSO STRADALE 24 ORE
0360/441743 - 0172/99259
Via Stazione 15 - VILLANOVA SOLARO - 0172/99186

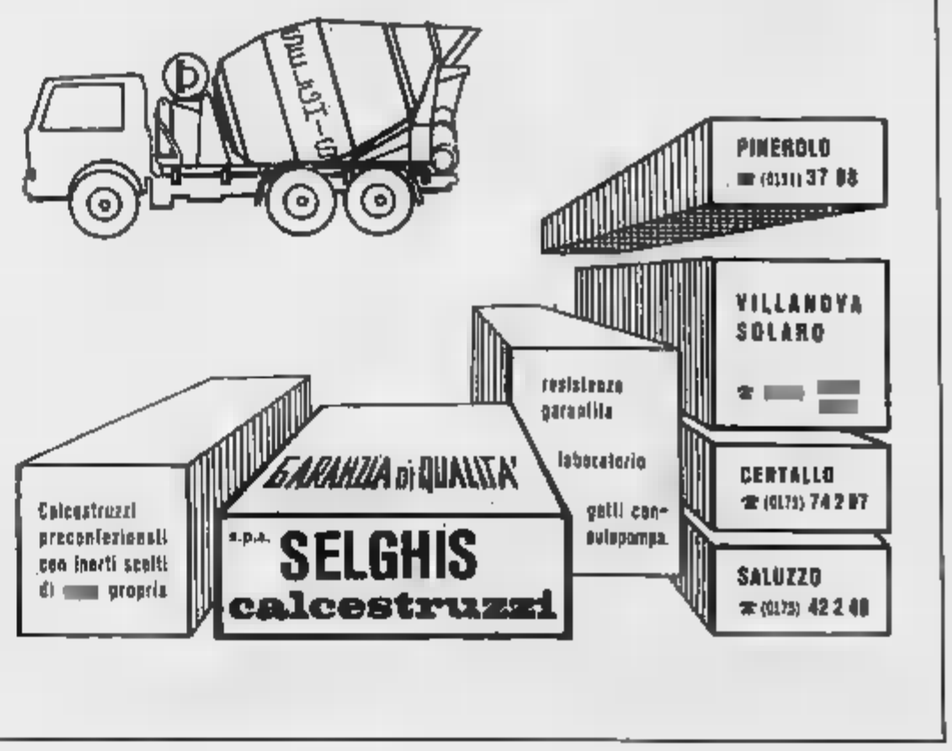

CARNE CO.AL.VI.

European Quality Beef

PIACERE GARANTITO

La [redacted] bovina da sempre detiene il ruolo più importante e fondamentale nell'alimentazione (per il suo ineguagliabile contenuto nutritivo di proteine nobili) e quello più alto in gastronomia: è l'alimento principe della buona cucina, quello che rende più ricco e importante un pranzo o [redacted] cena e piacevole la tavola di tutti i giorni.

Il Fassone del Piemonte a sua volta gode dell'invidiabile primato della carne più ricercata per gusto, tenerezza, succulenza e sapore: una qualità ineguagliabile garantita dal marchio consortile dei suoi allevatori, il CO.AL.VI., che [redacted] segue puntigliosamente ogni momento, dalla nascita alla macellazione di ogni capo di cui conosce e certifica provenienza, alimentazione, buona salute, igiene e trasparenza nella commercializzazione.

La carne CO.AL.VI. di Fassone del Piemonte ha quindi ottenuto da subito il prestigioso marchio "European Quality Beef", secondo il regolamento della Comunità Europea 1318/93, che identifica in Europa la Carne Bovina di Qualità, ottenuta esclusivamente da capi di razza selezionata, controllati dall'allevamento al consumo, allevati ed alimentati in modo sano e naturale, cresciuti nel rispetto del loro benessere.

Per il consumatore attento e che ricerca quanto può rendere piacevole il mangiare quotidiano, è un'ulteriore conferma di una scelta sicura e felice: la carne CO.AL.VI. di Fassone del Piemonte è un vero capolavoro che tutto il mondo ci invidia [redacted] che l'Europa ci ha riconosciuto concedendoci l'utilizzo del marchio European Quality Beef.

Entrate quindi con fiducia nelle macellerie che espongono [redacted] marchio CO.AL.VI. affiancato al marchio European Quality Beef: lì il piacere è garantito.

Macellerie CO.AL.VI. / European Quality Beef della provincia di Cuneo

BUSCA: COOPERATIVA AGRICOLA BUSCHESE - P.zza Marconi, 1 - 0171/945622
CARAGLIO: SERRA [redacted]O - Via Roma, 41 - 0171/619105
CARRÙ: COOPERATIVA AGR. BOVINLANGA c/o AL MIO MERCATO - Via Garibaldi, 85 - 0173/750750
CENTALLO: COOPERATIVA COM. PR. AL. c/o DÌ PER DÌ - Via Torino, 97 - 0171/211401
CHERASCO: MANZO E BELLINO - Via Cavour, [redacted] - 0172/489000
COSSANO BELBO: COOPERATIVA CARNI VALLE BELBO - Via S. Bovo, 80 - 0141/88250
CRISSOLO: BESSONE RENZO - Via Ruatta, 22 - 0175/94928
CUNEO: BARBERIS GIOVANNI - Via XX Settembre, 36 - 0171/681466
CENTRO CARNI PIEMONTESI DI BERNARDI - Via Caraglio, 18 - 0171/693812
EANDI DARIO - Fraz. Confreria - Via Marmora, 10[illegible] - 0171/611512
DOGLIANI: COOPERATIVA AGRICOLA BOVINLANGA - P.zza Stazione, 1 - 0173/721275
DRONERO: ALIMENTARI FUSO - Via Roma, 5 - 0171/918127
COOPERATIVA AGRICOLA BUSCHESE c/o FUSO 2 - V.le Stazione, 13 - 0171/905655
FOSSANO: COOPERATIVA COM. PR. AL..c/o IPERSIDIS - Via Circonvallazione - 0172/691395
MONDOVÌ: BRUNO ETTORE - Via Risorgimento, 4 - 0174/40205
COOP. AGR. FATTORIE MONREGALESI - Via Biglia, 8 - 0174/551451
MONTEROSSO GRANA: COOPERATIVA AGRICOLA BUSCHESE - Via Marconi, 8 - 0171/945622
PEVERAGNO: COOPERATIVA COM. PR. AL..c/o MAXISCONTO - Via G. Giorgis, 40/A - 0171/339679
PRADLEVES: COOPERATIVA AGRICOLA BUSCHESE - Via IV Novembre - 0171/945622
ROBILANTE: TARICCO RENATO - Via Vittorio Veneto, 30 - 0171/78685
ROSSANA: COOPERATIVA AGRICOLA BUSCHESE - Via Mazzini, 1 - 0171/945622
SALUZZO: PAGLIERO ANTONIO E FIGLIO - Via Gualtieri, 1 - 0175/42365
TARANTASCA: COOPERATIVA AGRICOLA BUSCHESE - Via Vittorio Veneto, 27 - 0171/945622

Avvertenza importante per i consumatori.
Solo questo è l'elenco ufficiale delle macellerie CO.AL.VI. / European Quality Beef delle città indicate.

CO.AL.VI.-RAZZA PIEMONTESE CARNE DI QUALITÀ CON GLI ELEVATI REQUISITI "EUROPEAN QUALITY BEEF"

Campagna finanziata con contributo della Comunità Europea (Regolamento CEE n. 1318/93)

CO.AL.VI. RAZZA PIEMONTESE

Via Torre Roa
Madonna dell'Olmo
CUNEO
tel. 0171/411.468
fax 0171/320.056

La Radio...

ti segue ovunque

Oggi ogni apparecchio radio può ricevere bene, in ogni zona dalla Val Bormida alla Riviera, dall'entroterra fino alla città di Sanremo, il forte segnale di RADIO ONDA LIGURE, che anche l'ultima indagine d'ascolto AUDIRADIO riconferma ai vertici d'ascolto per la Provincia di Savona.
Anche per quanto riguarda LATTEMIELE L'ITALIANA, una delle prime radio in Italia, la copertura del segnale è ottima. Infatti grazie ad una serie di ponti, il segnale copre tutta la Riviera da Albisola ad Andora, la Valbormida el'entroterra di Albenga.
Inoltre, sia RADIO ONDA LIGURE, che LATTEMIELE, trasmettono in RDS, permettendo alle autoradio predisposte, di "agganciare" il segnale e di non perderlo durante gli spostamenti, anche nelle zone in cui cambia la frequenza.
Per quanto riguarda MAGIC RADIO MUSIC, la copertura del segnale è assicurata al Ponente savonese, più precisamente nella zona che va da Finale Ligure ad Andora. PIU' DI VENTI FREQUENZE A VOSTRA DISPOSIZIONE. Vediamole in dettaglio zona per zona, radio per radio.

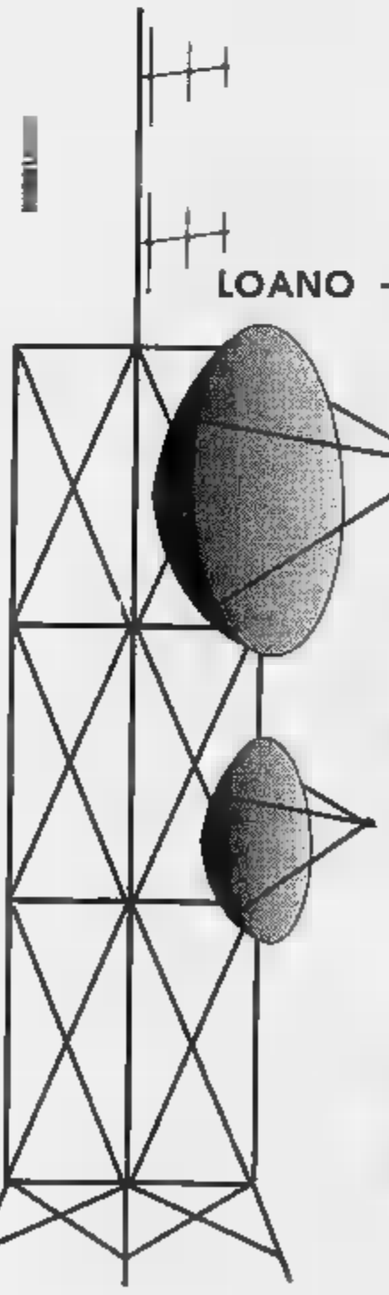

Radio Onda Ligure

SANREMO - IMPERIA	100.700
DIANO - CERVO - S. BARTOLOMEO	100.400 - 100.700
ANDORA	100.400
LAIGUEGLIA	101.050
ALASSIO - ALBENGA	101.300 - 101.050
ENTROTERRA ALBENGA	101.000
BARDINETO	101.350
CERIALE	101.050
BORGHETTO S.S.	100.700
LOANO - PIETRA LIGURE- BORGIO V.	100.700 - 101.050
FINALE LIGURE	101.300 - 101.050
VARIGOTTI	101.050
NOLI	88.550
SPOTORNO	98.600
VADO LIGURE	88.550 - 104.800
SAVONA - ALBISOLA	88.550
CELLE LIGURE - VARAZZE	88.550
CAIRO M. - CARCARE	100.800 - 88.550
VALBORMIDA	88.550

Lattemiele

ANDORA - LAIGUEGLIA - ALASSIO	97.300
ENTROTERRA ALBENGA	97.300
ALBENGA - CERIALE	90.750
BORGHETTO - LOANO - PIETRA L.	90.400
FINALE L.	100.500
VADO - SAVONA - ALBISOLA	101.900
CAIRO - CARCARE	99.500

Magic Radio Music

DA ANDORA A FINALE LIGURE 100.200

Radio Onda Ligure

Lattemiele l'Italiana

Magic radio MUSIC

CENTRALINO:
0182/540551

Concessionaria pubblicità
PROMOMEDIA
ALBENGA
Via Genova, 68/1
Tel. 0182/554455
Fax 0182/543968
SAVONA
Corso Italia, 8/11
Tel. e Fax 019/811636

Redazione giornalistica
PIETRA LIGURE
Via V. Bosio, 2/4
Tel. 019/624256

SENTIMENTI®
agenzia matrimoniale
Dedicata a...
chi sogna di vivere
la vita con
una persona accanto
Genova - Via Dante 2 int. 26
Tel. (010) 54.22.05

LA STAMPA
GENOVA
E LEVANTE
Domenica 12 Novembre 1995 n. 39
Genova, via Varese 2, tel. 565.716-532.272

SENTIMENTI®
agenzia matrimoniale
Dedicata a...
chi cerca l'amore
quello vero
Genova - Via Dante 2 int. 26
Tel. (010) 54.22.05

Una segnalazione della Protezione civile aveva messo in allerta tutti i Comuni

Allarme maltempo, ore di paura

Notte di pioggia battente con allagamenti e frane un po' dappertutto. A Rapallo la piena del Boate ha provocato la chiusura per ore della strada per le frazioni, costruita dopo l'alluvione di un mese fa

GENOVA
NOSTRO SERVIZIO

La paura di una nuova alluvione dovrebbe essere passata. Il condizionale è d'obbligo, perchè le previsioni meteorologiche non sempre si sono rivelate esatte. Per il tardo pomeriggio di ieri era previsto un nuovo peggioramento delle condizioni meteorologiche che l'altra notte hanno fatto temere per l'esondazione dei torrenti, soprattutto nella Riviera di Levante. La pioggia scesa nelle ultime ore è diminuito di intensità e ha consentito il regolare deflusso delle acque a valle. Sarà comunque un fine settimana invernale, in quanto è previsto un calo della temperatura di uno-due gradi. Piogge e raffiche di vento un po' ovunque, mentre nella Riviera è ancora emergenza, anche questa volta per il timore di mareggiate.

La situazione a Genova è ritornata sotto controllo, dopo ore di intenso lavoro e di tensione negli uffici della Protezione civile. Nella notte tra venerdì e sabato è stata ordinata la chisura della sopraelevata per ragioni di sicurezza. Anche corso Italia, come avviene ormai puntualmente, si è trasformato ben presto in un lago.

Allagamenti si sono verificati in diverse zone della città, «a macchia di leopardo», come dicono i vigili del fuoco, impegnati a smaltire un lungo elenco di chiamate: oltre un centinaio nel giro di alcune ore.

La pioggia si è intensificata dalle ventidue e ha continuato a scendere violenta per tutta la notte. Molti condomini della zona di corso Sardegna-Foce, una tra quelle a maggior rischio di allagamenti, si sono dotati di pompe idrovore per prosciugare cavedi e cantine..

Altrettanto sono stati costretti a fare alcuni negozianti di corso Buenos Aires. Gli altri stamattina alla ripartura dei negozi hanno dovuto ripetere il solito rituale: guanti e stivali di gomma, armati di stracci e secchi hanno svuotato i ripostigli invasi dall'acqua. Molti problemi sono stati segnalati sulle strade ed agli edifici anche a Sampierdarena, Voltri, e Prà. Agli allagamenti si sono aggiunti i problemi di cornicioni ed alberi pericolanti.

L'attenzione è tutta puntata sul Levante, che è ancora provato dall'ultima alluvione. Verso le 22 un affluente del torrente Boate si è ingrossato al punto da costringere i tecnici che seguono la situazione a chiudere al traffico sino alle sette del mattino seguente la strada che sale da Rapallo verso la collina. Isolate per tutta la notte le frazioni di Arbocò, Chignero, S. Andrea.

Frane e smottamenti sono stati segnalati alla Provincia in tutto l'entroterra. Il fenomeno più vistoso ha interessato Avegno, dove un grosso cumulo di detriti si è staccato dal muraglione che costeggia via dell'Industria. Il manto stradale è crollato sotto il peso, lasciando una voragine larga duecento metri. Il tempestivo intervento delle squadre dei vigili del fuoco di Rapallo ha evitato che il movimento franoso scendesse sino alle abitazioni sottostanti.

Cavallero

Anche la Sopraelevata si è trasformata in un lago: disagi per gli automobilisti

PROCESSO DEL SECOLO

Un chiavarese per Priebke

Parla Enrico Baccino, il penalista chiamato a difendere l'ex Erich Priebke (foto), accusato dell'eccidio delle Ardeatine: «Non ho ancora deciso». A PAGINA 41

I promossi della SETTIMANA

ROBERTO MANCINI. L'estroso (e un po' bisbetico) capitano della Sampdoria minaccia di lasciare Genova e i disperato tifosi. Poi ci ripensa e annuncia che resta. Tragedia che si stempera in catarsi finale.

[illegible] CONTE. Tra alti e bassi della sorte, tra polemiche contro i teatri concorrenti e recriminazioni per mancati finanziamenti, il fondatore e patron della Tosse apre la settimana con una «marcia longa» dedicata a Ubu. Il pubblico regge la tripletta e applaude.

[illegible] Supermarta non si smentisce: apre la settimana ospitando in Provincia due Premi Nobel per la pace, nel quadro della sua politica internazionale. Poi inciampa in una minicrisi interna per le dimissioni dell'assessore Maria Teresa Magigore. Ma la Vincenzi ha il pugno di ferro come Bismark ed evita guai maggiori.

MAZZARELLO. Il vicepresidente della Regione si fa promubo d'un curioso matrimonio tra i tassisti genovesi e l'Amt sconquassata dal deficit. Il leader della Quercia punta al ruolo di «taxi driver» in via Fieschi.

PARIDE [illegible] E CIRILLO [illegible] Il console della Culmv, vestito di blu, e il manager del Vte seppelliscono l'ascia di guerra in porto e fumano il «kalumet» della pace sulle banchine, mentre i piccoli capi (tribù li «cespugli» degli imprenditori) danzano festanti e inquadrati. Premio Nobel per la pace anche sotto la lanterna?.

RAIMONDO SIROTTI. Il simpatico e popolare pittore, ex sindaco di Bogliasco e direttore dell'Accademia di Belle Arti, guida i giovani allievi a dipingere i sottopasseggi di Genova. Idea colorata e simpatica.

PIETRO PISTOLESE. Il comandante - sino a un mese fa - dei Carabinieri di Genova si appresta a lasciare Milano dove è appena arrivato. Forte dell'esperienza di Hebron, andrà a Betlemme un contingente per fornire il servizio d'ordine alle prime elezioni interne palestinesi. Pietro d'Arabia.

La Digos ha risolto almeno in parte il mistero degli episodi anti-nomadi

Attentati a Quarto Alto, nuovo arresto

Un diciannovenne è finito a Marassi per l'esplosione dell'11 maggio che devastò il circolo ricreativo «Moni» Denunciato a piede libero un secondo giovane, suo complice. Si cerca chi ha sparato contro i prefabbricati

GENOVA. Non nascondono più misteri, o quasi, gli attentati avvenuti a Quarto Alto nei mesi scorsi. Tre, perchè gli uomini della Digos hanno ricostruito che la matrice dei due episodi avvenuti nell'area destinata al campo nomadi e dell'incendio nel circolo Moni è comune. Un gruppetto di ragazzi del quartiere aveva deciso di vendicarsi di un «affronto» subito dal titolare del circolo.

Ieri mattina in questura sono stati forniti nuovi particolari dell'operazione che ha portato all'arresto di Umberto Pani, di 35 anni, abitante in via delle Genziane, a Quarto Alto.

Il giovane, secondo la Digos, sarebbe coinvolto anche nell'attentato al circolo avvenuto l'11 maggio scorso. Altre due persone sono state fermate. Uno si trova in stato di arresto, Sandro Arcari, di 19 anni, senza fissa dimora. Avrebbe collocato materialmente l'ordigno davanti all'ingresso del circolo, venti grammi di plastico collegati con i fili ad un motorino elettrico. L'esplosivo gli sarebbe stato procurato dal Pani. Più marginale la posizione di Alessandro Pisa, di 24 anni, abitante in via dei Ciclamini, che è stato denunciato.

Gli investigatori hanno scoperto che nei giorni precedenti l'esplosione, Pani aveva avuto un diverbio con il gestore del circolo - che è stato intitolato ad un agente morto di leucemia qualche anno fa - e sarebbe anche stato allontano dal locale.

Quando è partita la protesta anti-nomadi, Pani si è messo in prima linea. Gli investigatori mostrano di non avere dubbi: lui, forse aiutato da un complice che non abita neppure nella zona, avrebbe organizzato gli attentati contro l'insediamento del campo.

Era già stato denunciato per il blocco stradale. In particolare, la Digos afferma che è stato lui a rovesciare il cassonetto dei rifiuti in mezzo alla strada per impedire il passaggio ai mezzi delle forze dell'ordine ed alla carovana degli zingari. Nella notte, c'è stato l'attentato. La polizia continua ad indagare su un altro episodio, gli spari contro i prefabbricati dei servizi igienici.

I sospetti sono indirizzati contro altre persone, incensurate, che abitano a Quarto Alto e probabilmente detengono legalmente un'arma. Sarà però difficile dimostrare chi ha sparato, poichè chi aveva la mano armata ha avuto cura di recuperare i bossoli. **[p. c.]**

A sinistra Sandro Arcari, arrestato,e Alessandro Pisa, denunciato

Delegazione da Genova al corteo di Milano

Studenti in piazza «Ci siamo anche noi»

GENOVA. In pullman, in auto, ma qualcuno è partito anche in treno sfidando lo sciopero dei capistazione. Hanno diversificato la scelta dei mezzi di trasporto la settantina di studenti genovesi che stamattina hanno raggiunto Milano per partecipare alla manifestazione nazionale indetta dalla sinistra giovanile e dall'Unione studenti medi.

Nel primo pomeriggio, quando si è sciolto il corteo composto da 35 mila studenti, anche i genovesi hanno fatto ritorno nel capoluogo ligure. «E' stata una manifestazione importante - ha commentato Christian Abbondanza dell'Usn - perchè ha raccolto a Milano istanze molto importanti per la scuola».

La manifestazione, a cui hanno aderito una cinquantina di città, era stata indetta per chiedere un incontro con il governo e trovare un accordo sulla Piattaforma degli studenti che fino ad oggi ha ottenuto l'adesione di 560 istituti italiani. In rappresentanza di Genova, ieri mattina a Milano, si sono presentati ragazzi del Cossiri, del Lanfranconi e del Gastaldi.

«Vogliamo avere una partecipazione diretta alla gestione della scuola e nelle decisioni piccole e grandi che la riguardano» ha aggiunto Christian Abbondanza. Fra gli obiettivi ci sono l'abolizione del voto di condotta, la pari rappresentanza nei consigli di istituto, la possibilità di partecipare a pubbliche manifestazioni assentandosi da scuola senza dover portare una giustificazione, la partecipazione come osservatori agli scrutini di fine quadrimestre e, infine, una qualifica dello studente, come personalità giuridica.

Ma la scarsa presenza di genovesi all'appuntamento milanese (una settantina su 35 mila) ha una spiegazione positiva per Abbondanza: «Questo significa che abbiamo già raggiunto molti obbiettivi». **[m. c. c.]**

INDUSTRIA E AMBIENTE

Proposte e progetti per lo «sviluppo sostenibile» del Ponente: parlano tecnici e amministratori

Cornigliano, ecco il futuro «dopo» l'acciaio

Nelle aree Riva un «park» per la lavorazione di merci portuali

GENOVA
DAL NOSTRO CORRISPONDENTE

L'area dove ancora oggi domina la siderurgia (ovvero i circa 200 ettari di Cornigliano, in riva al mare) potrebbe essere la chiave di volta della trasformazione del Ponente genovese: il messaggio - detto e provocatorio - è venuto ieri mattina dal prof. Ugo Marchese, ordinario di economia dei trasporti all'Università di Genova che ha preso parte al convegno «Per uno sviluppo sostenibile del Ponente genovese», organizzato dai gruppi consiliari regionali dei Democratici e dei Verdi, in seguito all'energica presa di posizione anti-acciaieria assunta dagli assessori Fabio Morchio e Romolo Benvenuto.

Il prof Marchese ha spiegato che lo spazio occupato oggi dalle Acciaierie potrebbe essere determinante per creare un'organizzazione di sistemazione, logistica e smistamento delle merci portuali, con però un elemento in più, vale a dire la lavorazione e la loro trasformazione prima dello smistamento. Il che significa anche posti di lavoro e strutture industriali paraportuali «pulite».

In economia internazionale questa organizzazione si chiama «trading distribuition center» e la sua area diventerebbe un «park» simile a quelli che i porti del mare del Nord stanno approntando. Ovviamente il prof. Marchese non vede soltanto il recupero, possibilmente in superficie, della «strada del Papa» (se fosse un tracciato sottoterra i costi sarebbero esorbitanti, dovendo passare nei pressi del mare e attraverso un torrente [il Polcevera]), ma procede oltre.

«La città - ha detto - ha fatto un clamoroso autogol, dicendo di no e liquidando la bretella Voltri-Rivarolo che è fondamentale per risolvere il sistema di comunicazioni che coinvolge sia il traffico industriale, la cosiddetta pista degli elefanti dei Tir, sia il traffico privato». Il prof. Marchese ha ricevuto applausi a scena aperta.

I lavori erano stati introdotti dall'europarlamentare socialista Riccardo Nencini che ha svolto una ampia disamina sulle possibilità di sfruttare la legislazione dell'Unione Europea per le operazioni di bonifica e di trasformazione dell'area erano poi proseguito con le comunicazioni di Paolo Corradi, amministratore delegato della Spi (ha messo in guardia contro le illusioni di confrontare il Ponente genovese con la «Sophia Antipolis» della Costa Azzurra che è stata realizzata con ingenti fondi statali su 2 mila ettari, dieci volte l'area delle acciaierie).

Fabio Morchio, assessore all'Ambiente, che guida la battaglia ecologica per un Ponente differenziato assieme al collega Verde Romolo Benvenuto, ha detto: «I nodi stanno per venire al pettine. E' chiaro che il gruppo Riva sta procedendo con la testa nella sabbia, per precisa tattica. Non ha alcuna intenzione di rifare l'altoforno sulla base dei parametri ecologici che la Regione ha annunciato. Quel rifacimento è troppo oneroso per l'azienda, a quanto pare. Così si cerca di andare avanti con l'altoforno sperando in uno "sconto" da parte degli enti locali e delle istituzioni. Questo sconto non verrà praticato perchè è contro la legge. Tra tre mesi, poi, si dovrà chiudere, sempre per legge, l'altoforno. Credo sia giusto programmare già lo sviluppo compatibile».

Paolo Lingua

Cornigliano e le aree occupate dal Gruppo Riva potrebbero diventare la chiave di volta dello sviluppo del Ponente con un centro di logistica portuale

VENTIQUATTR'ORE

[illegible]

Una notte di disagi per lo sciopero dei capistazione

Forti disagi, venerdì sera, per gli utenti delle Fs. In seguito allo sciopero proclamato dall'Unione capistazione (Ucs), numerosi treni regionali e alcuni espressi sono stati soppressi. Decine di «aspiranti» viaggiatori hanno bivaccato anche per un'ora alle stazioni di Brignole e Principe. La situazione è rientrata parzialmente alla normalità solo ieri mattina alle 6 quando è entrato in servizio il personale «comandato» per ordine del ministro dei Trasporti Caravale. **[m. c. c.]**

[illegible]

Uno studio per lo spostamento del porto petroli

La giunta regionale ha approvato il testo di una convenzione con Provincia, Comune, Filse e Autorità portuale per compiere uno studio che valuti l'impatto ambientale in relazione allo spostamento del Porto petroli di Multedo. **[m. c. c.]**

FURTO

Trafugati medicinali da una farmacia di Carignano

Furto di medicinali in una farmacia di Carignano. Nella notte fra giovedì e venerdì ignoti hanno forzato la finestra della rivendita «Zanelli» di via Innocenzo IV e hanno rubato confezioni di metadone e prodotti utilizzati per il taglio dell'eroina. **[m. c. c.]**

[illegible]

Falsifica «gratta e vinci»: denunciato

Un uomo è stato denunciato con l'accusa di tentata truffa. Secondo gli agenti Enrico Ruta, 48 anni, avrebbe contraffatto un biglietto «Gratta e vinci» per riscuotere il premio di 70 mila lire in un supermercato cittadino. Ma il cassiere, insospettito dalle cattive condizioni del tagliando, ha preferito avvertire la questura. **[m. c. c.]**

L'ultima diatriba ha visto protagonista Giuseppe Gabriele, indipendente

Chiavari, il Consiglio dei veleni

Urla, insulti, espulsioni dall'aula: da tempo le sedute di Palazzo Bianco sono diventate il teatro di vere e proprie sceneggiate. C'è chi si è stufato e ha deciso di scrivere al prefetto

La polemica

GIUSEPPE Gabriele era stato eletto con i voti della Lega Nord, che sta governando la città. Era li- quelli che oggi lui ripudia, ricambiato. Ex missino, poi leghista, adesso siede in Consiglio come indipendente, col gusto dell'ostruzionismo.

Quello di ieri, infatti, non è il primo caso di un suo «show» a Palazzo Bianco arricchito d'insulti e di resistenze passive alle forze dell'ordine.

E' stato già espulso, più volte richiamato, ammonito e censurato. A discapito suo e dei suoi interventi, l'acrimonia avverso il sindaco Vittorio Agostino, da lui chiamato «sua eccellenza» o «faraone».

La stessa acrimonia, s'è visto in aula, c'è tra Agostino e il consigliere Monteverde. Ieri mattina il consigliere Bertonati ha parlato di un «Consiglio abbandonato ormai a - personali». E il consigliere Sannazzari ha segnalato che si è giunti «allo farsa». Sarà, ma Chiavari cosa ci guadagna?

CHIAVARI. Consiglio comunale di Chiavari, un'altra seduta movimentata e, in definitiva, andata persa dal punto di vista della discussione e della risoluzione dei problemi che interessano la città. C'è però chi è intenzionato a correre ai ripari: il deputato Pino Dallara ha annunciato una lettera al prefetto, al quale chiederà di intervenire «nel rispetto delle regole, della democrazia e della buona educazi-».

La riunione era incominciata con la discussione di u- mozione presentata dal consigliere d'opposizione Marco Bertonati, sulla necessità che il Comune adotti una gestione diretta e una nuova regolamentazione delle spiagge libere. Col fine primario di garantire la pulizia degli arenili e di rendere veramente pubblici i tratti di arenile non oggetto di concessioni - stabilimenti balneari - tutti i crismi. Presenti, tra il pubblico, anche molti gestori di «spiagge libere attrezzate» (una trentina gli addetti, a Chiavari).

E' andato tutto bene finché non ha preso la parola il consigliere di minoranza Giuseppe Gabriele, che seguendo un più che personale filo logico è riu-

L'indipendente Giuseppe Gabriele

scito - insultare i consiglieri di maggioranza, definendoli «imbecilli». Tutti i rappresentanti della maggioranza, sindaco - vicesindaco compresi, hanno così lasciato l'aula. L'assemblea si è riunita dopo un quarto d'ora, approvando (11 «sì») la proposta di espulsione dall'aula di Gabriele.

Ha fatto seguito un moto - stizza del consigliere di minoranza Arnaldo Monteverde, che ha chiesto, senza successo, una discussione sui motivi dell'espulsione. Gabriele, quindi, è stato invitato a uscire. Quest'ultimo, però, si è ancorato al suo -nco, contestando tutto e tutti. Il presidente del Consiglio ha fatto intervenire la polizia municipale, quattro vigili per l'esattezza. E' cominciata così un'opera di convincimento di questi ultimi nei confronti del consigliere «ribelle»

Mentre succedeva tutto questo, il sindaco ha detto «Non possiamo ordinare la rimozione di forza - Gabriele, perché se no questi potrebbe dire che gli sono state messe le mani addosso. Se non esce, sospenderò definitivamente la riunione». Non è stato necessario, alla fine - consigliere ha capitolato. Probabilmente andrà incontro - una querela.

Tra verifiche del numero legale, abbandoni repentini dell'aula, urla e prese di posizione (la minoranza ha criticato - Gabriele che la maggioranza, che non avrebbe «saputo e voluto rispettare e far rispettare il valore delle istituzioni»), la seduta è poi ricominciata. Ma era stata ormai snaturata.

Fabio Pozzo

Nel Tigullio prima iniziativa congiunta per il turismo

Sette Comuni «alleati» nel segno di Marconi

S. MARGHERITA. Il Tigullio si unisce, finalmente. Lo spunto viene da un libro - corso di pubblicazione dedicato a Guglielmo Marconi e agli anni da lui trascorsi tra Portofino e Sestri Levante.

Ma sono state anche gettate le basi per la costituzione di un «forum degli assessori», una sorta di club dei responsabili comunali al turismo e alla cultura, col fine di coordinare programmi e promozioni

La riunione conclusiva per dare il «via» all'operazione Marconi si è tenuta l'altra sera all'Hotel Regina Elena di S. Margherita

Ha spiegato l'assessore alla Cultura della località padrona di casa, Marco Delpino: «Il libro sarà pronto per Natale e avrà per titolo "L'onda di Guglielmo Marconi nel Tigullio". Potremmo dire che come il grande scienziato ha unito il mondo con le onde radio, così Marconi unisce i sette Comuni del golfo che porta anche il suo nome».

Ha spiegato ancora Delpino: «Il volume consisterà in foto d'epoca e testi che riguardano l'opera di Marconi e gli anni da lui trascorsi nel Tigullio, dal 1930 al '36. La pubblicazione è a cura del Comitato per le celebrazioni marconiane nel Tigullio, e godrà di una presentazione della figlia dello scienziato, la principessa Elettra e di una prefazione di una grande "firma" (si parla di Piero Ottone). Il libro verrà presentato poi ufficialmente a gennaio, assieme a quello di memorie della marchesa Maria Cristina, vedova Marconi».

Il punto fondamentale, però, è che questo volume verrà alla luce grazie all'adesione e al contributo (3 milioni ciascuno) dei sette Comuni costieri più l'Apt

«Erano anni che non - raggiungeva questo tipo di collaborazione, che da oggi in poi potrà svilupparsi anche su altri settori», dice ancora Delpino. Ecco allora l'idea del forum degli assessori, già lanciata a suo tempo dal portofinese Enzo Cioffi.

Dice oggi quest'ultimo: «Il volume su Marconi è riuscito ad abbattere tutti i campanili- e - creò la volontà di proseguire tutti assieme verso il futuro. Una giusta terapia: soltanto 23 anni fa, da quando era stato fatto rinascere il Palio marinaro del Tigullio, si era riusciti a raggiungere un'intesa -ile. Si tratta di avere ragione sulle divisioni e, nonostante le differenze di ciascuna località, di puntare invece sull'omogeneità di programmi e promozioni».

Un punto sul quale concorda anche il sindaco di Rapallo, Roberto Bagnasco: «I segnali di una sintonia tra Comuni del Tigullio non mancano. Marconi, il forum degli assessori, ma anche il convegno dell'altroieri - Forte dei Marmi dell'associazione dei Comuni turistici d'Italia, era rappresentata Rapallo, - anche S. Margherita e Sestri Levante. E' la prima volta che succede».

Ha concluso Bagnasco: «Mi auguro che questa intesa non si fermi soltanto a un coordinamento delle manifestazioni e delle promozioni culturali e turistiche, ma prosegua anche per affrontare altri problemi, come gli ospedali - lo smaltimento rifiuti».

Un invito raccolto dallo stesso Delpino, che ha aggiunto come obiettivo anche - depuratore comprensoriale. Alla ribalta, inoltre, pure il rilancio del Palio marinaro e iniziative collaterali a suo sostegno.

(f. p.)

BILANCIO

Genova, alberghi ok

La «bilancia» del turismo è in attivo nel capoluogo ligure. Lo confermano i dati diffusi dall'azienda di promozione turistica di Genova «Apt» nel periodo gennaio-ottobre '94-'95. Gli stranieri arrivati in città e che hanno soggiornato negli alberghi sono stati 18 mila 517 (+ 17,8 %), mentre gli italiani 25 mila (+ 12,2 %). La permanenza media è di 2-3 giorni. Complessivamente positivo anche l'andamento negli esercizi extralberghieri, con punte del 20-22 % negli arrivi, soprattutto per quanto riguarda - turismo internazionale. Chi viene a visitare Genova e magari anche le vicine Riviere? Sono soprattutto francesi, tedeschi, e americani, ma anche brasiliani, spagnoli, e svizzeri. Nettamente inferiori le percentuali delle altre nazionalità.

Le preferenze sono andate agli alberghi a quattro stelle, anche - per una sola notte (+ 9,9 %). Negli esercizi alberghieri a tre stelle l'aumento è stato più contenuto (+ 4,8 %). Più lunga la vacanza nelle strutture extralberghiere.

(p. c.)

DALLA RIVIERA

ZOAGLI

Esposti e denunce tra consiglieri comunali

Ancora «veleni» a Zoagli. - consigliere d'opposizione Gian Giacomo Solari si rivolgerà al prefetto chiamando in - l'assessore all'Edilizia Franco Rocca, accusato di omissione d'atti d'ufficio per aver «disposto in ritardo» i controlli richiesti all'abitazione del consigliere Andrea Sanguineti in relazione a un irregolare convogliamento delle acque piovane. **(f. p.)**

USCIO

Impiegato della Telecom si uccide per strada

Un cinquantottenne di Uscio, Giorgio C., impiegato della Telecom, si è tolto la vita ieri sparandosi un colpo di fucile al volto. Il cadavere è stato trovato in una piazzuola di sosta ai bordi della statale per Genova. **(f. p.)**

CASARZA LI-URE

Aumenta del 49% il costo delle concessioni edilizie

- Consiglio comunale ha aumentato del 49% le tariffe per il rilascio delle concessioni edilizie. Invariate le rette della scuola materna, per il cui miglioramento il Comune investirà - milioni. Oggi alle 10, intanto, il sindaco inaugurerà - Villa Sottanis la «Mostra Marconiana». **(f. p.)**

LAVAGNA

Manifestazione di protesta per l'ospedale

Una manifestazione per chiedere a viva - la realizzazione delle sale operatorie alla Colletta di Arenzano. L'iniziativa è dei Comitati per l'ospedale - Arenzano e Cogoleto che contestano - scelta della Regione di adibire il nosocomio a centro riabilitativo. Il corteo, che si riunirà davanti all'ospedale, partirà il 18 novembre alle 14,30 dai due Comuni. Nel tardo pomeriggio ci sarà un'assemblea nella sala consiliare di Arenzano. **(a. z.)**

Misterioso episodio in via Mosso, a S. Martino

Sette colpi di pistola contro il comando vigili

GENOVA. Un minaccioso avvertimento o il gesto di un folle? Qualcuno la notte scorsa ha sparato sette colpi di pistola contro gli uffici della stazione dei vigili urbani di via Mosso, nel quartiere di San Martino. Un gesto dimostrativo, poichè a quell'ora gli uffici erano chiusi e solo ieri mattina, alla riapertura, i primi a prendere servizio si sono potuti accorgere di quello che - avvenuto.

Il pensiero - subito ad un automobilista multato che ha reagito con troppo vigore al rilievo di - «cantune», ma episodi del genere, almeno ufficialmente, non se ne conoscono. - quartiere di San Martino - tutti ha grossi problemi di viabilità e parcheggi. La vicinanza con l'ospedale, al mattino crea grossi ingorghi. Nella -na si trovano anche - paio di scuole.

Insomma, qualcuno che ha lasciato l'auto in sosta vietata - potrebbe aver trovato - foglietto della multa sotto il tergicristallo, oppure non aver trovato più l'auto, ri- dal carro attrezzi, potrà pur esserci stato. Ma nessuno ha palesato una reazione così furiosa da far pensare ad un seguito.

Le indagini - condotte dai carabinieri della vicina stazione. E' stato accertato che i proiettili esplosi sono di calibro 22. Si sono andati a conficcare nella saracinesca del locale, nel muro. I fori erano ben visibili.

La segnalazione è partita immediatamente anche al Comando centrale della polizia municipale di Fammatone. Anche i vigili urbani hanno avviato un'indagine per risalire all'autore del gesto.

Al momento, sembra di dover cercare un ago nel classico pagliaio. Non si sa neppure - qualcuno abbia assistito alla scena. Sinora non sembrano esserci testimoni, - per lo meno nessuno - è presentato alla stazione dei carabinieri - a quella dei vigili urbani per segnalare l'accaduto. **(p. c.)**

Salvatore Careddu domani - «Italia in diretta»

Il maresciallo di Soldati e i «gialli» del Levante

- LEVANTE. Un delitto, un orrendo massacro, un grande scrittore e un maresciallo dei carabinieri in -. Domani, dalle 15 alle 18, sul piccolo schermo, nell'ambito del programma di Raidue «L'Italia in diretta», - parlerà del delitto Boero, del massacro compiuto da Carlo Nicolini, - Mario Soldati e del maresciallo Salvatore Careddu. Saranno momenti diversi, ma la presenza (pur se non materiale) del grande Soldati non cade a vuoto. Le - celebri pagine hanno ripercorso i momenti - diversi delitti, hanno cercato ragioni e motivazioni. Di Soldati e dell'amicizia che li lega, parlerà il comandante della caserma dei carabinieri di Sestri Levante, Salvatore Careddu, la cui figura ha ispirato allo scrittore i «Racconti del maresciallo».

Ci sarà poi un collegamento con Rapallo, col luogo in cui la commessa diciannovenne Chiara Boero - stata uccisa dall'ex fidanzato Lorenzo Scorso (il 15 novembre la sentenza del processo). Attori ricostruiranno l'episodio, - l'aiuto dei fratelli della vittima, del giornalista Sandro Sansò, degli avvocati e dei carabinieri. **(f. p.)**

Il maresciallo Salvatore Careddu

UN PROCESSO ALLA STORIA

Una sfida giuridica appassionante, - un episodio tragico e per certi aspetti controverso

E' chiavarese l'«avvocato» di Priebke

Il penalista Enrico Baccino, assessore leghista alla Cultura, con un passato «di sinistra», non ha sciolto la riserva. «Non accetterò certo di esaltare Hitler e i suoi crimini, ma credo nel diritto inviolabile della difesa»

CHIAVARI. «Erich Priebke dovrebbe - estradato dall'Argentina tra una quindicina di giorni». A parlare dell'ex ufficiale delle Ss, sul cui capo si fanno pesare dirette responsabilità per l'eccidio delle Fosse Ardeatine, è Enrico Baccino, avvocato penalista, di Chiavari. Sarà lui, probabilmente, ad - sumere l'incarico della difesa di Priebke, assieme a un collega tedesco.

Cinquantanove anni, figura ascetica, grande cultura - una passione per l'arte, Baccino - nato a Chiavari, dove - siede in Consiglio comunale quale consigliere comunale della Lega Nord, con delega alla Cultura.

Oltre trent'anni di professione, svolta tutta a Genova (laurea a 23 anni, procuratore a -, che lo ha visto prima segretario e poi presidente dell'Unione delle camere penali italiane.

«Ho ricevuto un telegramma con la nomina a difensore di Priebke dal mio collega tedesco Andreas Schultz. Lo conosco da tempo, è un avvocato - - io, non è caratterizzato da ragioni politiche, - questo mi tranquillizza».

- accetterà l'incarico? «Scioglierò la mia riserva soltanto quando incontrerò di per- sia il collega che Priebke. Devo conoscere soprattutto l'imputato, prima di decidere».

Baccino - dalla «sinistra», ha difeso brigatisti. Nessun problema - difendere un ex nazista?

«Proprio perchè il mio bagaglio intellettuale e culturale si fonda sui principi della liberaldemocrazia posso confrontarmi con questa prova. Avrei problemi soltanto se mi si chiedesse di seguire l'imputato in una esaltazione di Hitler e dei suoi crimini. Diversamente, credo con fermezza nel diritto inviolabile della difesa, previsto dalla Costituzione».

Continua il legale: «Nel rispetto di questo principio ho difeso brigatisti, fascisti, tangentisti, ladri e assassini. L'approccio con Priebke è identico - quello che ho incontrato con alcuni brigatisti. Non sempre ho "legato" con i miei clienti, ed è stato quando questi ultimi hanno cercato di snaturare l'identità del difensore».

La causa - senz'altro appassionante, un'alta prova per un legale. «Spero di essere in grado di affrontarla. E' una causa appassionante perchè si tratta di fare un processo a un secolo di storia. A Hitler, - Stalin e a tanti "ometti" resi automi che - diventati agenti della banalità del male. Mi verrebbe da citare Freud, la psicologia delle masse, ma anche Max Weber, Rosa Luxembourg».

L'avvocato chiavarese Enrico Baccino e l'ex ufficiale delle Ss Erich Priebke

Priebke sarà processato - Roma, dinanzi - - tribunale - - litare. «Forse si costituirà parte civile la città di Roma, e altri soggetti ancora. Si tratta di giudicare un controverso episodio di guerra. Controverso da parte anche antifascista: ci sono ancora ombre sulla vicenda della bomba partigiana di via Rasella, alla quale ha fatto seguito la rappresaglia delle Fosse Ardeatine».

E il ruolo di Priebke? «Gli uomini, anche quando sbagliano, sono fatti di carne, sangue e ossa...».

E aggiunge ancora Baccino: «Non posso aprioristicamente dire - - una difesa. A meno che non si tratti di aspetti, vicende che trovano in me un muro, come possono essere i genocidi tipo quelli compiuti nell'ex Jugoslavia - i campi di sterminio. Diversamente, - ripeto, si tratta di ottemperare a un precetto costituzionale».

Una coincidenza, a margine. L'avvocato difensore di Priebke, se Baccino accetterà l'incarico, sarà un nativo del Tigullio. E proprio sulla stessa Riviera - Levante, a Rapallo in qualità di segretario dell'Hotel Savoia, ha vissuto anche l'ex capitano delle Ss, prima - fuggire - si dice da Genova con l'aiuto di prelati cattolici, seguendo la - via del capo degli ustascia Ante Pavelic - in Argentina, - Bariloche, la località sciistica voluta da Peron.

Qui, nella «Cortina delle Ande», oggi Priebke - agli arresti domiciliari, in attesa - rimettere piede in Italia. **(f. p.)**

TIRRENIA GAS S.p.A.

avuta notizia che ignoti - recano presso il domicilio di clienti, affermando **illegittimamente** di essere incaricati dalla Tirrenia Gas stessa per la vendita di dispositivi di rilevazione - fughe - gas metano,

INFORMA LA PROPRIA CLIENTELA

che il personale Tirrenia Gas che si reca presso le abitazioni dei clienti è dotato di **tesserino di riconoscimento** nome, cognome e fotografia.

INFORMA INOLTRE

che - in corso, attraverso la Società consociata GAS ENERGIA, - tecnici specializzati anch'essi muniti di **tesserino di riconoscimento** e previo avviso con lettera alla propria Clientela, un'iniziativa di **CONTROLLO GRATUITO** dell'impianto domestico - metano al fine di verificarne lo stato - sicurezza. Essendo tale verifica a totale carico della Società, ai tecnici incaricati non **dovrà essere corrisposto alcun compenso** per il controllo dell'impianto.

INVITA

la propria Clientela, in casi analoghi a quelli descritti, a pretendere l'esibizione del tesserino di riconoscimento ed a segnalare telefonicamente allo Sportello Telefonico od agli Uffici Clienti eventuali abusi di qualifica da parte di sconosciuti, allo scopo di poter dar corso alle opportune azioni per la cessazione di tale illecito comportamento.

La Direzione

SPORTELLO TELEFONICO TIRRENIA GAS:
167 019905
UFFICI TIRRENIA GAS:
Chiavari - 328247
Rapallo - 50331
Camogli - 774041

NUMERI UTILI

FARMACIE

TURNO NOTTURNO

GENOVA
Dalle 8 alle 20,30
XX Settembre: via XX Settembre 182
Santa Caterina: salita Santa Caterina24
Martini: via Gramsci 56
S. Ugo: via S. Ugo 5.
Croce Bianca: via Montesuello 5.
N. S. del Monte: via d'Albertis 15.
La farmaceutica: via Canevari 129.
Sturla: via del Mille 37
Dalle 8,30 alle 21,30
S. Sebastiano: via Piacenza 181
Croce d'Oro: via Filzk 7.
Bolzaneto: via Cornigliano 262.
Testoni: via Jori 23
Molino: via Poli 58.
Pescetto: via Rizzo 34.
Sorra: via Cenozzini 132

ARENZANO
Chiappano: via Saull Pallavicino 54.
COGOLETO
Carli: via Colombo.
SORI
Sori: via Cairoli 18, tel. 700.632.
RECCO
Berni: p.le Europa 1, tel. 74.015
CAMOGLI
Machi: via della Repubblica 4, tel. 771.
S. MARGHERITA
Internazionale: p.zza Martin 2, tel.
Montallegro: via Libertà 100, tel.
GLI
Valeria: piazza XXVII Dicembre 8, tel. 259.041.
CHIAVARI E LAVAGNA
Bottegambe, M. Liberazione 1, tel. 30.99.33 - *S. Stefano*, via Roma 102, tel.
SESTRI LEVANTE
Comunale: via Roma 74, tel. 41.175
MONEGLIA
Marcone: via Longhi 66, tel. 49.232.

A

Genova: tel.; **Camogli** tel. 770.205; **Rutia**: tel. 771.119; **Recco**: tel. 74.234, **Santa Margherita Ligure**: tel. 287.019; **Rapallo**: tel. , ; **Chiavarl**: tel. 322.422, 309.655; **Cogorno**: tel. 384.820; **Lavagna**: tel. 309.947; **Sestri Levante**: tel. 41.020, 480.750; **Riva Trigoso**: tel. 41.764; **Moneglia**: tel. 49.241; **Cogoleto**: tel. 9188.368; **Sori**: tel. 700 917

OSPEDALI

S. Martino: tel. 35.351; **Galliera**: tel. 56.321; **Sampierdarena**: tel. 41 021; **Rivarolo**: tel. 448.941; **Sestri Ponente**: tel. ; **Gaslini** (pediatrico): tel. 56 361, **Borgo Fornari**: tel. 932.985; **Recco**: tel. 74 102; **Santa Margherita**: tel. 283.611, **Rapallo**: tel. 50.231; **Lavagna**: tel. 32.91; **Cogoleto**: tel. 91.83 456.

GUARDIA MEDICA

Notturna prefestiva e festiva:
Genova, Bogliasco, Pieve Ligure, Arenzano, Cogoleto: tel. 354.022.
Pediatrica (a pagam.) tel. 542.776
Recco, Rapallo, Camogli, S. Margherita: tel. 80 333
Chiavari, Lavagna, Sestri Levante: tel. 303 410 32.91
Borzonasca: tel. 340.23
Santo Stefano d'Aveto: tel. 88.129
Cicagna: tel. 92.147
Varese Ligure: tel. 842 041

AMT Genova: tel 59 972 114.
Trigullo Trasp.i Chiavari: tel. 313.851.
Sestri Levante: tel 41 384 480 855 - 47 751
Rapallo: tel 54.609 51 306 - 54.508

FERROVIE

Genova: tel 284.081; **Camogli**: tel. 771 137; **Recco**: tel 76.134, **Santa Margherita**: tel. ; **Rapallo**: tel 50.347; **Zoagli**: tel. 259.356; **Chiavari**: tel. 309.587, 302.161; **Sestri Levante**: tel 41.620, 41.050, **Riva Trigoso**: tel. 42 386; **Cogoleto**: tel. 9181.765, **Moneglia**: tel. 49.726.

MERCATI

Lunedì, P.za Palermo, p.za Negro, p.za Tre Ponti, Molassana, Bolzaneto, Pegli, Recco, Riva Trigoso. **Martedì**, P.le Partenze, p.le Giusti, Oregina, Nervi, via Antonio Cornigliano, Voltri. **Mercoledì**, P.za Terralba, via Campo, via Torbosa, Sestri P., Pra, Certosa, p.le Da Vinci, **Giovedì**, P.za Palermo, p.za Di Negro, Bolzaneto, Pegli, via Anzani, via Emilia, Lavagna, Rapallo, Sori. **Venerdì**, Via Isonzo, p.za Tre Ponti, p.za Terralba, Prato, Pontedecimo, p.le Partenze, p.le Giusti, Oregina, Cornigliano, Chiavari, Santa Margherita, **Sabato**, Via del Campo, via Torbosa, p.le Terralba, Sestri Ponente, Certosa, p.za Leonardo Da Vinci, Sestri Levante.

TAXI

Genova Radiotaxi: tel 2886; **Recco**: tel. 74002, **Camogli**: tel. 771143, **Portofino**: tel 269265, **S. Margherita**: tel. 286506-, **Rapallo**: 55858, 54474, 50048, 55868, 50317, 50647; **Zoagli**: tel. ; **Chiavari**: tel. 309284, 306522; **Lavagna**: tel. 392096, 3931622, **Levante**: 41277, 41278, **Sori**: tel 700396

CAPITANERIE DI PORTO

Genova: tel 26 74 51
Santa Margherita: tel. 28 70 20

CORPO

Genova: 566831-580429-585553.
Casarza Ligure: 467 141
Borzonasca: 340 016
Cicagna: 92 035.
Rezzoaglio: 37 043
S. Stefano d'Aveto: 58 072

STASERA AL CINEMA

GENOVA

TEATRI
Carlo Felice — Tel. 589.329 - 591 897 — Ore 16 — Lire 50/30/20.000
Concerto. Direttore Aldo Ceccato. Al pianoforte Andrea Bacchetti. Maestro del coro Fulvio Angius. In programma, musiche di Mendelssohn-Bartholdy, Franck, Ravel.

Teatro Stabile — Teatro della Corte — Tel. 570.24.72 — Ore 16 — Lire 40.000/28.000
Molto rumore per nulla
di William Shakespeare. Regia di Gigi Dall'Aglio. Teatro Stabile di Parma. Con Elisabetta Pozzi, Maurizio Donadoni, Renato Carpentieri.

Teatro Stabile — Sala Duse — Tel. 831.18.91 — Ore 16 — Lire 40.000/28.000
Il ritorno di Scaramouche
di Leo De Berardinis. Regia e interprete principale Leo De Berardinis.

Pol. Genovese — Tel. 839.35.89 — Ore 16 — Lire 40.000/30.000
Johnny Dorelli e Loretta Goggi in **Bobbi se tutto**, Di Age e Scarpelli, Benvenuti e De Bernardi, Jojo , Gigi Magni. Regia di Pietro Garinei.

T. della Tosse — Sala Aldo Trionfo — Tel. 247.07.83 — Ore 20,45. L. 22.000
OGGI RIPOSO

T. della Tosse — Sala Dino Campana — Ore 21 — Lire 20.000/15.000

T. della Tosse — Agorà — Ore 18,45 — Lire 18.000/10.000
OGGI RIPOSO

CINEMA
Ariston 1 — Tel. 208.549. Or.: 15/17,40 20,10/22,45. L. 10.000 sab.-dom. 12.000; mar. 7000
Apollo 13 ☎
di R. Howard, con T. Hanks, B. Paxton, K. Bacon (Usa '95) — La drammatica missione di Apollo 13 che, nel 1970, in seguito al guasto dei sistemi elettrici, rischiò di perdersi nello spazio. N. V. 2h 20' **Avventuroso**

Ariston 2 — Tel. 208.549. Ore 15,10 17/18,50/20,40/22,35
Peccato che sia femmina
di J. Balasko, con V. Abril, J. Balasko, M. Bosé (Fra./Spa. '95) — Un matrimonio rischia di esplodere quando nel triangolo degli adulteri arriva una donna che cerca di sedurre la moglie N. V. **Commedia**

Augustus — Tel. 566.610 — Ore : 15/17,30/20,10/22,30 — Lire 10.000; sab.-dom.: 12.000; merc. 7000
3 months - Imprevisti d'amore ☎
di C. Columbus, con H. Grant, J. Moore, J. Goldblum (Usa '95) — La vita spensierata e alla grande di Samuel sta per essere sconvolta...la sua adorata moglettina aspetta il loro primo figlio. N. V. 1h 40' **Commedia**

Corallo 1 — Tel. 586.419 — Or.: 15,30/17,15/19/20,45/22,30. Lire 10.000 sab.-dom. 12.000; mer. 7000
La seconda volta ☎
di M. Calopresti, con N. Moretti, V. B. Tedeschi, V. Mitilo (Italia '95) - - L'incontro, a distanza di 12 anni, tra un professore universitario e l'ex terrorista in regime di semi-libertà che gli aveva sparato. N. V. 1h 30' **Drammatico**

Corallo 2 — Tel. 586.419 — Or.: 15,30/17,50/20,10/22,30. Lire 10.000 sab.-dom. 12.000; mer. 7000
La pazzia di re Giorgio
di N. Hytner, con N. Hawthorne, H. Mirren, I. Holm (Usa/Inghilterra '95) — La storia di re Giorgio III che, nel 1788, dopo la perdita delle colonie americane, impazzì e fu curato da un medico coraggioso N. V. 1h 50' **Storico**

Grattacielo — Tel. 564.400 — Or.: 15/16,30/18,4 22.30. Lire 10.000 sab.-dom. 12.000; mer. 7000
Io no spik inglish ☎
di G. Verdone, con P. Villaggio, I. Price, C. Pickles (Italia '95) — Un assicuratore di mezz'età, costretto a imparare l'inglese, parte alla volta di Oxford: nel college dovrà convivere con decine di ragazzini scatenati. N. V. 1h 35' **Comm.**

Lux — Tel. 561.691 — Or.: 15/17,30/20/22,30 L. 10.000 sab.-dom. 12.000; mer. 7000
Showgirls ☎
di P. Verhoeven, con E. Berkley, G. Gershon, K. MacLachlan (Usa '95) — In fuga dal passato, una spogliarellista e ballerina di «lap dance» tenta la scalata al successo sui grandi palcoscenici di Las Vegas. V. M.14 2h 10' **Erotico**

Odeon — Tel. 362.8298 — Or.: 15/17,30/20/22,30 L. 10.000 sab.-dom. 12.000; mer. 7000
Il primo cavaliere
di J. Zucker, con R. Gere, S. Connery, J. Ormond (Usa '95) — La leggenda dei cavalieri della tavola rotonda, con le loro battaglie, l'amore tra Lancillotto e Ginevra, in un eroico medioevo. N. V. 2h 08' **Epico**

Olimpia — Tel. 581.415 — Or : 15/16,50/18,50 20,50/22,50. L. 10.000 sab.-dom. 12.000; mer. 7000
Peccato che sia femmina
di J. Balasko, con V. Abril, J. Balasko, M. Bosé (Fra./Spa. '95) — Un matrimonio rischia di esplodere quando nel triangolo degli adulteri arriva una donna che cerca di sedurre la moglie N. V. 1h 48' **Commedia**

Orfeo — Tel. 564.845 — Or.: 15,30/17,50/20,10 22.30. Lire 10.000 sab.-dom. 12.000; mer. 7000
Al di là delle nuvole
di M. Antonioni-W. Wenders, con J. Malkovich, I. Sastre, K. R. Stuart (Fr./Ger./Ita. '95) — Diario mensile di un regista alla perenne ricerca di quanto sta oltre i personaggi, le storie e le immagini dei suoi film. N. V. **Drammatico**

Palazzo — Tel. 585.512 — Or.: 15/16,55/18,50/20,45 22,40. Lire 10.000 sab.-dom. 12.000; mer. 7000
La pazzia di re Giorgio ☎
di N. Hytner, con N. Hawthorne, H. Mirren, I. Holm (Usa/Inghilterra '95) - - La storia di Giorgio III che, nel 1788, dopo la perdita delle colonie americane, impazzì e fu curato da un medico coraggioso N. V. 1h 50' **Storico**

Ritz d'essai — Tel. 314.141 — Or.: 16/18,15/20,30 22,40. Lire 10.000 sab.-dom. 12.000; mer. 7000
Cyclo ☎
di T. Anh Hung, con L. Van Loc, T. L. Chiu Way, T. N. Yen Khe (Fra. '95) — Un onesto portatore di risciò è costretto al crimine sullo sfondo di una Ho Chi Min violenta e corrotta. Leone d'Oro a Venezia. N. V. 2h 05' **Drammatico**

Universale — Palazzo dello Spettacolo — Sala 1. Tel. 582.461 — : 15,30/17,50/20,10/22,30 Lire 12/10/7000
Qualcosa di cui... spartare
di L. Hallstrom, con J. Roberts, D. Duvall, R. Duvall (Usa '95) — Tradita, una bella moglie si ribella alle scappatelle del marito, rivoluziona la propria vita e getta lo scompiglio tra amici e parenti. N. V. 1h 45' **Commedia**

Universale — Palazzo dello Spettacolo — Sala 2. Tel. 582.461 — Or.: dalle 15 alle 22,40 Lire 12/10/7000
Johnny Mnemonic ☎
di R. Longo, con K. Reeves, D. Meyer, Ice-T. (Usa '95) — Un corriere del 21° secolo trasporta segreti in un chip inserito nel cervello, ma ha dovuto farsi sacrificare i ricordi. Ora il vuole indietro. Da Gibson. N. V. 1h 40' **Fantascienza**

Universale — Palazzo dello Spettacolo — Sala 3. Tel. 582.461 — Or.: 15/17,30/20 22,30. L. 12/10/7000
Il primo cavaliere ☎
di J. Zucker, con R. Gere, S. Connery, J. Ormond (Usa '95) — La leggenda dei cavalieri della tavola rotonda, con le loro battaglie, l'amore tra Lancillotto e Ginevra, in un eroico medioevo. N. V. 2h 08' **Epico**

Verdi — Tel. 562.137 — Or. 15,30/17,50/20,10 22,30. L. 10.000 sab.-dom. 12.000; mer. 7000
Die hard - Duri a morire
di J. McTiernan, con B. Willis, J. Irons, S. L. Jackson (Usa '95) — Terza avventura mozzafiato per il detective McClane: ora deve vedersela con un pazzo disposto a tutto che tiene in ostaggio la città di New York. N. V. 2h 10' **Thriller**

LUCI ROSSE
Abc tel. 413.838; **Alcione** tel. 814.995; **Centrale 1 o 2** tel. 580.380; **Chiabrera** tel. 281.566; **Cristallo** tel. 299.957, **Dionisio** tel. 566.516; **Eldorado** tel. 645.7943; **Smeraldo** tel. 201 919

CINECLUB
Amici del cinema — Tel. 413.806 — Or.: 20,15/22,30 Lire 6000/5000
Incontri a Parigi
di E. Rohmer (Fra '95) — Tre sketch per dimostrare che il caso è sempre sovrano: le ripicche di due fidanzati, il tentativo di un adulterio, l'incontro di un pittore. Con un cortometraggio di Sandra Montefiasco. N. V. 1h 48' **Commedia**

Carignano d'essai — Tel. 570.23 48 — Ore 21,15 — Lire 6000
Creature del cielo
di P. Jackson, con M. Lynskey, K. Winslet, S. Peirse (Nuova Zel. '94) — Spinte da una forte fantasia, due quattordicenni amiche e amanti arrivano a commettere un delitto. Da un fatto di cronaca degli Anni 50. V. M. 14, 1h 40' **Dramm.**

Fritz Lang — Tel. 219.788 — Ore 21,15 — Lire 4000/5000
Ed Wood
di T. Burton, con J. Depp, M. Landau, P. Arquette (Usa '95) — La vita di Ed Wood, il regista di horror e porno che ha realizzato i peggiori film di Hollywood pescando attori stravaganti, morto in miseria. N. V. 2h 07' **Biografico**

Lumière — Tel. 505 936 — Or. 20,15/22,30 fest 16/18/20,15/22,30 L. 6000/7000. 5000
Terra e libertà
di K. Loach, con I. Hart, R. Pastor, I. Bollain (Ingh.-Fra.-Ger.-Spa. '94) — La guerra civile del '36 in Spagna attraverso la storia di un operaio che lotta contro il fascismo e si arruola nelle Brigate Internazionali. N. V. 1h 45' **Dramm.**

IL TEMPO IN LIGURIA

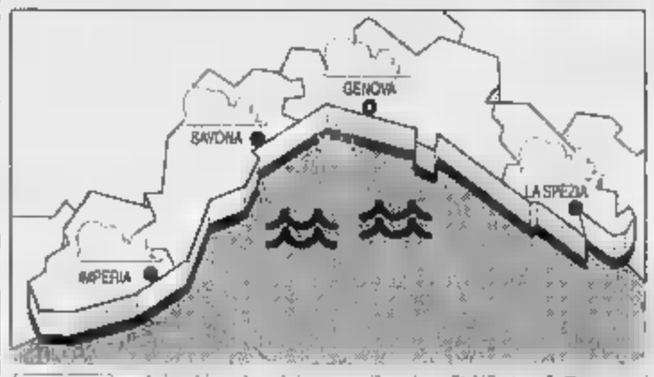

TEMPO PER OGGI. Instabilità con nuvolosità a tratti intensa. Vento moderato. Mare mosso-molto . **Tendenza per domani.** Variabile con annuvolamenti alternati a schiarite. Vento moderato fra Sud Ovest-Sud Est. Mare mosso. Temperatura senza variazioni.
DI Temperatura del 17° C, umidità relativa 60%, vento Est-Nord Est 10-15 km/h, mare mosso, cielo nuvoloso, pressione barometrica 1016 mb (stazionaria).

DI

Genova	max 16	min 9
Savona	max 16	min
Imperia	max	min 15

UN ANNO FA A IMPERIA
Max: ; min: 12; temp. mare 17

Il **Sole** sorge alle 7,16 e tramonta alle 17,06. La **Luna** cala alle 10,38 e si leva alle 20,29 (fase calante).

Dati gentilmente forniti dall'Osservatorio meteorologico del Comune di Imperia e dal Centro Mursia di Portofino.

Chaplin — Tel. 680.069 — Ore 21 — L. 5000 soci — L. 4000 lavoro
Bidoni
di F. Farina, con A. Finocchiaro, G. Cadorna, G. De (Italia '95) — Tangentopoli scolegista con losche operazioni di riciclaggio rifiuti, sottosegretari rampanti, segretaria finto-ingenua e falsa furbona. M. V. 1h 37' **Commedia**

Nickelodeon — Tel. 589.640 — Or.: 21,15; dom. 17 e 21,15 — Venerdì d'argento ore 16
OGGI RIPOSO

Cineforum — Tel. 557.841 — Ore 21 — L. 6000/5000
OGGI RIPOSO

Eden-Peglicinema — Tel. 098.1200 — Or.: 15,20/17,40/20,30 22,10. Lire 10.000
Il primo cavaliere ☎
di J. Zucker, con R. Gere, S. Connery, J. Ormond (Usa '95) — La leggenda dei cavalieri della tavola rotonda, con le loro battaglie, l'amore tra Lancillotto e Ginevra, in un eroico medioevo. N. V. 2h 08' **Epico**

Cinema parrocchiale — Tel. 967.71.30 — Ore 21 — Lire 6000/4000

Teatro Verdi — Tel. 671.263 — Ore 21 — Lire 10.000/7000
OGGI RIPOSO

S. Siro — Tel. 334.770 — Or.: 20,30/22,30. Sabl. e dom. 15,30, ult. 22,30. Lire 8000
Batman forever ☎
di J. Schumacher, con V. Kilmer, J. Carrey, T.L. Jones (Usa '95) — Batman, alla sua terza avventura, deve vedersela con due criminali: l'inquietante «Enigmista» e il paranoico «Due facce». N. V. 2h 01' **Fantastico**

Ambrosiano — Tel. 613.6138 — Or.: 20,15/22,30 Lire 8000
L'isola dell'ingiustizia
di M. Rocco, con C. Slater, K. Bacon, G. Oldman (Usa '94) — Un giovane avvocato cerca di salvare un detenuto di Alcatraz, vittima di terribili abusi. La verità coinvolge il carcere e il governo federale. N. V. 2h **Drammatico**

Verdi — Tel. 402.509 — Ore 21 — Lire 8000
OGGI RIPOSO

Centrale — Tel. 286.033 — Or.: 15,10/17,35/20/22,20 Lire 10.000
I ponti di Madison County
di C. Eastwood, con C. Eastwood, M. Streep (Usa '95) — La storia d'amore breve ma appassionata tra un fotografo e una casalinga sposata, romanzo di Robert James Waller N. V. 2h 15' **Romantico**

Augustus — Tel. 61.951 — Or.: 15/17,30/20/22,20 Lire 10.000
Apollo 13 ☎
di R. Howard, con T. Hanks, B. Paxton, K. Bacon (Usa '95) — La drammatica missione di Apollo 13 che, nel 1970, in seguito al guasto dei sistemi elettrici, rischiò di perdersi nello spazio N. V. 2h 20' **Avventuroso**

Centro — Tel. 353.274 — Or.: 15,15/17/18,50 20,40/22,30. Lire 10.000
Io no spik inglish ☎
di C. Verdone, con P. Villaggio, I. Price, C. Pickles (Italia '95) — Un assicuratore di mezz'età, costretto a imparare l'inglese, parte alla volta di Oxford: nel college dovrà convivere con decine di ragazzini scatenati. N. V. 1h 35' **Comm.**

Nuovo — Tel. 309.694 — Or.: 15; ult.22,30 Lire 10.000
Johnny Mnemonic ☎
di R. Longo, con K. Reeves, D. Meyer, Ice-T. (Usa '95) — Un corriere del 21° secolo trasporta segreti in un chip inserito nel cervello, ma ha dovuto farsi sacrificare i ricordi. Ora li vuole indietro. Da Gibson. N. V. 1h 40' **Fantascienza**

Ariston — Tel. 41.505 — Or.: 15,30/17,45/20,10 22,30. Lire 10.000
Die hard - Duri a morire
di J. McTiernan, con B. Willis, J. Irons, S. L. Jackson (Usa '95) — Terza avventura mozzafiato per il detective McClane: ora deve vedersela con un pazzo disposto a tutto che tiene in ostaggio la città di New York. N. V. 2h 10' **Thriller**

CHIEDETELO A LA STAMPA
... COSA SI DICE DI QUEL FILM: le di Lietta Tornabuoni sul film in prima visione
TELEFONA AL 144 66 0818 (tre 952 al minuto + Iva)

SAVONA

Teatro Chiabrera — L. 50.000/30.000/20.000
Concerto del pianista Bruno Rucci. Ridotto del Chiabrera. Ore 11,45, organizzato dal fondazione Rosa Pescetto

Astor — Tel. 654.627 — Or.: 15,30/17,15/19/20,40 22,30 - L. 10.000/7000
Johnny Mnemonic ☎
di R. Longo, con K. Reeves, D. Meyer, Ice-T. (Usa '95) — Un corriere del 21° secolo trasporta segreti in un chip inserito nel cervello, ma ha dovuto farsi sacrificare i ricordi. Ora li vuole indietro. Gibson. N. V. 1h 40'

Diana 1 — Tel. 625.714 — Or.: 15,30/17,15/19/20,40 22,30. L. 10.000/7000
Io no spik inglish ☎
di C. Verdone, con P. Villaggio, I. Price, C. Pickles (Italia '95) — Un assicuratore di mezz'età, costretto a imparare l'inglese, parte alla volta di Oxford: nel college dovrà convivere con decine di ragazzini scatenati. N. V. 1h 35' **Comm.**

Diana — Tel. 625.714 — Or.: 15,45/18/20,15 22,30. L. 10.000/7000
Forget Paris
di B. Crystal, con B. Crystal, D. Wenger, J. Montagna (Usa '95) — Un americano a Parigi alle prese con la beffa del padre resta coinvolto in una storia di amore e disamore coraggiose N. V. 1h 50' **Sentimentale**

Diana 3 — Tel. 625.714 — Or.: 15,30/17,15/19/20,40 22,30. L. 10.000/7000
che sia femmina
di J. Balasko, con V. Abril, J. Balasko, M. Bosé (Fra./Spa. '95) — Un matrimonio rischia di esplodere quando nel triangolo degli adulteri arriva una donna che cerca di sedurre la moglie N. V. 1h 48' **Commedia**

Ariston — Tel. 41.505 — Or.: 15,30/17,45/20,10 22,30. Lire 10.000
Die hard - Duri a morire
di J. McTiernan, con B. Willis, J. Irons, S. L. Jackson (Usa '95) — Terza avventura mozzafiato per il detective McClane: ora deve vedersela con un pazzo disposto a tutto che tiene in ostaggio la città di New York. N. V. 2h 10' **Thriller**

Eldorado — Tel. 820.563 — Or.: 15,30/17,15/19/22,40 22,30 Lire 10.000/7000
Dredd
di D. Cannon, con S. Stallone, A. Assente, D. Lane (Usa '95) — In un secolo del futuro, un poliziotto spietato ma giusto combatte un pericoloso criminale. Dall'omonimo fumetto degli Anni 50 N. V. 1h 40'

Filmstudio — Tel. 838.63.22 — Or. 15,30/17,30/20,30/22,30 Lire 5000
Romanzo di un giovane povero
di E. Scola, con A. Sordi, R. Ravello, I. Ferrari (Italia '95) Un pensionato oltre 30 milioni a un laureato senza lavoro perchè gli uccida la moglie in un incidente simulato. Ma tutto va storto. N. V. 2h **Tragicommedia**

Jolly — Tel. 850.570 — Or.: 15,30/17,30/20,30 22,30. L. 9000/6000/5000
Film a luci rosse

Salesiani — Ore 15,30 — Lire 7000/5000
Il primo cavaliere ☎
di J. Zucker, con R. Gere, S. Connery, J. Ormond (Usa '95) - La leggenda dei cavalieri della tavola rotonda, con le loro battaglie, l'amore tra Lancillotto e Ginevra, in un eroico medioevo. N. V. 2h 08' **Epico**

Colombo — Tel. 84.02.63. Or.: 20,30 22,30, fest. e prel. 16,30/18,30/ Lire 10.000/6000/5000
Qualcosa di cui sparlare
di L. Hallstrom, con J. Roberts, D. Duvall, R. Duvall (Usa '95) — Tradita, una bella moglie si ribella alle scappatelle del marito, rivoluziona la propria vita e getta lo scompiglio tra amici e parenti. M. V. 1h 45' **Commedia**

Ritz — Tel. 540.427 — Or.: 20,15/22,30, fest. e prel. 15,45/18/20,15/22,30 Lire
Showgirls ☎
di P. Verhoeven, con E. Berkley, G. Gershon, K. MacLachlan (Usa '95) — In fuga dal passato, una spogliarellista e ballerina di «lap dance» tenta la scalata al successo sui grandi palcoscenici di Las Vegas. V. M.14 2h 10' **Erotico**

Ambra — Tel. 96 803 — Or.: 20,15/22,30 fest. 15,30/18 Lire 4500
Hard ☎
di J. McTiernan, con B. Willis, J. Irons, S. L. Jackson (Usa '95) — Terza avventura mozzafiato per il detective McClane: ora deve vedersela con un pazzo disposto a tutto che tiene in ostaggio la città di New York. N. V. 2h 10' **Thriller**

Astor — Tel. 50.997 — Or.: 20,30/22,30; fest. e prel. 16,30/18,30/20,30/22,30 Lire 6000/5000
Nine months, imprevisti d'amore ☎
di C. Columbus, con H. Grant, J. Moore, J. Goldblum (Usa '95) — La vita spensierata e alla grande di Samuel sta per essere sconvolta...la sua adorata moglettina aspetta il loro primo figlio. N. V. 1h 40' **Commedia**

ALBISOLA SUP.
Teatro Leone — Ore 21 — Lire 15.000

BORGHETTO
Vittoria — Or.: 20,45/22,45
CHIUSO

CAIRO M.
Abba — Or.: 20/22, fest. 16/18 — Lire 8000
Batman Forever
di J. Schumacher, con V. Kilmer, J. Carrey, T.L. Jones (Usa '95) — Batman, alla sua terza avventura, deve vedersela con due criminali: l'inquietante «Enigmista» e il paranoico «Due facce». N. V. 2h 01' **Fanta**

FINALE LIGURE
Ondina — Tel. 692.200 — Or.: 20,15/22,30 L. 9000/7000
Io no spik inglish ☎
di C. Verdone, con P. Villaggio, I. Price, C. Pickles (Italia '95) — Un assicuratore di mezz'età, costretto a imparare l'inglese, parte alla volta di Oxford: nel college dovrà convivere con decine di ragazzini scatenati. N. V. 1h 35' **Comm.**

LOANO
Loanese — Tel. 669.951 — Or.: 20,30/22,30; fest. 16,30 Lire 10.000/8000
CHIUSO

MILLESIMO
Lux — Or.: 21 — L. 7000/5000
Waterworld
di K. Reynolds, con K. Costner, D. Hopper, J. Tripplehorn (Usa '95) — La Terra è sommersa d'acqua: un eroe combatte i malvagi e insegue una nuova vita. Con lui, una donna e una bimba che cela un segreto. M. V. 2h 05' **Avvent.**

VARAZZE
Verdi 1 — Or.: 15,10/22,40 L. 10.000/8000
Mortal kombat

Verdi 2 — Tel. 97.249 — Or.: 15,20/22,40 L. 10.000/8000
Ivo il tardivo ☎
di A. Benvenuti, con A. Benvenuti, F. Neri, D. Bechini (Italia '95) — Lui è straunato, poeico e ha designato sui muri di un paesino una miriade di rebus. Lei opera di valorizzato. Il loro incontro segnerà entrambi. N. V. 1h 48' **Comm.**

IMPERIA

Teatro Cavour — Tel. 51.979
Aperta la campagna abbonamenti. Orario botteghino: 12,00; 16,30-19.

Centrale — Tel. 63.671 (segr. tel.) : 15/22,30 L. 10.000 rid. 7000
La seconda volta ☎
di M. Calopresti, con N. Moretti, V. B. Tedeschi, V. Mitilo (Italia '95) — L'incontro, a distanza di 12 anni, tra un professore universitario e l'ex terrorista in regime di semi-libertà che gli aveva sparato. N. V. 1h 30' **Drammatico**

Dante — Or.: 15,30/22,30 10.000/7000 (rid.) rid. anziani 5000
Showgirls ☎
di P. Verhoeven, con E. Berkley, G. Gershon, K. MacLachlan (Usa '95) — In fuga dal passato, una spogliarellista e ballerina di «lap dance» tenta la scalata al successo sui grandi palcoscenici di Las Vegas. V. M.14 2h **Erotico**

Imperia — Or.: 14,30/22,30 Lire 10.000/7000 (rid.) rid. anziani 5000
Mowgli, Il libro della giungla
di S. Sommers, con J. Scott Leo, C. Elwes, S. Neill (Usa '95) — Abbandonato, il piccolo Mowgli cresce nella foresta tra pantere, cuccioli di lupi e orsetti. Un giorno accade un imprevisto. Dal libro di Kipling. N. V. 1h 53' **Avventura**

Qualcosa di cui sparlare
di L. Hallstrom, con J. Roberts, D. Duvall, R. Duvall (Usa '95) — Tradita, una bella moglie si ribella alle scappatelle del marito, rivoluziona la propria vita e getta lo scompiglio tra amici e parenti. N. V. 1h 45' **Commedia**

Ariston Ritz — Tel. 507.070 — Or.: in. 15,30 / ult. 22,30 Lire 10.000/rid.
Nine months - Imprevisti d'amore ☎
di C. Columbus, con H. Grant, J. Moore, J. Goldblum (Usa '95) — La vita spensierata e alla grande di Samuel sta per essere sconvolta...la sua adorata moglettina aspetta il loro primo figlio. N. V. 1h 40' **Commedia**

Ariston Roof Sala uno — (0184) 505 060 — Or.: in. 15,30 / ult. 22,30 L. 10.000/7000
La seconda volta ☎
di M. Calopresti, con N. Moretti, V. B. Tedeschi, V. Mitilo (Italia '95) — L'incontro, a distanza di 12 anni, tra un professore universitario e l'ex terrorista in regime di semi-libertà che gli aveva sparato. N. V. 1h 30' **Drammatico**

Ariston Roof Sala due — (0184) 506 060 — Or.: in. 15,30 / ult. 22,30 L. 10.000/7000
Peccato che sia femmina
di J. Balasko, con V. Abril, J. Balasko, M. Bosé (Fra./Spa. '95) — Un matrimonio rischia di esplodere quando nel triangolo degli adulteri arriva una donna che cerca di sedurre la moglie N. V. 1h 48' **Commedia**

Ariston Roof Sala tre — Tel. (0184) 506.060 — Or.: in. 15,30 / ult. 22,30 L. 10.000/7000
Die hard - Duri a morire ☎
di J. McTiernan, con B. Willis, J. Irons, S. L. Jackson (Usa '95) — Terza avventura mozzafiato per il detective McClane: ora deve vedersela con un pazzo disposto a tutto che tiene in ostaggio la città di New York. N. V. 2h 10' **Thriller**

Centrale (Sala A) — Tel. (0184) 506.060 — : in. 15,30/ult. 22,30 L. 10.000/7000
Io no spik inglish
di C. Verdone, con P. Villaggio, I. Price, C. Pickles (Italia '95) — Un assicuratore di mezz'età, costretto a imparare l'inglese, parte alla volta di Oxford: nel college dovrà convivere con decine di ragazzini scatenati. N. V. 1h 35' **Comm.**

(Sala) — Tel. 507.070 — Or.: in. 15,30 / ult. 22,30 L. 10.000/7000
Al di là delle nuvole ☎
di M. Antonioni-W. Wenders, con J. Malkovich, I. Sastre, K. R. Stuart (Fr./Ger./Ita. '95) — Diario mensile di un regista alla perenne ricerca di quanto sta oltre i personaggi, le storie e le immagini dei suoi film. N. V. 1h 50' **Drammatico**

Sanremese — Or.: 15,30/ult. 22,30 L. 7000
L'anno prossimo vado a letto alle 11
di A. Orlando, con A. Orlando, R. Memphis, N. Davoli (Ita. '95) — Capodanno da incubo per due amici, l'uno lasciato dalla donna, l'altro costretto a seguirlo in una notta che finirà in baila di autostoppisti armati. N. V. 1h 35' **Grott.**

S'alza di tono ad Albenga la polemica tra il primo cittadino e i magistrati

Il sindaco: «Mai commesso reati»

Viveri: «Sul caso del ponte sul Centa trovo ingiustificato l'allarme di pericolo di inondazione Non so quali atti abbiano esaminato i giudici ma sono certo della validità del nostro progetto»

ALBENGA. «In base a quali documenti mi si accusa? Questo allarme alla cittadinanza è ingiustificato». Il sindaco di Albenga, Angelo Viveri, chiede spiegazioni in merito all'appunto rivoltogli di aver messo la città in «pericolo di inondazione» per non aver preso in considerazione un progetto del 1920 che prevedeva la costruzione sul Centa di un ponte largo 120 metri.

Il sindaco si rivolge così ai cittadini: «E' stato ipotizzato a mio carico il reato di "omettere di rimuovere la strozzatura nel fiume Centa all'altezza del ponte crollato durante l'alluvione del 1994, non prendendo neppure in considerazione i progetti approvati nel 1920 di allargamento dell'alveo del fiume a 120 metri, ma richiedendo alla Regione finanziamenti per opere totalmente diverse, e facendo quindi persistere il pericolo di un'inondazione in Albenga". Vorrei sapere dove i pubblici ministeri Emilio Gatti e Domenico Pellegrini abbiano appreso queste notizie, quali documenti abbiano consultato e quali progetti abbiano visionato», dice Viveri.

E poi passa ad analizzare i dati in suo possesso: «Il progetto richiamato dai giudici è stato redatto dall'ingegner Godino nel 1920, ma prevede, all'altezza del ponte, secondo la planimetria, un alveo largo ottanta metri. La relazione di accompagnamento al progetto prevedeva una portata d'acqua di massima sicurezza pari a 1500 metri cubi litro/secondo. Il nostro progetto prevede un alveo largo 95 metri, 15 metri in più del progetto Godino, ed una portata d'acqua litro/secondo di 3300 metri cubi, 1800 in più del vecchio progetto», controbatte Viveri.

Dunque, che dire dell'accusa mossa dai due pubblici ministeri? «I giudici Gatti e Pellegrini hanno ipotizzato a mio carico il reato tipico di chi "faceva persistere il pericolo di un'inondazione" sulla base del progetto Godino nel 1920 che prevede dimensioni d'alveo e portata d'acqua di gran lunga inferiori a quelle attualmente progettate ed approvate dal Genio Civile», spiega con impeto Viveri.

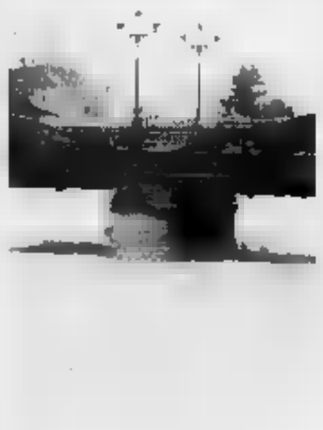

Il ponte «incriminato»

Incongruenze sarebbero presenti, sempre secondo il sindaco, anche se si dovessero rispettare le altezze degli argini e del ponte previste dal vecchio progetto. Conclude Viveri: «Il nostro progetto che elimina totalmente le pile di sostegno, che occupano diversi metri e che causano la formazione di barriere con il legname che scende a valle, in occasione delle piene, prevede un'altezza centrale del ponte di 7,20 metri con sponde di 5,83 metri sul lato dell'ospedale e 6,36 metri dalla parte di Vadino. Superfluo ricordare quanto stabilito dal progetto di 75 anni fa».

Da palazzo di giustizia, intanto, non è arrivata nessuna replica. I due giudici che hanno mosso le accuse nei confronti del sindaco di Albenga hanno fatto capire che del fatto se ne discuterà solo nella sede appropriata, ovvero in tribunale. D'altra parte, non sono tenuti a ribattere alle parole di Angelo Viveri.

Massimo Boero

Una pioggia di abusi edilizi

Savonese, zona da primato Accertati 2500 casi solo nel '94

SAVONA. Sono circa 2500 gli abusi edilizi accertati nel 1994 in provincia di Savona da parte dell'autorità giudiziaria. Gli indagati per reati penali, connessi a questi abusi, sarebbero almeno 5 mila. Questi dati confermano che quella savonese resta una provincia in cui si raggiunge un record di abusi tanto più che le irregolarità accertate sarebbero solo la punta dell'iceberg di un fenomeno ben radicato. Purtroppo, la stragrande maggioranza degli abusi finiscono con gli anni per l'essere annullati grazie a sanatorie o condoni.

Una delle irregolarità più comuni è quella legata agli interventi in zone agricole. In molte località della Riviera sono state realizzate ville, o comunque abitazioni di prestigio, con licenze agricole. Conseguenza: noi locali ufficialmente da adibire a magazzini di attrezzi agricoli e ricovero di trattori, sono state trovate moderne tavernette o garage con auto di grossa cilindrata.

Numerose anche le violazioni di carattere ambientale riscontrate nell'ultimo anno e una spiegazione potrebbe risiedere nel fatto che gran parte dei territori del Savonese sono soggetti a vincoli ambientali ed è facile commettere questo tipo di abuso.

L'elenco delle violazioni edilizie denunciate prosegue con sottotetti trasformati in mansarde, terrazzi diventati verande, garage trasformati in tavernette. Numerosi box prefabbricati sono stati installati in zone agricole senza autorizzazione. Per tutti questi fatti, tra le persone denunciate ci sono i proprietari degli immobili o dei terreni, ma anche molti professionisti, i direttori dei lavori e in alcuni casi, anche amministratori pubblici.

Una curiosità: chi ha commesso piccole irregolarità, si difende tirando in ballo le lungaggini burocratiche, le troppe leggi e i vincoli che spesso impediscono di modificare anche una sola finestra di casa. **[a. r.]**

Processo al clan Barberi: rivelazioni

Minacciarono anche il pm

SAVONA. Una banda con ramificazioni internazionali che si sentiva forte e non si poneva limiti, al punto da arrivare a minacciare il pm di allora, Tiziana Parenti, attuale presidente della Commissione antimafia. Il clan di Gaetano Barberi, di cui si stanno ricostruendo le gesta alla Corte d'Assise d'Imperia - ieri nuova udienza con aggiornamento a giovedì - aveva mandato chiaro segnale intimidatorio a «Tutti la rossa»: «Attento al pesce: in Liguria, più congelato è grosso è, più il piatto è grasso». Parole oscure, dal significato minaccioso, inviate con una lettera da Sergio Paglia, l'uomo che sa molte cose sull'omicidio di Giorgio Bazzano - su cui si deve fare ancora piena luce - e che è in carcere in Grecia per rapina.

Tiziana Parenti fu minacciata di morte

Il testo del lungo interrogatorio, condotto dal giudice savonese Landolfi attraverso rogatorie internazionali, è stato inserito agli atti del processo d'Imperia su richiesta dell'accusa, rappresentata dal sostituto Francesca Nanni.

L'organizzazione imputati, oltre a Barberi, ci sono Bova, Insolito, Zirano, Laino, Ferrando, Martini, Gozzoli e Borda), chiamata a rispondere di traffico di droga, «colpì» alle banche (parte civile è la Carige, la più colpita, che si fa assistere dal legale Gabriella De Filippisi, degli omicidi di Bazzano e Luigi Esposito, amava appoggiarsi ai catanesi e sconfinare all'estero. Lo stesso Bazzano, prima di essere eliminato perché confidente dei carabinieri, era rimasto implicato in Grecia in una storia di dollari falsi e a Corfù, con Luigi Esposito, aveva organizzato una rapina: il bottino in dracme lo versò in una banca di Loano.

All'udienza di ieri, da registrare la lamentela dell'avvocato di Genova, Patrizio Franco, difensore di Salvatore Bova, sul trattamento riservato ai detenuti: «E' assurdo: li lasciano in semisolamento a Marassi perché non parlino tra loro e poi stanno tutti insieme nella "gabbia". Una contraddizione palese». **[m. v.]**

LA SANITA' RIVIVE NEL MISTERO

Annuncio del direttore sanitario dell'Usl al convegno che si è svolto al Priamar

Gli ospedali perdono 568 posti-letto

Ghigliazza: «La decisione in seguito al calo demografico che si registra nella provincia di Savona» Una parte, però, verrà riconvertita per la riabilitazione. Pesanti critiche al manager Cuneo

SAVONA. In provincia di Savona verranno cancellati 568 posti letto. Lo ha annunciato ieri il direttore sanitario dell'Usl, Giovan Battista Ghigliazza nell'ambito del convegno sulla sanità organizzato al Priamar dai Socialisti italiani. All'iniziativa hanno preso parte centinaio di addetti ai lavori fra sindacalisti, amministratori e politici, che hanno colto l'occasione per contestare duramente l'operato del manager Roberto Cuneo.

Il direttore sanitario dell'Usl ha svelato i piani della sanità savonese per il 1996. Ghigliazza ha spiegato che l'Usl in tutta la provincia dovrà eliminare 568 posti letto, creando al tempo stesso posti per la riabilitazione: «Siamo di fronte a una trasformazione imponente. Attualmente gli ospedali savonesi possono contare su 1850 posti letto, ma in base ai parametri di legge la provincia perderà 568 posti. Si tratta infatti di una zona in calo demografico. Una parte di questi letti verrà comunque convertita nel settore della riabilitazione: per la precisione dovremo posti per lungodegenti».

La rivoluzione coinvolgerà anche il personale. Attualmente sui 3 mila 200 dipendenti dell'Usl 2, quasi duemila lavorano in ambito ospedaliero. La riduzione dei posti letto costringerà naturalmente il manager a modificare anche la pianta organica.

Fra i relatori del convegno, segnalare l'intervento del segretario provinciale della Federazione medici di famiglia, Renato Giusto: «Il taglio dei posti letto e la nuova gestione aziendale imposta dalla riforma sanitaria rende indispensabile il potenziamento dell'assistenza domiciliare. In quest'ottica è necessario creare addirittura un dipartimento delle attività territoriali».

L'ex amministratore straordinario dell'Usl, Luciano Locci, nei panni del moderatore, ha aperto il dibattito: «La gestione aziendale dovrebbe caratterizzarsi non tanto sulla politica dei tagli quanto piuttosto sugli investimenti in conto capitale e sulla chiusura delle strutture fatiscenti».

Duri attacchi a Cuneo dai sindacalisti: il manager sta tagliando i servizi perché spera di ottenere il premio di produzione». Ezio Vallana del Tribunale del malato ha contestato le ultime iniziative dell'Usl: «L'istituzione delle rette al Santuario, la multa ai pazienti che non si presentano alle visite, sono provvedimenti punitivi. Nel frattempo l'Usl dimentica di effettuare il controllo di qualità e l'aggiornamento del personale». Per l'ex presidente delle Opere sociali Aldo Pastore, infine, l'Usl ha dimenticato i compito di prevenzione e riabilitazione. **[c. b.]**

ALESSANDRIA

Operato al timpano, muore

Operato ad un timpano, è deceduto due giorni dopo per emorragia celebrale. Su questa vicenda indaga da ieri il giudice Domenico Pellegrino. E due medici, che lavorano nell'ospedale di Albenga, sono stati frattanto raggiunti da avviso di garanzia. Il deceduto è Salvatore Fiori, 48 anni, muratore di Loano, operato ad un timpano il 9 novembre nell'ospedale di Albenga. L'uomo, però, nel pomeriggio dello stesso giorno è stato trasferito d'urgenza nel reparto di del Santa Corona di Pietra Ligure dove è deceduto nella mattinata di giovedì probabilmente a causa di un ictus. In seguito ad una denuncia dei parenti, il giudice ha predisposto l'autopsia che si svolgerà lunedì. Per questo motivo i funerali - già fissati per oggi - sono stati rinviati. L'esame autoptico dovrà stabilire, tra l'altro, se l'emorragia cerebrale è in qualche modo collegata all'intervento e se è possibile prevederla. L'avviso di garanzia ai medici è un atto dovuto. **[a. r.]**

Operazioni alla Colletta?

VARAZZE. Millecinquecento firme da Cogoleto e 500 da Arenzano per dare il via a una petizione per l'istituzione delle sale operatorie all'ospedale della Colletta. L'iniziativa è portata avanti da un comitato che non accetta le ipotesi della Regione di destinare il polo sanitario arenzanese alle sole specializzazioni di ordine riabilitativo con posti letto per cardiologica, dialisi, nefrologia e dermatologia.

Il problema coinvolge anche i cittadini di Varazze che daranno vita alla raccolta di firme per richiamare la Regione alle necessità dei Comuni periferici, i cui cittadini potrebbero, con maggiore comodità rispetto all'ospedale San Paolo, fare riferimento alla Colletta di Arenzano. **[a. z.]**

Celle: dopo la frana

Sarà domani la riapertura dell'Aurelia?

CELLE L. Potrebbero finire da domani i disagi degli automobilisti pendolari costretti - dalla frana che si è abbattuta sull'Aurelia - a percorrere più volte al giorno l'autostrada o tortuosi itinerari collinari.

La data approssimativa del 13 novembre è stata concordata a Roma tra il ministero della Protezione Civile e l'Anas su sollecito del sindaco Acquilino. Sempre domani, in Regione, il vicepresidente Mazzarello incontrerà i sindaci di Celle e Varazze, i responsabili di Anas, prefettura e Provincia per discutere del problema della viabilità interrotta sulla statale.

Intanto, continuano le proteste degli automobilisti molti dei quali hanno conservato tutti gli scontrini dei pedaggi nella speranza di ottenere il risarcimento visto che dal giorno della frana hanno inutilmente atteso e sperato che la Società Autostrade sospendesse, come richiesto dal sindaco di Celle all'indomani del disastro, il pagamento delle 700 lire dal casello di Celle a quello di Albisola. **[a. z.]**

Albissola Mare

Prg sul tavolo e la minoranza lascia l'aula

ALBISSOLA M. Le opposizioni dell'aula per protesta in merito alla pratica inerente la nomina dei tecnici chiamati a formulare il nuovo prg. Protagonista del gesto, il gruppo «Per Albissola» che fa capo ad Adriana Bocca che ha abbandonato la seduta con gli esponenti di Rifondazione comunista, guidati da Elvira Scotto Veirana. Motivo: essere riusciti a far accogliere al sindaco la proposta di discussione delle linee generali del futuro piano, prima di parlare di incarichi. «Innanzitutto - ha spiegato Bocca - tali incarichi sono di competenza della giunta. Compito delle minoranze dovrebbe essere quello di discutere e dibattere le linee di un piano determinante per il destino del paese. Poiché ci hanno impedito di svolgere il nostro ruolo, abbiamo deciso di uscire. Non ritengo inoltre sia corretto affidare l'incarico esperti genovesi quasi come se l'ordine degli architetti di Savona non fosse all'altezza di offrire una qualificata competenza». **[a. z.]**

Ceriale: il padre di un bambino di prima media rileva come lo zaino comporti ormai una fatica insostenibile

«Troppi pesi spezzano le schiene dei nostri figli»

«Libri e antologie fino a 18 chili: andrò anche dal giudice»

CERIALE. «Non è possibile che i nostri figli, di neppure undici anni, spesso di peso inferiore ai 30 chili, debbano portare sulle spalle zaini stracolmi di volumi che arrivano anche a sfiorare i 18 chili». Questa l'accusa fatta dal padre di G.M., 11 anni, studente della prima media a Ceriale. E per dimostrare la fondatezza dell'accusa, rivolta sia alle autorità scolastiche sia all'Usl, il genitore di G.M. ha chiamato i cronisti ed il fotografo per «immortalare» lo zaino del figliolo.

Dice il papà cerialese: «Sono soprattutto le antologie che coprono tutti e tre gli anni delle medie a pesare. Si tratta di volumacci che oltrepassano le mille pagine. Le proteste che i miei "colleghi" genitori hanno fatto sono state troppo blande. Se questa mia protesta non otterrà esito, sono deciso anche a rivolgermi all'autorità giudiziaria».

C'è da notare che la moda degli zaini, che meglio ripartiscono il peso sulla struttura degli alunni, ha invece coinciso con il vero e proprio «boom» dei volumi pesanti. Così, quello che doveva in modo più salutare di trasportare i libri scolastici, ha determinato una situazione che per ora non è stata affrontata in qualche modo né dalle autorità scolastiche, né da quelle sanitarie.

Dice ancora il padre di G.M.: «Basterebbe lasciare alcuni tipi di libri a scuola, evitando, come invece accade, che tutto quel peso venga trasportato avanti e indietro. Mi sono anche domandato come mai i professori che seguono i nostri figli non abbiano rilevato in tutto ciò una chiara anomalia. Tale preoccupante situazione si trascina così come se niente fosse, con il risultato che i casi di scoliosi sono in preoccupante aumento». **[r. sr.]**

Ecco il fardello indubbiamente gravoso che pesa sulla schiena del bambino

Il 30 e 31 maggio si disputeranno la Aulla-Loano e la Loano-Prato Nevoso

Giro d'Italia, due tappe in Riviera

Occasione promozionale e «regalo» per gli sportivi

LOANO. Il Giro d'Italia ritorna in Riviera. La 79ª edizione della «corsa rosa» che scatterà lunedì 20 maggio dalla Grecia per celebrare i 100 anni dei Giochi Olimpici, prevede infatti due frazioni che interessano da vicino la provincia di Savona. Si tratta della Aulla-Loano (195 chilometri) e della Loano-Prato Nevoso (109 chilometri), rispettivamente dodicesima e tredicesima tappa, in programma giovedì 30 e venerdì 31 maggio.

La notizia che la corsa organizzata dalla «Gazzetta dello Sport» farà sosta a Loano era nota da diverse settimane perché anticipata dal sindaco Francesco Genere che, tra l'altro, nella Federazione Ciclistica ricopre il ruolo di giudice internazionale. L'Aulla-Loano toccherà comunque tutta la provincia di Savona considerato che i corridori, dopo l'attraversamento di Genova, imboccheranno la via Aurelia fino al traguardo posto in via Mazzini, sul lungomare (davanti alla stazione).

Ma anche la Loano-Prato Nevoso avrà un grande impatto sugli sportivi savonesi visto che dopo la partenza (ancora fissata in via Mazzini) la carovana transiterà per Albenga, prima di affrontare il Colle S. Bernardo. Oltre ai contenuti tecnici (le due tappe, almeno sulla carta, si annunciano interessanti) i «due giorni» riveste anche un importante connotato turistico. Rai, che coprirà nuovamente i servizi della corsa, ha infatti annunciato 5 ore giornaliere di collegamenti, con trasmissioni speciali dedicate alle città interessate dal Giro.

Afferma il sindaco Genere: «Pensiamo di aver fatto un grande regalo a tutti gli sportivi, e agli appassionati di ciclismo in particolare, che da tempo desideravano vedere da vicino il Giro». **[g. o.]**

Claudio Chiappucci, big di casa nostra

Sanremo, si conclude la serie di incontri con gli aspiranti alla carica di primo cittadino

I candidati si avviano al «rush» finale

Ultima frenetica settimana di appuntamenti e comizi

Barillà, leader di Insieme per Sanremo

Impresario edile con la passione per la politica
Le sue ardue battaglie dai banchi dell'opposizione

SANREMO. Cinquantuno anni, calabrese doc di Nicotera, Catanzaro) moglie, tre figli, un cane, una gatta e una grandissima passione per il calcio minore. Carlo Barillà, vent'anni sulla scena politica sanremese, leader di Insieme per Sanremo, si autodefinisce l'unico candidato sindaco della sinistra moderata presente sulla piazza.

«Dai banchi dell'opposizione ho maturato l'esperienza necessaria per poter amministrare la città» assicura. Poi sottolinea che «non è necessario essere laureati per fare il sindaco: basta saper organizzare il lavoro dei funzionari e dei dirigenti del Comune. I politici devono fare le scelte e fornire gli indirizzi, le pratiche le devono curare i quadri municipali».

Carlo Barillà, ex ala sinistra della Carlin's boys, piccolo impresario edile con il pallino della politica, è sempre stato all'opposizione e da quei banchi è stato protagonista di memorabili scontri con le vecchie amministrazioni democristiane e di centro-sinistra.

«Ho battagliato anche nei due anni in cui sono rimasto fuori dal Consiglio comunale. Come semplice cittadino mi sono dato da fare per denunciare irregolarità e situazioni anomale. La mia è sempre stata un'opposizione costruttiva».

Perché la giunta leghista di Davido Oddo non ha portato a termine il mandato amministrativo?

«Per le forti contraddizioni interne e per l'arroganza elevata a metodo nei confronti del personale di Palazzo Bellevue di alcuni amministratori». Barillà alle amministrative del '93 non ce l'ha fatta a passare per una manciata di voti.

Quali le cause dell'insuccesso?

«Ero uscito all'ultimo momento dal pds e molti miei elettori non avevano interpretato bene la nuova legge elettorale dandomi il voto nella casella sbagliata. Per soli 250 voti il mio gruppo non è stato rappresentato a Palazzo Bellevue. Senza quegli errori sarei passato».

Chi vincerà le elezioni?

«Il Polo, con quattro liste che lo sostengono, è il più forte. Il Centrosinistra avrebbe potuto competere alla pari alleandosi con Rifondazione e con il mio gruppo. Ma ha rifiutato. Se Gorlero non andrà al ballottaggio sarà soltanto colpa del pds che ha respinto la proposta di un grande alleanza di sinistra. Toccherà ai dirigenti della Quercia recitare il "Mea culpa"».

Qual è stata la sua più grande delusione in 20 anni di militanza politica?

«Non essere stato eletto in occasione dell'ultima tornata perché non è stato la Lega Nord a mettere alla berlina il vecchio sistema. E' stato Carlo Barillà anni di opposizione. Purtroppo la città non me ne ha riconosciuto il merito. Ma non mi sono arreso ed ho continuato la mia battaglia. Vogliono farmi passare per un "rompi", ma io mi limito a indicare come le cose si dovrebbero affrontare e risolvere. Poi se altri operano in modo diverso e naufragano non è colpa mia. E io lo evidenzio, nient'altro. Del resto l'avevo detto...»

E la più grande soddisfazione?

«La candidatura al senato per il pds nel 1992. Ho ottenuto 4500 voti a Sanremo e quasi ventimila nel collegio. E' stato un risultato per me di grande prestigio. Anche se non ho potuto compiere il grande balzo verso Roma. E' stata un'esperienza esaltante».

Barillà si arrende. La passione per la politica è più forte della ragione, che a volte gli imporrebbe di chiudere. Se non altro per poter seguire con maggiore attenzione la sua attività imprenditoriale. Ma per lui che arriva dal profondo Sud, senza lauree e diplomi, fare politica è anche una rivincita. Parla bene è un successo.

Gian Piero Moretti

Carlo Barillà, candidato di Insieme per Sanremo, assieme ai due figli

Maiga in corsa per «Sanremo Insieme»

Un gentleman inglese con un passato da rallista
che cerca di raccogliere un'eredità difficile

SANREMO. E' timido, introverso, non freddo. Ha l'à plomb del gentleman inglese, per interderci quello con bombetta e ombrello. Ma sa anche essere passionale, capace di grandi slanci. E' il profondo amore per lo sport ne è la conferma. Silvio Maiga, 46 anni, dottore commercialista, è il candidato sindaco scelto da «Sanremo Insieme» per rimpiazzare Luigi Ivaldi, l'antico leader che ha deciso di uscire di scena (almeno temporaneamente) dopo tante battaglie a Palazzo Bellevue. Un'eredità pesante, difficile, quella raccolta da Maiga, che pure vanta una buona conoscenza della macchina amministrativa, anche se non è mai stato né consigliere, né assessore. E' il presidente del Collegio dei revisori dei conti del Comune, e ricopre la stessa carica a Bordighera.

Nel '93, era stato indicato da Ivaldi membro di giunta nel ballottaggio con l'allora leghista Oddo. Ma premiarono il candidato del Carroccio. Ora Maiga ci riprova, con mire più ambiziose. Dice: «Non è facile sostituire Ivaldi, ma è di grande conforto il fatto di saperlo al mio fianco, pronto ad aiutare me e tutto il gruppo di Sanremo Insieme con la sua esperienza e la sua capacità».

Sposato e con due figli (un maschio di 18 anni e una femmina di 14), Maiga è stato campione di automobilismo a metà degli Anni 70: prima ha vinto il titolo italiano di rally come navigatore di un altro sanremese, Amilcare Ballestrieri, poi si è imposto nel mondiale, in coppia con il mitico Sandro Munari. Insieme hanno vinto due volte il prestigiosissimo rally di Montecarlo, ma non quello di Sanremo. «Nel '77 ho smesso per dedicarmi a cose più serie, alla mia attività professionale», ricorda il candidato di «Sanremo Insieme».

E adesso, quale sport pratica?

«Calcio, tennis, un po' di volley. Ma solo a livello amatoriale».

Legge molto?

«Pochi libri, per ragioni di tempo. Più che altro saggi, testi di cronaca e storia economica. Compro, poi, in media 4-5 quotidiani, di cui uno sportivo».

E il rapporto con tivù e cinema?

«Tiepido. Mi piacciono i film d'azione, ma sono poche le occasioni per seguirli sul grande schermo, mentre fra i programmi televisivi mi interessano quasi esclusivamente quelli legati all'attualità e allo sport».

Dove passa di solito le vacanze?

«Al mare, in Sardegna e Corsica, con tutta la famiglia. E d'inverno mi piace sciare».

Come si definisce il profilo caratteriale?

«Introverso. Preferisco pensare piuttosto che parlare».

Il difetto peggiore?

«Prendere troppo di petto certe situazioni».

Cosa farebbe prima di ogni altra se fosse eletto sindaco?

«Mi dedicherei alle piccole cose, ai problemi delle frazioni, farei decollare tutti quegli interventi che incidono molto sulle casse del Comune, ma tanto sulla qualità della vita. Insomma, comincierei a fare il possibile, senza false promesse. Per le grandi opere ci vuole tempo. E pazienza. Non amo fare proclami. Anzi, dico a tutti di rinunciare a qualcosa oggi per avere di più domani»

Esiste un sindaco ideale per Sanremo?

«Dev'essere un uomo nuovo, in grado di garantire il vero cambiamento del sistema, capace di archiviare i metodi clientelari per coltivare solo l'interesse collettivo. Dopo il fallimento dell'amministrazione leghista è tornato a gallo il vecchio. Sta agli elettori scegliere in modo intelligente. Oggi, nel punto «Sì» di Gioberti, Maiga ed i suoi sostenitori distribuiranno omaggi floreali a quanti si fermeranno per informazioni.

Gianni Micaletto

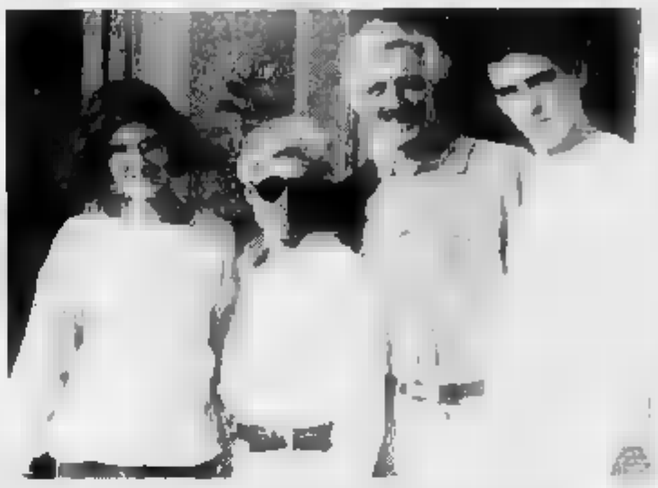

Silvio Maiga, candidato di Sanremo insieme, con la moglie e i due figli (CATTI)

TACCUINO

Casini al «Centrale» per Giovanale Bottini

Il segretario nazionale del Ccd Pierferdinando Casini è oggi a Sanremo per sostenere la candidatura a sindaco del candidato del Polo Giovanale Bottini. L'appuntamento è fissato per le 11 al cinema «Centrale» di via Matteotti. Sarà presente all'incontro il presidente della Provincia di Imperia Gabriele Boscetto. ws[g. ga.]

MANI PULITE

Trasferta a Varese per parlare di Di Pietro

Una delegazione del movimento «Mani Pulite», che sostiene la candidatura a sindaco di Franco Tornatore, è impegnata oggi in una trasferta a Varese per la convention nazionale alla quale prende parte Antonio Di Pietro. I componenti sono Vittorlivio Garibaldi, Anna Maria Pannarello, Antonio Muscolo, Roberto Shneidre, Romano Nizzoli, Rosina Bianco e, ovviamente, Tornatore. [g. ga.]

SOCIALISTI ITALIANI

Assemblea congressuale stamane a Imperia

Le elezioni di Sanremo sono all'ordine del giorno dell'assemblea congressuale dei Socialisti Italiani convocata per questa mattina alle 9,30 a Imperia in via Foce, nella sala riunioni della Federazione provinciale. Il congresso provinciale del partito è già stato fissato per il 3 dicembre prossimo. [g. ga.]

LA PRIMAVERA

Onorato Lanza presenta la lista e i programmi

Appuntamento alle 10,45 al cinema «Ritz» di via Matteotti con la lista civica «La Primavera». Il candidato alla carica di sindaco Onorato Lanza presenta alla cittadinanza gli esponenti della sua lista e propone un dibattito e uno scambio di opinioni sul futuro amministrativo della città dei fiori alla luce del suo programma politico. [g. ga.]

Strade asfaltate e più sport

Ecco le richieste dei giovani al sindaco

SANREMO. Che cosa vogliono i giovani dai politici sanremesi e in particolare dal nuovo sindaco? Il viaggio tra gli adolescenti della città dei fiori, alla scoperta dei loro problemi e di un rapporto difficile con la realtà che li circonda ha rivelato molto interesse per l'esito delle elezioni e un'attenzione delle giovani generazioni a questioni che vanno oltre la sterile di strutture» come, ad esempio, l'assistenza sociale.

Qual è la prima cosa che chiederesti al nuovo sindaco? «Di rifare le strade - risponde Manuela Di Franco, 15 anni - dove avvengono troppe cadute dal motorino, di rinnovare l'ospedale e garantire maggiore assistenza». In piazza Colombo c'è anche Fulvia Proia: «Vorrei più attività per i giovani. Sanremo può essere soltanto Festival e apparenza». E aggiunge: «Come città è caotica e poi quella ferrovia, dove la gente continua a suicidarsi».

Passa un minuto e arriva anche il fidanzato di Fulvia, Alessandro Crosetti: «Mi piacerebbe l'ultimazione dell'intero progetto dell'Aurelia-bis. Con tutto quello che è costata è un peccato che sia completamente operativa. Si deve combattere anche la criminalità, è triste vedere ragazzini che spacciano e si passano droga uno con l'altro». L'ultima richiesta riguarda la presenza dei piccioni: «Sono troppi e la convivenza si sta facendo sempre più fastidiosa».

«Maggiori strutture sportive - chiede invece Luca Carianni - e non solo per i giovani. Si dovrebbe fare qualcosa anche per lo svago, ma credo che siano importanti soprattutto le strutture sociali, quelle legate all'assistenza e all'aggregazione».

Serena Garberoglio vorrebbe un programma concreto per i giovani, punti precisi per ogni candidato. Alla domanda «qual è la prima cosa che chiederesti al sindaco» Jessica Squarcecchia risponde schietta e semplicemente: «Di rifare l'asfalto in corso Garibaldi, è un'indecenza». La sua amica, Simona Brizio, è più dettagliata: «In città i divertimenti per i giovani sono davvero pochi e la città sta diventando sempre più fredda e distaccata».

Anche se poco informati sulla politica e in materia di elezioni, come aveva dimostrato due settimane fa il sondaggio promosso nelle suole superiori dalla Stampa, i giovani hanno le idee chiare. Chi siederà sulla poltrona da sindaco dovrà tenere conto delle loro esigenze per cercare di ampliare la fascia del consenso. [g. ga.]

In alto, da sin: Fulvia Proia, Alessandro Crosetti, Manuela Di Franco. In basso, da sin: Simona Brizio, Luca Carianni e Jessica Squarcecchia

Salon du meuble et de décoration

Mobili e saloni
Artigianal meubles
Cucine - Bagni
Caminetti
Rivestimenti pavimenti e soffitti
Galleria dei tessuti
Esposizione "VIA" - "le Paris des créateurs"

Su più di 10.000 mq, 150 espositori, in rappresentanza di oltre 1000 fabbricanti, facilitano le vostre scelte per rendere la vostra abitazione più bella

NIZZA Palais des expositions

Dal 4 al 12 novembre tutti i giorni orario 10.30/19.00

Uscita autostradale Nice Est
Direzione Centre Ville

Parcheggio Jean Bouin
vicino al Palais des expositions

L'ultimo appuntamento prima della «Traviata» vedrà sul podio Zoltan Pesko

«Enfant prodige» al Comunale

Ovazione al Carlo Felice per il pianista Andrea Sacchetti, oggi diciottenne, protagonista di un concerto diretto da Aldo Ceccato. In scaletta Franck, Ravel e Mendelssohn. Due bis

GENOVA. «Ho cominciato a studiare [illegible] anni, senza alcuna spinta familiare. E' stata una passione spontanea. All'inizio ho preso la musica come un bel gioco, poi andando avanti è diventata una cosa seria, anche se è importante non perdere mai il piacere di goderne, di provare la gioia di fare musica per sé e per gli altri».

Andrea Bacchetti, pianista genovese, ex enfant prodige, oggi ha 18 anni, si è diplomato [illegible] il massimo dei voti e la lode al Conservatorio «Paganini», sta per affrontare la maturità classica. E' cresciuto, ma ha mantenuto [illegible] fisico minuto, lo guardo vivace e, soprattutto, [illegible] talento musicale [illegible] al gusto per il «gioco», per il piacere di comunicare. Lo ha dimostrato venerdì sera esibendosi al Carlo Felice nell'ambito della stagione sinfonica del Comunale dell'Opera.

Bacchetti, con la direzione di Aldo Ceccato, ha proposto le «Variazioni sinfoniche» di Franck, evidenziando un fraseggio limpido, appropriato, [illegible] morbide. Una prova che conferma le impressioni già suscitate dall'artista [illegible] passato. Ci sono, insomma, ottime basi sulle quali poter ancora «crescere», «maturare» (guai se non fosse così a 18 anni!) la propria personalità, sul piano artistico e umano.

Il pubblico ha al termine riservato a Bacchetti una lunga ovazione. E il pianista ha ringraziato con due bis, «Leggerezza» di Liszt e una «Bagatella» di Beethoven restituiti con intelligenza e comunicativa. Sul podio dell'Orchestra del Comunale, Ceccato ha sostenuto il solista con discreta puntualità. Il resto della serata ha riservato esiti differenti.

Il pianista Andrea Bacchetti

Lo spettacolo si era aperto in modo non particolarmente entusiasmante. La Sinfonia n.3 di Mendelssohn, «Scozzese», è opera scintillante, costruita con temi di affascinante impatto e mirabilmente orchestrati. L'interpretazione, però, è parsa impacciata, a tratti troppo lenta e poco scorrevole, con frequenti incidenti di percorso.

Tutt'altra lettura e tutt'altra orchestra nel finale con la seconda suite dal balletto «Daphnis et Chloé» di Ravel. Ravel è certamente uno dei più grandi geni della strumentazione e questo balletto ne costituisce una delle prove più esaltanti.

Ceccato, alle prese con l'acceso colorismo ravelliano, ha garantito una interpretazione vibrante, luminosa, ben registrata nelle varie sezioni, grazie anche alla buona prova dell'orchestra e del coro. Replica questo pomeriggio, ore 16.

La stagione proseguirà venerdì prossimo con un concerto diretto da Zoltan Pesko. Il programma prevede il Concerto n.3 per pianoforte di Rachmaninov (solista Sergio Fiorentino) e «Das Lied von der Erde» di Mahler (solisti il tenore James Wagner e il mezzosoprano Anne Gjevang). Sarà questo l'ultimo [illegible] appuntamento sinfonico, prima dell'avvio della stagione lirica che s'inaugurerà il 9 dicembre con «Traviata» diretta da Daniel Oren e con Mariella Devia nel ruolo di Violetta.

Roberto Iovino

ZUCCHERO A NIZZA

Martedì il ritorno di Sugar

Zucchero «Sugar» Fornaciari torna in Costa Azzurra. Martedì il cantautore salirà sul palcoscenico del Théâtre de Verdure a distanza di tre anni dall'ultima esibizione sulla stessa scena. L'attesissimo spettacolo, che si incentrerà sui brani già conosciutissimi estratti dall'ultimo album «Spirito Divino», ha richiamato come sempre l'attenzione di moltissimi italiani che si preparano alla trasferta di Nizza per scatenarsi al ritmo dei grandi successi di Zucchero, da «Donne» a «Con le Mani», da «Dune Mosse» all'ultima «Papà perchè». Il concerto sarà aperto dai «Nine Below Zero».

I biglietti sono disponibili fino a domani sera [illegible] Ventimiglia da Storyville, a Vallecrosia da Fotocarlo e a Imperia, da Tuttomusica, e fino a martedì pomeriggio a Sanremo, da Popoff, al prezzo di 58 mila e 500. Il prossimo appuntamento con il rock dal vivo al Théâtre de Verdure è quattro giorni dopo, sabato 18 novembre, con il chitarrista americano Joe Satriani, maestro dei più grandi chitarristi degli ultimi anni. I biglietti sono in vendita da Popoff e Tuttomusica a 51 mila e 500 lire. **[d. bo.]**

Al Genovese debutto difficile per «Bobbi sa tutto»

Goggi-Dorelli, perché la coppia «non funziona»?

GENOVA. Un testo teatrale difficile. Due primattori. Una grande attesa per Loretta Goggi e Johnny Dorelli.

Ieri sera al Politeama Genovese, la prima nazionale di «Bobbi sa tutto», lavoro in quattro atti per la regia di Pietro Garinei e testi di Age e Scarpelli, Benvenuti e De Bernardi, Jaja Fiastri, Luigi Magni.

Un lavoro difficile, che perde inevitabilmente il ritmo, spezzettato nei quattro episodi, che hanno in comune solo il tema «Bobbi sa tutto».

Bobbi è ora il marito, ora il figlio, l'ex compagno, un cane. Il teatro è tutto esaurito sino a oggi, a conferma delle aspettative del pubblico. Le credenziali di questa commedia erano tali da non poter deludere.

Bellissima la scenografia, ricca, di impatto, e che cambia ad ogni episodio, come in un gioco di scatole cinesi. Complicato l'allestimento, che ha causato un ritardo di mezz'ora nell'inizio dello spettacolo. I tecnici hanno cominciato ad assemblare i pezzi all'alba e hanno finito alle ventuno. Solo allora è stato possibile fare [illegible] breve prova dei microfoni.

Sarà stata l'emozione, più visibile nella Goggi (che ha lavorato in teatro nell'[illegible] con Proietti in «Stanno suonando la nostra canzone»), ma la coppia non funziona. Sarà che il testo è di per sé poca cosa e le battute che strappano il sorriso si contano.

Johnny Dorelli

Sarà, [illegible] nel terzo episodio, due ex amanti che si rincontrano per caso e si accusano della fine del loro rapporto viene istintivo l'accostamento con una delle più riuscite gags della coppia Woody Allen-Diane Keaton. Sarà che il cinema [illegible] un'altra cosa, qui si recita «in presa diretta», [illegible] il confronto non regge.

E nel quarto episodio, due anziani artisti che dovranno fare le valigie (anche quelle dei ricordi) per trasferirsi in un cronicario, si immagina un'altra coppia famosa e affiatata: Raimondo Vianello-Sandra Mondaini. Ah, che cosa ne avrebbero fatto loro. Quello che poi fanno da almeno trent'anni.

«Bobbi sa tutto» non è un musical, ma la coppia Dorelli & Gocci fa rimpiangere che [illegible] lo sia diventato. Solo [illegible] siparietto musicale, verso la fine, viene lasciato alla loro bravura. E [illegible] scrosciano gli applausi.

Loretta e Johnny sanno fare musical, ma nello spettacolo questo [illegible] è consentito.

Lo spettacolo è pesante, malgrado gli intermezzi musicali [illegible] i ballerini Antonello Antonello Angiolillo, Sabrina Marciano, Fabrizio Paganini, e Laura Ruocco.

Di tutti, e [illegible] primo episodio quello che sembra di cogliere più vicino alle sensibilità dei protagonisti. Il finto-adulterio organizzato per salvare un matrimonio in crisi. Una pochade, un po' «inamidata», ma divertente.

Il pubblico se ne va entusiasta di aver rivisto Loretta Goggi e Johnny Dorelli. Un po' meno per lo spettacolo.

Sarebbe interessante sapere perché almeno Dorelli non abbia messo mano ai testi, lui che con gli autori di «Bobbi sa tutto» lavora da anni. Ma l'ufficio stampa della compagnia informa che Dorelli non rilascia interviste «da quando i giornalisti hanno travisato alcune sue dichiarazioni», invece la signora Goggi è «troppo emozionata».

Paola Cavallero

Guida agli appuntamenti di spettacolo della serata a Genova e sulla Riviera di Levante

Bisio-Berlusconi, la «Tersa Repubblica» è qui

Il cabaret approda alla Tosse, con una «coda» ironica a Rapallo

GENOVA. Sarà Silvio Berlusconi, rigorosamente in chiave teatrale e cabarettistica, il personaggio più in vista della prossima settimana di spettacoli a Genova e in Riviera.

Domani sera, il leader del Polo se la dovrà vedere con la «Tersa Repubblica» di Claudio Bisio, sul palcoscenico del Teatro della Tosse, uno spettacolo tutto improntato, persino nella grafica delle locandine, alla discesa in campo del numero uno della Fininvest, mercoledì la palla passerà a Rapallo dove sono in programma altre sorprese.

Silvio Berlusconi è stato infatti invitato all'Auditorium delle Clarisse per ricevere la «Pepita d'oro», importante riconoscimento che nel centro del Tigullio si assegna ogni anno ai protagonisti e agli autori dei migliori scherzi.

Berlusconi è stato insignito dell'onorificenza perché «sospettato» di aver scritto una lettera al quotidiano La Voce, a firma Indro Montanelli, in cui il grande Indro da Fucecchio invitava il suo ex editore [illegible] far pace. Firma apocrifa, dunque scherzo, oppure lettera autentica?

Niente paura, a Rapallo, assieme ad altri (compreso il ministro della cultura greco per il presunto ritrovamento della tomba di Socrate sotto il Partenone) verrà assegnata la «Pepita» pure a lui.

Nel corso della serata, che si preannuncia molto vivace e che non sfuggirà ad Antonio Ricci, si esibiranno tre bravissimi cabarettisti, vincitori delle ultime edizioni della rassegna abbinata al «Palco sul mare». Sono: Il Gomitolo, Flavio Oreglio e Alessandro Di Carlo.

Ospite della serata sarà il bravissimo show man di Novi Ligure Claudio Lauretta che in questi giorni sta imperversando a «Striscia la notizia» e al «Maurizio Costanzo Show» con una formidabile imitazione di Antonio Di Pietro.

Sempre in riviera, giovedì, è in programma l'inaugurazione della stagione di spettacoli nella sala teatrale di Boglisco, gestita dal Piccolo Teatro di Campopisano.

Ad aprire un nutrito cartellone di spettacoli a Boglisco hanno chiamato Bruno Lauzi che con il suo gruppo e il cantautore genovese Sergio Alemanno in [illegible] di ospite, presenterà i brani del suo ultimo album «Il dorso della balena», nel quale l'artista [illegible] è «ripreso», fra l'altro, «Questi posti davanti al mare», che Ivano Fossati, gli aveva «ceduto», prima del grande lancio [illegible] Fabrizio De André e Francesco De Gregori.

Nel corso del concerto, Lauzi riproporrà tutti i suoi successi, come fece alla «Tosse» lo scorso anno, intrecciati con tanti aneddoti personali com'è nel [illegible] stile. Novità anche sul fronte del cinema d'autore, con tante pellicole da molti anni assenti dalle sale cinematografiche e, in diversi casi, totalmente inedite in Italia.

Martedì sera, prenderà il via a Genova una rassegna dedicata a Jacques Becker. L'iniziati[illegible], che nasce dalla rinnovata collaborazione del cineclub Lumière con il Centro Culturale Franco Italiano Galliera, andrà avanti fino alla fine del mese.

La rassegna partirà al Lumière con la proiezione del film «Grisbì». Le proiezioni in lingua originale si terranno al Centro Galliera, quelle in italiano o con i sottotitoli nella sala di piazza Martinez. **(f. p.)**

Claudio Bisio: la sua «Tersa repubblica» approda sul palcoscenico della Tosse

GIORNO E NOTTE

CAMPOPISANO
Show di Mancuso

Ultima replica, questa sera alle 22,30, al Piccolo di Campopisano dello spettacolo del cantante-cabarettista Alessandro Mancuso protagonista del recital «Egregio, non faccia l'onda». Ingresso lire 20 mila. **[m. b.]**

SALA GERMI
Teatro ragazzi

Secondo appuntamento con il teatro-ragazzi oggi 15,30 e 17,30, alla sala Pietro Germi (ex Garibaldi), in vico Boccanegra, a Genova, con la Compagnia del Piccione. In scena lo spettacolo «Il sogno del principe Damyan» Ingresso lire 9 mila. **[m. b.]**

CINEMA
Giovani registi al Goethe

Domani alle 18, nella biblioteca del Goethe-Institut di Genova, appuntamento con la rassegna Videostudio Germania. Il «laboratorio tv» dedicato ai giovani registi presenta il film «Drei D», di Sonke Wortmann. **[m. b.]**

BISTROT
Artisti al Capovolto

Musica e artisti, oggi, alle 11 il bistrot Capovolto, in salita Pallavicini, a Genova con l'inaugurazione della mostra del giornalista-pittore Giuliano Galletta. Ingresso libero. **[m. b.]**

MASCHERONA
Classica & Moderna

Serata di musica classica e moderna, a cura di Giorgio Ceravolo, con la partecipazione di diversi musicisti genovesi, alle 22, al Mascherona Club-Circolo dei Cantautori di Genova. **[m. b.]**

[illegible]
Acid jazz

Domenica (22,30) all'insegna della musica «nera» al Nessundorma Cafè, in via Porta d'Archi, a Genova, con [illegible] band di tre percussionisti che accompagneranno i brani del dee jay Celso Ferri. Ingresso 5000. **[m. b.]**

ROCK
Concerto al Palace

Tre rock-band in concerto, sta[illegible] 22,30, al Palace di Genova-Quarto. Sono: «Tupa Tipe» (tutta al femminile), «Voyeur» e «THC». **[m. b.]**

JAZZ
Concerto al Camaldoli

Concerto jazz dei «Bluesys», oggi alle 16, al Teatro dei Camaldoli, al Circolo del Cottolengo. Il duo voce e chitarra Gregoriana Somazzi e Manuel Ainchini. **[m. b.]**

Scrittori e poeti per la nuova rivista della libreria

Feltrinelli, porte aperte per il debutto di «Effe»

GENOVA. Porte aperte e domenica di festa, oggi, alle 12, nelle librerie Feltrinelli in via XX Settembre e in via Bensa, per la presentazione del nuova rivista «Effe», «house organ» ufficiale dei punti vendita della casa editrice. «Effe» verrà distribuita gratuitamente in tutte le librerie Feltrinelli per aiutare il pubblico dei lettori a orientarsi fra gli scaffali. «La rivista non vuole essere il giornale di una casta, ne una sorta di vetrolo di un linguaggio accademico da affiancare altri altri media di informazione editoriale già in circola[illegible] «Effe» vuol parlare di libri con naturalezza, semplicità e curiosità», spiega Barbara Cella, direttore della «Feltrinelli» di via Venti.

Per [illegible] festa di «Effe» tutte le trenta librerie Feltrinelli italiane ospiteranno oggi scrittori e autori di successo. A Genova, in via XX Settembre farà gli onori di casa lo scrittore spezzino Maurizio Maggiani, vincitore del Premio Campiello, autentica rivelazione dell'anno con il libro «Il coraggio del pettirosso».

Nella libreria di via Bensa, a festeggiare «Effe» ci saranno il poeta Edoardo Sanguineti e il sociologo Alessandro Dal Lago. L'ingresso è libero e il pubblico potrà rivolgere domande e richieste di [illegible] agli autori presenti.

Fra le firme del primo numero della rivista, diretta da Giovanna Zaccroni, che si apre con un divertente identikit scritto da Stefano Benni, del lettore sperduto (legens fortunatus) che non ha alcuna familiarità con [illegible] libreria, figurano, fra gli altri, Enrico Deaglio, Gunter Amendt, Gomma, Stefano Bartezzaghi, Eraldo Affinati, Mauro Cerutti, Alessandro Baricco, Daniel Pennac, Fabio Gambaro, Cormac McCarty, Emilio Tadini Marco Giusti, Michele Serra, Angelo Barbato e altri. **[m. b.]**

STASERA ALLE TELEVISIONI LOCALI

Primocanale

7 — **Circuito Junior Tv** cartoni animati, telefilm, documentari, giochi
11 — **Informazione commerciale**
12 · **Controsciotto**, rotocalco di sport condotto da Vittorio Seiani con G. Viglino e P. Sassarego
14 **Antenna (radio)** collegamento con i campi della serie A e B. Conducono Nicola Formigaro, José Altafini e Aldo Serena
18 — **Market** commerciale
19 **Match music** rubrica musicale
20,30 **Primagiornale sport**
20,45 **Wrestling** film
[illegible] **Primagiornale sport**
23 **Market** commerciale
24 — **Video lop**, settimanale di musica internazionale

Canale 7

11 **Telefilm**
[illegible] · **Documentario**
12,45 **Cartoons stories**
13,15 **Cartoon festival**
13,45 **Appuntamento con i gioielli**
15,45 **Telefilm**
16,20 **Appuntamento con i gioielli**
18,20 **Documentario**
18,40 **Cartoon festival**
19 — **I miei quartieri**, rubrica
19,15 **Agenda Canale 7**
19,45 **Lo scarlito Lobo**
20,30 **Fuori gioco**, rubrica sportiva con[illegible] da Giancarlo Moscatelli
22,30 **Motor shop** rubrica
23 **Appuntamento con la pallacorda**
0,30 **Vizi privati** sexy varietà
1,30 **Notte di rischio** film
3 **Doppio rischio** film

Telestar

13 · **Cantaitalia** musicale
13,55 **Speciale spettacolo**
15 — **China Beach** telefilm
16 — **Amichevolmente con noi**
18,15 **Morte al traguardo**. film con Ed Asner
20 **Speciale Tg 8**
20,30 **Bronx 46° distretto di polizia**, film con Paul Newman
[illegible] **Il giramondo** rubrica
23,20 **Programmi non stop**

Telegenova

7 · **Simon Templar**, [illegible] con R. Moore
[illegible] · **Diagnosi** replica
[illegible] **T'ai da savei...** un salto nel passato (R)
10,15 **Cara Francia ti scrivo**, [illegible] epistolario
10,30 **La vetrina delle meraviglie**
12,30 **Un'amica a casa vostra** rubrica
14 **Liguria sport** rubrica sportiva
17,45 **Meeting** rubrica
18 **La vetrina delle meraviglie**
20 — **La casa e la città**
20,15 **I pollici e la città**
20,30 **Diagnosi** talk show di medicina
23 · · **Calcio: Genoa - Palermo** Campionato italiano di serie B
1,00 **Anticipazioni cinematografiche**
1,10 **Telegenova non stop**

Tv Arcobaleno

7 — **Junior Tv**, per ragazzi
11 — **Nella vecchia fattoria**, rubrica
13,15 **Okey motori**, settimanale
14,30 **Junior Tv**, per ragazzi
19 — **Match music**, rubrica
20,30 **Nella vecchia fattoria**, spettacolo di varietà
22,30 **Tga**, i fatti della settimana
[illegible] **Match music** rubrica

Retemia

8 **Piacere di conoscervi**
11,35 **Andiamo al cinema**
14,30 **Tv donna** rotocalco femminile
18,15 **Andiamo al cinema**
20,10 **Primo piano** rima pagina
20,35 **Attualmare**, settimanale sportivo di Off-shore
22 · **Primo piano** commedia
22,10 **La televisione della gente**
22,45 **Con simpatia... in casa vostra**, rubrica
1,30 **Notturno per l'Italia**

Rete A

17 **Semprara show**, varietà condotto [illegible] Walter Carbone
19,30 **TgA 7 giorni**, quotidiano d'informazione a cura dei servizi giornalistici di Rete A
A seguire
Shopping club, proposta commerciale
23 — **Programmi redazionali**

Euro Mixer Tv

14 — **Appuntamento con i tappeti**
16,30 **Documentario**
18,45 **Lo scarlito Lobo** telefilm
19,30 **Agenda Italia**
20,30 **Lo scarlito Lobo** telefilm
22 — **Panorama Ligure**
22,30 **Caramella**, film
1 **Colpo segreto di D'artagnan**, film
2,30 **Si spogli dottore** film

Primantenna

8,30 **Magazine new**
9 · **Auto della settimana**, rubrica
10 **Supersix motori** rubrica
11 **Ambiente colore**, rubrica
11,30 **Sida out**, rubrica (R)
12,30 **Aggiudicate a...** rubrica
20,30 **La auto della settimana**
21,30 **Telefilm**
22,30 **Sport** rubrica
24 · **Film di mezzanotte e... dintorni**
2 **Buona notte con...**

Telecupole

6,30 **Canta Italia**, musicale
11 **Tutti in forma** rubrica
13,15 **Okey motori**, settimanale
14,30 **Junior Tv**, programma contenitore per ragazzi
19 — **Match music**, rubrica
20,30 **Nella vecchia fattoria**, spettacolo di varietà
23,30 **Tga**, i fatti della settimana
0,30 **Match music** rubrica

Teleregione

11,15 **Motori non stop**
13 — **Cartoni animati**
14 · · **Tg sette**, informazione
15 · **Televendita**
16 — **Videoclassic**, rubrica
18 · **Telefilm**
19 · **Rubrica**
19,30 **Tg sette**, informazione
20,30 **Film**
[illegible] **Tg sette** informazione
23,30 **Messaggerie**

Eventuali errori e variazioni nei programmi sono causati dalla non tempestiva comunicazione da parte delle emittenti.

REGALATI UN RISPARMIO ESAGERATO!

SE DAGLI ALTRI COSTA POCO, DA NOI LO PAGHI MENO.

ESCLUDONO MATERASSI, CUSCINATURE E ACCESSORI

APERTO
DOMENICA POMERIGGIO

ELETTROMOBILI 2
CENTRO ARREDI
ANDORA (SV) Via merula, 22
0182/684788

Ferma la A, tra i cadetti il «clou» è a Marassi

Genoa, col Palermo Skuhravy in dubbio

GENOVA. Sono ancora le condizioni fisiche di Tomas Skuhravy a preoccupare Gigi Radice. Quando il boemo sembrava ormai avere assorbito la «botta» di Cosenza, - e lo aveva anche dimostrato mercoledì scorso disputando un'ottima gara a Stoke-on-Trent per il torneo anglo-italiano - inatteso è arrivato un nuovo stop.

Ieri mattina, al «Pio XI», durante la seduta di rifinitura, il giocatore ha continuato a toccarsi la gamba destra, finché, nel corso della partitella sul campetto a metà, dopo essere stato rimbrottato prima da Ruotolo e poi da Van't Schip per lo scarso impegno, ha abbandonato improvvisamente il terreno di gioco, senza nemmeno chiedere il permesso allo stesso Radice che stava arbitrando.

Una doccia veloce e quindi, accompagnato dal dottor Casaleggio, Skuhravy è andato con la propria auto in ospedale, dove si è sottoposto ad un'ecografia che ha evidenziato l'infiammazione di un tendine del muscolo vasto esterno della coscia destra. Lo specialista, professor Priano, convocato d'urgenza, ha subito iniziato una terapia energica con il chiaro tentativo di consentire al boemo di scendere in campo oggi pomeriggio contro il Palermo.

Era certo infatti che Radice, contro i rosanero dell'ex giocatore genoano Ignazio Arcoleo, avrebbe impiegato Skuhravy dal primo minuto, sfruttando anche il suo maggior «peso» su un Ferraris probabilmente allentato dalla pioggia. A questo punto, invece, l'ultima decisione verrà presa pochi minuti prima del fischio d'inizio, anche se la situazione sembra induca certo all'ottimismo.

«Tomas aveva già un indolenzimento alla gamba - ha detto Radice al termine dell'allenamento - ed abbiamo solo aspettare l'evolversi della situazione. Tutti gli altri giocatori stanno bene, compreso Magoni, e compresi Montella e Galante che sono rientrati dall'Under 21. L'attaccante e Materazzon ha giocato, il difensore invece sì e anche con lui, quindi, parlerò per capire se la stanchezza per la gara con l'Ucraina possa influire».

L'allenatore è preoccupato sì dal Palermo, ma anche dalle condizioni del campo. «Mi spiace perché una partita, per essere bella, ha bisogno di tante componenti, ad esempio di un campo in buono stato e di tanto pubblico. A proposito, non vorrei che questo maltempo tenesse lontani da Marassi quei tifosi che magari avrebbero assistito volentieri allo scontro al vertice col Palermo». Questa la probabile formazione di oggi pomeriggio (4-4-2): Spagnulo; Torrente, Turrone; Galante, Magoni, Ruotolo, Bortolazzi, Cavallo, Van't Schip, Nappi (Skuhravy), Montella.

Damiano Basso

Tomas Skuhravy ha accusato nuovi problemi fisici: difficile sia in campo oggi

Podismo baby

A Rapallo il Memorial De Martini

RAPALLO. Solo il cattivo tempo potrebbe mettere i bastoni fra le ruote alla macchina organizzativa creata dall'Atletica Vigorelli Rapallo, che per oggi ha programmato il 12° Memorial Andrea Demartini. Un meeting che negli ultimi anni ha richiamato su Lungomare Vittorio Veneto un buon numero di atleti: non grossi nomi, ma giovani emergenti di varie categoria. Anche per questa edizione lo sforzo organizzativo dello «Vigorelli» dovrebbe essere premiato da una massiccia partecipazione.

Le gare avranno inizio alle 9,15; le iscrizioni al Memorial Andrea De Martini si ricevono, presso la Casa della Gioventù, fino a pochi minuti dal via della prima gara. Alla manifestazione possono partecipare tutti gli atleti tesserati dagli enti di promozione sportiva Aics, Uisp, Libertas, Csi, tesserati Fidal e tutti i ragazzi delle scuole cittadine. Dieci categorie possono partecipare alla gara. Eccole.

C2 femminile (anni 1986-87) sulla distanza di 350 metri; C2 maschile (86-87) 350; giovanissime (84-85) 500; giovanissimi (84-85) 500; ragazze (82-83) 800; ragazzi (82-83) 1500; cadette (80-81) 1200; cadetti (80-81) 2000; allieve (78-79) 2000; allievi (78-79) 3000. Alle 11,40 si terrà la premiazione degli atleti, delle società e delle scuole. Medaglia d'argento per i classificati dal 1° al 5° posto di ogni gara; medaglia d'oro ai primi tre classificati della gara Allievi, al 4° e 5° classificato medaglia d'argento; medaglia-ricordo di partecipazione a tutti i concorrenti; per stabilire la classifica a squadre in base ai punti sarà applicato il regolamento Vigorelli: a scalare, dai 15 punti al vincitore fino a uno, a tutti gli arrivati. **[g. s.]**

«Full-contact»

Kickboxing due liguri agli Italiani

In scena gli italiani di «full contact»

VALLECROSIA. Due atleti vallecrosini, Roberto Staltari e Lorenzo Biasin, tentano oggi a Roma l'avventura ai Campionati italiani di «full-contact», una delle specialità più seguite del kickboxing. I due, sotto i colori del Csks Liguria-Fight Kickboxing club di Vallecrosia, sodalizio guidato dai fratelli Pocobelli (già campioni d'Italia «Wako»), sono entrambi cinture marroni, impegnati in questa disciplina da circa un anno. C'è molta attesa per Roberto Staltari, assai noto negli ambienti del kickboxing per le sue potenzialità: 32 anni, peso welter, reduce da una sfortunata prova proprio a Vallecrosia in occasione del Gala internazionale del 1° luglio, cercherà il riscatto a quella bruciante sconfitta nella prova tricolore dove sarà diretto all'angolo da Glauco Pocobelli, istruttore del club vallecrosino. Sarà invece alla prima esperienza in campo nazionale Lorenzo Biasin, 21 anni, supermassimo di 94 kg. Per entrambi la difficile prova tricolore di oggi a Roma apre un mese ricchissimo di impegni: Staltari e Biasin saranno impegnati, il 24 novembre, nell'«internazionale» di La Spezia. **[b. m.]**

Boccette: equilibrio in A, nei cadetti svettano Ariston Arma, S. Isidoro Savona e Italia Cogoleto

Serie di pareggi, Berfi's e Lorenzo resistono

Nessun vincitore nei 4 match disputati nella massima categoria

Atto secondo del campionato interprovinciale, che in A vede al comando il tandem Berfi's Bordighera-Lorenzo Vado. Tutte le partite (Cin Cin-Ilda è stata rinviata a domani) della massima divisione sono finite in parità, a dimostrazione di un enorme equilibrio. In B1 è il punteggio pieno l'Ariston Arma, come in B2 dove gli imperiesi sono al comando col Giardini Borghetto. In B3 i savonesi del S. Isidoro prendono il largo mentre nell'ultimo gruppo è l'Italia Cogoleto a condurre le danze.

Serie A: Pontevecchio Pietra-Berfi's Bordighera 1-3; Lady Diano-Lorenzo Vado 3-3; Cin Cin Borghetto-Dif Ilda Savona domani alle 20,30; La Boccia Carcare-Haiti Loano 3-3; Cavalluccio Pietra-Carla Imperia 3-3; rip. Roboba Imperia. Classifica: Berfi's e Lorenzo punti 8; Carla 7; Lady 6; La Boccia e Haiti 5; Pontevecchio e Cin Cin 4; Dif Ilda e Cavalluccio 3; Boboba 1. Cin Cin e Dif Ilda una partita in meno.

B1: Circolo Ricreativo Pietra II-Ariston 0-6; Roma I Finale-Cavalluccio Pietra 3-3; Haiti Loano-Giardini I Borghetto 3-3; Odissea Calizzano-Cin Cin II 3-3; Garden II Borghetto-Bar De Nei 4-2; Italia Borghetto II-Como Loano 1-5. Classifica: Ariston I 12; Como 11; Cavalluccio, Giardini I e Odissea 8; Cin Cin II 7; Haiti 5; Garden II e Roma I 4; Bar De Nei 3; Circolo Ricr. e Italia Borghetto 2.

B2: Ariston II Arma-Circolo Ricr. I 5-1; Carla Imperia-Italia Borgh. 3-3; Moneta Albenga-Garden I Ceriale 3-3; Sanremo Albenga-Cin Cin I 3-3; Giardini II-Lady Diano 5-1; Berfi's-Pontevecchio Pietra 2-4. Classifica: Ariston 8 e Giardini II 8; Garden I e Pontev. 7; Circolo Ricr., Italia Borghetto e Lady 6; Carla 5; Sanremo Albenga e Cin Cin 4; Moneta e Berfi's 3.

B3: Dif Ilda-II Usl Savona 4-2; Merlo Cogoleto-Italia Cogoleto 5-1; Arci Sciarborasca-Quiliano 5-1; S. Bull Spotorno-Polisp. Varazze 4-2; Lorenzo-Agoms Genova 2-4; S. Genesio I Vado-S. Isidoro I Savona 1-5. Classifica: S. Isidoro 11; Agoms 8; Arci Sciar. 8; Dif Ilda 7; Merlo e Quiliano 6; II Usl, Polisportiva e Black Bull 5; Italia Cogoleto e S. Genesio 4; Lorenzo 2.

B4: II Usl-Dif Maura 5-1; Splendor Noli-S. Genesio 8-Vado 3-3; Sport Finale-La Boccia Carcare 3-3; Polisportiva I-Black Bull II 3-3; Zinolese-Sport Savona 5-1; Italia Cogoleto II-Roma II Finale 5-1. Classifica: Italia Cogoleto 11; Zinolese 10; II Usl e La Boccia 8; S. Genesio II, Sport Finale e Black Bull 6; Polisportiva e Sport Savona 5; Splendor 4; Roma 2; Dif Maura 1. **[g. o.]**

LA VETRINA IMMOBILIARE SAVONESE

Immobiliare COSA

VIA PALEOCAPA, r. - SAVONA - TEL. FAX 019/856693

Cessioni in Riviera:

FRIGGITORIA: una vetrina, attrezzatura completa, cucina, camera e bagno. Affitto mite.

PASTICCERIA: una vetrina, ben avviata, prezzo interessante. Possibile acquisto anche muri.

LAVANDERIA: una vetrina, ottima posizione, attrezzatura completa, servizio. Minimo anticipo + comodo Leasing.

STABILIMENTO BALNEARE: posizione eccezionale, elevato giro d'affari, con chiosco bar, finemente rinnovato.

CERAMICHE ARTISTICHE: negozio, laboratorio e alloggio. Posizione di passaggio, ottimo portafoglio clienti. Completamente attrezzato.

GASTRONOMIA: una vetrina, ottima clientela affezionata, elevatissimo giro d'affari annuo.

Informazioni direttamente in agenzia, solo seriamente interessati.

SAVONA: affittiamo appartamento composto da ingresso, camere, sala, cucina bene arredato, bagno, ripostiglio, ampio balcone vista mare, posto auto coperto. Riscaldamento centralizzato. Contratto patti in deroga.

SAVONA: affittiamo negozio 60 mq completamente ristrutturato, con servizio, riscaldamento autonomo con caldarina, + cortile 40 mq privato carrabile per 2 auto. Contratto commerciale.

CENTRO COMMERCIALE COMPRAVENDITE

VIA PALEOCAPA, 1R - SAVONA - TEL. **019/80.27.87**

VENDESI

UNICA NELLA CENTRALISSIMA VIA BOSELLI NEGOZIO LIBERO, con impianti a norma e servizi, inoltre locale di mq 35 ad uso cantina, IN OTTIMO STATO DI MANUTENZIONE. Richiesta **L. 220 milioni tratt.**

SAVONA VIA VERZELLINO NEGOZIO di mq 65 c.a., con servizio, locato ottimo investimento. Richiesta **L. 155 milioni.**

SAVONA VIA GUIDOBONO nel cortile LOCALE di mq 50 c.a. con acqua e luce, con ingresso per utilitaria, due finestre sulla strada. Richiesta **L. 55 milioni.**

SAVONA VIA CARISSIMO E CROTTI box di mq 15 c.a. OTTIMO INVESTIMENTO. Richiesta **L. 28 milioni.**

SAVONA ZONA SANTUARIO CASA di 12 con giardino MOLTO SOLEGGIATA. Richiesta **L. 550 milioni.**

SAVONA VIA VERDI appartamento al terzo piano, composto da: ingresso, cucina, bagno 2 camere, balcone. Richiesta **L. 145 milioni.**

SAVONA POPOLO appartamento LIBERO composto da: ingresso a sala, cucina abitabile, sala, 2 camere, camera degli armadi, bagno, 2 balconi, disimpegno, 2° servizio cantina con riscaldamento autonomo e ascensore. Richiesta **L. 380 milioni.**

SAVONA VIA GUIDOBONO appartamento libero di 8 con due ingressi, 2 balconi più locale di mq 10 c.a. al piano terra carrabile per moto. **SAVONA ZONA LETIMBRO** appartamento LIBERO di mq 80 c.a. con balconata MOLTO SOLEGGIATO. Richiesta **L. 160 milioni.**

CELLE LIGURE PIANO COMPLETO DI CASA AUTONOMA LIBERO, da ristrutturare, mq 160 c.a. con 4 posti auto privati, a 10 metri dal mare, con passaggio privato alla spiaggia. Richiesta **L. 350 milioni.**

SAVONA ALLA VILLETTA VIA SAN FRANCESCO appartamento LIBERO, posto al piano alto, con tre arie, composto da: ingresso, salone, sala, cucina, bagno, locale per secondo bagno, 3 camere, ampia balconata, cantina e lavanderia CON DUE POSTI AUTO.

SAVONA ZONA VIA ALLA VILLETTA in prestigioso palazzo APPARTAMENTO al piano II LIBERO composto da: ampio ingresso alla genovese, stupendo salone, matrimoniali, 2 cameriette, con stupendi pavimenti alla veneziana, bagno, disimpegno, locale per secondo bagno, balconata tre lati; con riscaldamento autonomo e ampia cantina piano strada. Con annesso disimpegno esterno, ideale per animale da compagnia, e pergolato di pertinenza. Richiesta **L. 390 milioni trattabili.**

SAVONA VIA NIZZA A 20 METRI DAL MARE appartamento LIBERO in stabile di recente costruzione, posto al piano II e composto da: ingresso, , cucina abitabile, bagno, dispensa, ampio balcone. Con ascensore riscaldamento autonomo. Richiesta **L. 185 milioni.**

SAVONA NELLA PRESTIGIOSA DELLA MADDALENA appartamento al piano nobile di metri quadrati commerciali 100 c.a. con riscaldamento autonomo. Richiesta **L. 220 milioni.**

SAVONA ZONA CORSO COLOMBO appartamento LIBERO, al terzo piano con ASCENSORE, composto da: ingresso a sala, 5 camere, camera armadi, cucina abitabile, balcone vista mare. Cantina. Richiesta **L. 340 milioni.**

SAVONA VIA CARISSIMO E CROTTI appartamento in ottimo stato, composto da: ingresso, 3 camere, cucina abitabile, bagno, balcone, cantina. LUMINOSISSIMO. Richiesta **L. 190 milioni.**

SAVONA VIA PIA VICINO CINEMA ASTOR appartamento perfettamente restaurato, richiesta **L. 250 milioni.**

SAVONA SANTA appartamento composto da: ingresso a sala, 2 camere, cucina, bagno, balcone luminosissimo, in ordine, con riscaldamento autonomo. Richiesta **L. 250 milioni trattabili.**

SAVONA ZONA PIAZZA MARTIRI LOCALE CARRABILE di mq 200 c.a., altezza metri 4, con cortile privato di mq 200 c.a.. Richiesta **L. 280 milioni.**

SAVONA VIA NIZZA MANSARDA TUTTA . Richiesta **L. 220 milioni.**

ALBISSOLA MARE appartamento LIBERO di mq 80 c.a. ZONA PESCI VIVI. Richiesta **L. 240 milioni.**

VALLEGGIA DUE APPARTAMENTI LIBERI di mq 100 c.a. cadauno. Richiesta **L. 360 milioni in blocco.**

QUILIANO STUPENDA CASA A SCHIERA NUOVA, ABITATA CON GIARDINO.

CEDESI

conduzione tre persone

AFFITTASI

BOX VIA PIRANDELLO. Richiesta **L. 180.000/mensili.**

NEGOZIO VIA VENETO di mq 120, con 4 luci, anche frazionabile.

NEGOZIO di mq 330 c.a. CENTRALE LIBERO

NEGOZIO di mq 250 c.a. angolare zona Calata, LIBERO

MAGAZZINO mq 200 c.a. CARRABILE IN CORSO TARDY E BENECH

ZONA SISTO IV LOCALE COMMERCIALE di mq 130 c.a., UNICO SALONE AL PRIMO PIANO + SERVIZI FAVOLOSO

VIA CHIAPPINO locale di mq 120 c.a. ad uso non abitativo richiesta **L. 500.000/mensili.**

ZONA STAZIONE NUOVO APPARTAMENTO AMMOBILIATO composto da ingresso, 3 camere, cucina, bagno, balcone.

UFFICI CENTRALI, VARIE METRATURE

SAVONA VIA DON BOSCO UFFICIO di mq 150 c.a. Richiesta **L. 850.000/mensili**

VIA PALEOCAPA UFFICIO mq 200 c.a.

BOX SOPPALCO via Nizza richiesta **L. 200.000/mensili**

L'Eccellenza torna dopo il «terremoto» di un ricco mercato autunnale

Misteri di Lavagnese-Entella

Le rivali hanno cambiato molto nei giorni scorsi: il derby del «Riboli» dirà chi ha tratto i maggiori giovamenti. Rapallo, difficile a Ventimiglia. Per la Samm l'insidiosa Loanesi

Non potevano esimersi dal cambiare le carte in tavola: il mercato di riparazione è stato sfruttato sino in fondo, quasi tutte le squadre di Eccellenza hanno fatto affari, qualcuna ha rivoluzionato la formazione, altre hanno solo ritoccato l'organico. Ha tenuto banco la dissoluzione dell'Albenga, che ha evitato la radiazione ma ha dovuto cambiar dirigenza e quasi tutta la rosa. Da oggi in avanti gli inganni presenteranno un undici di belle speranze, preparandosi con ogni probabilità alla retrocessione ma anche alla futura rinascita: l'aver salvato il titolo sportivo è, nelle condizioni nelle quali si dibatte la società, un vero miracolo.

La «diaspora» della sconclusionata combriccola messa in piedi quest'estate da Robbiano e D'Antuono ha fatto la fortuna del Villaggio (Guerra e Romeo), Rapallo (Tornari e Lamberti) e della Lavagnese (Puppo), società che avevano bisogno di rinforzi. Stupiscono i colpi messi a segno da Sanremese (un altro ex Albenga, Casasola) e Imperia (addirittura Guerrieri, ex Sestrese e Pontedecimo), le dominatrici del campionato evidentemente non si fidano e si preparano a un duello «stellare». Nel Tigullio hanno fatto le loro mosse Rapallo, Entella e Lavagnese, la Samm è stata a guardare. Fin da oggi si capirà chi ha azzeccato la strategia giusta.

Lavagnese-Entella. Un derby alleggerito ed appesantito allo stesso tempo dalla classifica. Alleggerito perché bianconeri e biancocelesti non possono sacrificare alla rivalità evidenti necessità di classifica, appesantito perché né l'una né l'altra possono perdere. Il cammino delle due formazioni fin qui è stato sorprendentemente parallelo. Ha deluso la Lavagnese destinata a grandi cose dalla forza dei giocatori, ma per ora relegata in basso da gioco e risultati deludenti.

Carrea, difensore della Lavagnese

In casa non ha mai perso ma ha vinto solo col Busalla, la difesa tiene (5 gol subiti) ma l'attacco che pure vanta Monari e Baldi (otto a testa) è troppo timido (4 centri). L'Entella, che ha la scusante di esser partita con un organico giovane ed esiguo, ha seguito la stessa via: difesa di ferro (3 gol subiti, la migliore), attacco inesistente (2 gol di Della Pina e basta).

Quagliaroli e Biloni si giocano molto del loro personale carisma dovendo dimostrare che sanno gestire i cambiamenti. La Lavagnese si è liberata di Alessi e Guidi, ma ha un Puppo in più nel motore. L'Entella è indecisa se rischiare uno dei nuovi arrivati: Alessi che dopo la zuffa col d.s. Pirroni potrebbe ripresentarsi al «Riboli» da nemico. L'altro è la punta da affiancare a Della Pina che Biloni chiedeva con insistenza. Righetti che ha lasciato il Sestri per quella che appare come una scommessa, vista l'età e gli acciacchi dell'ultratrentenne giocatore.

Ventimiglia-Rapallo. In palio punti-salvezza: il Rapallo è privo di Martini, Malnotsi e Picasso, ma ha Casilli (difensore dal Messina), e gli ex ingauni Tornari e Lamberti in più.

Samm-Loanesi. Arancione sempre più decisi a far da solo: creduto Scelfo da tempo in polemica con la società, alla Grassorutese, puntano esclusivamente sulla forza del vivaio. Partita delicatissima contro una squadra in gran crescita, e dovendo fare a meno di Gandolfi e Costa.

Danilo Sanguineti

PROMOZIONE

«Grasso», giù la maschera

La Grassorutese non ha più alibi. Con l'acquisto di Scelfo, strappato alla concorrenza di Pegliese e Ligorna, ha messo assieme una task-force di giocatori degni di categorie superiori. Con Pondero, Ghione, Degrino, Caparra, Manzoni, Scelfo non si può non essere protagonisti. La controprova oggi nell'incontro interno col Baiardo, balzato in testa grazie al tiro al bersaglio sul malcapitato Ortonovo. I verdi non possono schierare Lucarni, squalificato, l'undici di Derlin è sempre privo di Castagna: il forte centrocampista sarà pronto tra un mese. Il Sestri Levante è invece in fase di ripensamento: ha lasciato libero Righetti di cercare il rilancio nella categoria superiore, ha ceduto qualche giovane alle società della zona. Ma non abbandona il sogno di tornar subito in Eccellenza: le trattative per ottenere Cipani dal Rapallo vanno viste in quest'ottica. Superfluo sottolineare che col modesto S. Fruttuoso serve la vittoria, se possibile condita con il bel gioco visto che una parte del pubblico di recente ha contestato la squadra. **[d. s.]**

Pallanuoto: doppia vittoria in A1

Bogliasco super Recco: colpaccio

BOGLIASCO. Tutte insieme, appassionatamente. Gran giornata della pallanuoto ligure, con due preziosissime vittorie per Bogliasco e Recco e un pareggio rimpianto per il Savona. In classifica le tre liguri salgono tutte al sesto posto, a un punto dal Catania. Indubbiamente l'impresa dell'Ansaldo Recco ad Anzio (14-11 con nuovo scoppiettante 7-5, e poi 3-1, 2-3 e 2-2) è degna della massima menzione. Triplette per 4 giocatori (Vicevic, Ivanisnovic, Tomellini e Baccalonni), di Cavallini e Mangante le altre (per Ansaldo).

Ma cosa dire allora del palpitante 13-12 di Bogliasco-Catania? Siciliani che si sono presentati spavaldi, decisi a conquistare altri due punti per continuare a inseguire il quarto posto. Che tale deve rimanere, visto il loro passo falso di fronte a una formazione magistralmente condotta da Massimo De Crescenzo, in grado di mutare con la stessa intensità per tutti i 36 minuti del match. 4-2 per il Bogliasco il primo parziale, mai un calo visto (solo nella seconda frazione un tentativo di accelerazione dei catanesi, 3-2, subito domato).

Terzo tempo vinto ancora dai liguri (4-3), e 4-4 nell'ultima frazione. Quasi tutta la partita può comunque esser concentrata nei 5' finali: Pellegrino riporta sotto i suoi, dal 9-11 alla parità grazie a una doppietta. A 2'24" dalla sirena rete di Maunai ed è 12-11, poi segna Alessi a 1'52" dal termine. A 1'21" dalla fine, rigore per il Bogliasco con Maunai che non fallisce. Poi un palo da conclusione siciliana commentate da Miretti, una traversa di Palazzo a 33" dalla sirena e il 13-12 conclusivo. Marcatori Bogliasco: 3 Maunai, Villa e Gaserta, 2 Silvano; uno Santamaria e Fasce. **(m. no.)**

De Crescenzo, tecnico del Bogliasco

SERIE A1

CLASSIFICA

SQUADRE	P	PARTITE V	N	P	RETI F	S	DIFF.
PESCARA	12	6	0	0	80	52	+38
FLORENTIA	12	6	0	0	69	44	+25
ROMA	10	5	0	0	83	39	+44
[illegible]	10	5	0	0	54	45	+9
CATANIA	[illegible]	3	[illegible]	3	66	[illegible]	+3
[illegible]	5	2	1	3	54	58	-4
[illegible]	5	2	1	3	58	63	-5
BOGLIASCO	5	2	1	3	64	73	-9
[illegible]	[illegible]	2	1	3	61	74	-13
COMO	[illegible]	2	0	4	62	62	[illegible]
PAGUROS	[illegible]	2	[illegible]	4	66	69	-3
ORTIGIA	2	1	0	5	45	67	-21
[illegible]	2	1	0	5	56	79	-23
MODENA	0	0	0	6	51	[illegible]	-41

RISULTATI
Sesta giornata

ANZIO - RECCO	11-14
BOGLIASCO - CATANIA	13-12
BRESCIA - COMO	11-10
PAGUROS - SAVONA	12-12
PESCARA - MODENA	21-9
ORTIGIA - FLORENTIA	11-13
ROMA - POSILLIPO	Rinviata al 15 novembre

Prossimo turno
(sabato 18/11 ore 17,30)
Settima giornata
FLORENTIA - BRESCIA
COMO - ORTIGIA
PAGUROS - BOGLIASCO
PESCARA - ANZIO
POSILLIPO - CATANIA
RECCO - ROMA
SAVONA - MODENA

Balboni non ce la fa, forse dentro le novità Fibrini e Nanfria

Sestrese pronta ad aggredire gli odiati «cugini» del Savona

GENOVA. Marco Fibrini, centrocampista classe '76 scuola Sampdoria, lo scorso anno al Trani in C2 con una manciata di presenze. E' il volto nuovo che Ghilino potrebbe presentare oggi a Borzoli contro il Savona. In porta, nonostante una fastidiosa pubalgia, dovrebbe andare Gagliardi; in caso contrario è pronto l'altro acquisto novembrino, William Nanfria, classe '76, prelevato dalla Carrarese ma con trascorsi in Liguria, i più recenti a Rapallo.

Il capitano, Roberto Balboni, non ha ancora recuperato dall'infortunio subito dieci giorni fa col Camaiore, quindi verrà ripetuto l'esperimento che ha già dato buoni frutti a Pontedecimo: Bevilacqua ultimo uomo, Sestrese quindi incompleta, anche se rientrano Mieli e Cavanna dopo aver scontato la squalifica, altra tegola, il mancato arrivo dell'ultima ora: Guerrieri si è accasato all'Imperia. Ghilino non è però preoccupato, la carta in più per i verdestellati è rappresentata da Borzoli.

«Il Savona conosce molto bene questo terreno, che è difficile giocare e uscire con un risultato utile. Loro sono in un momento felice, sono lanciatissimi e non vorranno certo fermarsi qui. Ma anche noi abbiamo bisogno di punti: la classifica, pur non preoccupante, non è neppure tranquilla. Meglio sistemare subito la questione salvezza, senza aspettare i tempi lunghi». Solita Sestrese versione casalingo, quindi, aggressiva e capace di agire in velocità. Davanti però la «storre» Fossa: un assurdo tattico? «Nient'affatto. Fossa ha capito come si gioca nella Sestrese, e vuol risalire in classifica cannoniere», chiude Ghilino. **[g. s.]**

CONTRATTACCO

E' Mosca il «colpaccio»

I dirigenti sono stati di parola con Armienti e coi tifosi: dopo il derby avevano garantito i rinforzi e i rinforzi sono arrivati. Uno di grandissimo valore: Roberto Mosca, terzino di fascia «nato» nella Rivarolese, passato al Rapallo e da qui allo Spezia in C1. Il laterale è in comproprietà tra Felice Giro e il presidente dello Spezia, Blengino. Viene a Pontedecimo per rilanciarsi in vista di un nuovo contratto «pro»: se le pratiche di trasferimento saranno ultimate, giocherà già oggi. Ha una settimana di lavoro in più pure Pastine che domenica con la Sestrese, sbattuto in campo dopo la trattativa-lampo col Rapallo, era chiaramente spaesato. Recupera Ferraris: la sua esperienza a Biella servirà. La squadra di Bacchin in casa è un rullo compressore: 4 vittorie e un pareggio. I granata sul mercato non hanno solo comprato: ceduti Zito al Mediterranée, Guerrieri all'Imperia, Franceschi alla Sampierdarenese. **[d. s.]**

QUESTA DOMENICA

CALCIO

I dilettanti

Campionato nazionale (ore 14,30): Biellese-Pontedecimo; Castelnuovo-Camaiore; Châtillon-Moncalieri; Nizza-Colligiana; Pisa-Asti; Poggibonsi-Pinerolo; Saluzzo-Torrelaghese; Sestrese-Savona; Viareggio-Aosta. Classifica: Pisa p. 23; Aosta 22; Moncalieri 21; Biellese e Savona 19; Castelnuovo 17; Poggibonsi 16; Châtillon 15; Camaiore e Sestrese 13; Asti e Viareggio 12; Pinerolo e Colligiana 11; Torrelaghese e Saluzzo 10; Pontedecimo 9; Nizza Millefonti 5.

Eccellenza (ore 14,30): Pegliese-Cairese; Ventimiglia-Rapallo (15); Albenga-Sanremese, Migliarinese-Ceparana; Samm-Loanesi; Sampierdarenese-Imperia; Folbas-Busalla; Lavagnese-Entella. Classifica: Sanremese p. 22; Imperia 18; Ceparana, Loanesi e Migliarinese 14; Folbas 13; Cairese, Sampierdarenese e Busalla 9; Lavagnese, Entella e Pegliese 8; Rapallo 7; Sammargheritese 6; Ventimiglia 5; Albenga 2.

Promozione (14,30). Brugnato-Mediterranéo; Albaro-Ligorna (Bavari Taviani); Bogliasco-Pezzanese (15); Ortonovo-S. Stefano Magra (Marinella); Grassorotese-Baiardo (Macera); Borgoratti-Sesta Godano (Bavari Ferretto); Sestri Levante-N.S. Fruttuoso (Sivori A). Classifica: Baiardo p. 16; Ligorna e Sestri L. 15; Brugnato, Bogliasco e Villaggio 14; Pezzanese 12; Grassor. e Albaro 11; Sesta 9; S. Stefano 8; Mediterranéo, Borgoratti e Riviera 6; S. Fruttuoso e Ortonovo 3.

Prima C (10,30). Cogoleto-Ronchese; Riese Old Boys-Ravecca (Chiavari); Lagaccio-Garibaldo; Corniglianese-Caperanese (Ferrando); Pro Recco-Certosa Riesi; Masone-Fegino; Biga Quezzi-Varazze (Ligorna 10,45); Città Giardino-Anpi Cassana (25 aprile). Classifica: Caperanese p. 19; Cogoleto 15; Pro Recco 12; Ravecca 11; Corniglianese, Anpi C. e Città Giardino 10; Fegino, Riese e Garibaldo 9; Varazze e Ronchese 8; Lagaccio 7; Masone e Certosa 6; Biga 3.

Girone D (10,30). Marolacquasanta-Bolanese (Fezzano); Don Bosco-Mazzetta (Ferdeghini 10,45); Rivasamba-Monterosso (Sivori C); Carasco-Valle Sturla; Santerenzino-Vezzano (10,45); F. Coraggio-Ceula (Grazie 14,30); Arsenal-Ponzanese (Tanca 10,45); Casarza-Sarzanese. Classifica: Sarzanese p. 16; Bolanese e Ceula 14; Carasco 13; Ponzanese e Valle Sturla 12; Vezzano 11; Santerenzina e F. Coraggio 10; Don Bosco e Riva 9; Mazzettacandor 7; Arsenal e Marola 4; Casarza e Monterosso 3.

Seconda (10,30). Bogliasco Calcio-Cogornese; Leivi-Bargagli; S. Lorenzo-Corte (Broccardi A 10); Calvarese-Croce Verde; Deiva-S. Ambrogio; Cicagna-Sestieri (Nuovo Comunale Cicagna 14,30); Fontanabuona-V. Chiavari (Ferrada Moconesi). Cl.: Moneglia p. 16; Sori 14; Corte, Deiva e S. Ambrogio 13; C. Verde 12; S. Lorenzo 11; Cicagna e Bogliasco 10; Fontanabuona e Calvarese 8; Bargagli e V. Chiavari 6; Sestieri 5; Cogorno 4, Leivi 2.

Terza. Moconesi-Monilia (Ferrada 14,30).

CALCIO FEMMINILE

Serie C

Fulgor Pontedecimo-Levante Chiavari (Grondona 16,15).

GUTTUSO

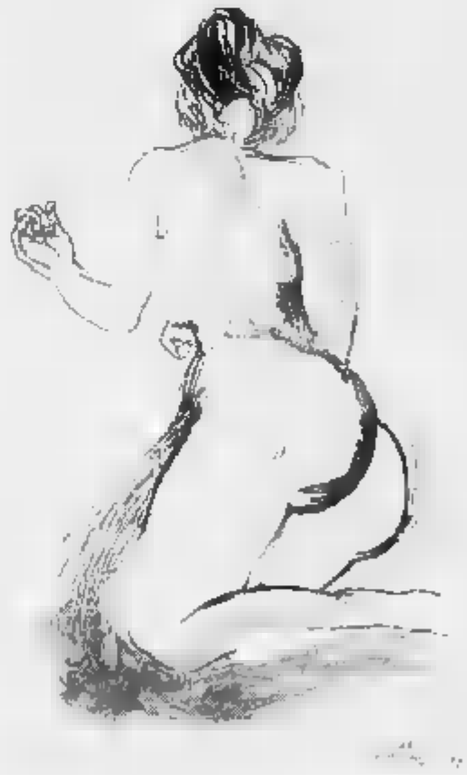

20 OTTOBRE 1995 - 7 GENNAIO 1996

FINALE LIGURE
Chiostri di S. Caterina - Oratorio dei Disciplinanti

orario festivi compresi: 10-12 15-19 (chiuso martedì non festivi)

Ingresso: L. 8000 Ridotto L. 5000. Per informazioni tel. 019/680518 orario mostra

COMUNE DI FINALE LIGURE
RAS RIUNIONE ADRIATICA DI SICURTÀ
coop Liguria
IL FINALESE APT RIVIERA DELLE PALME

AERO CLUB "PROVINCIA GRANDE"
aeroporto di Cuneo/Levaldigi
[illegible] PRIVATO L. 9.800.000
ABILITAZIONE BICICLI - C.H. A1/CAP 10 - MONGOLFIERA
SI RICERCA MECCANICO CERTIFICATO
Fraz. Mellea 10 - 12045 FOSSANO - Tel. 0172 37.41.32 - Fax 0172 374444

PK Per la pubblicità su LA STAMPA
publikompass
20123 MILANO Via Cavalieri 29 - Tel. (02) 86.4701
10125 TORINO Corso M. d'Azeglio 60 - Tel. (011) 65.211
16121 GENOVA Via C.R. Ceccardi 1/14 - Tel. (010) 540.164

SPAZIO AFFARI

IMMOBILIARE VENDITA

TORINO PROVINCIA

VINOVO signorile recente in villa metrato mq 160 ottimo salone 2 camere cucina abitativo 2 posti auto giardino. Bimar 43.591

VINOVO Torrette villa su 2 piani salone pranzo 6 camere cucina 2 servizi box ingresso e portico. Due Elle 434.5858.

VOLPIANO in costruzione ville indipendenti su 3 lati abitazione mq 140 su 1 solo piano seminterrato mq 145 mansarda giardino finiture pregio G.S.I. 397.1767.

VOLPIANO villa bifamiliare con alloggi di cucina 2/3 doppi servizi garage e cantina posto auto. Casa 582.9939

VOLVERA vicinissimi in costruzione ottimi ultimi pezzi bifocali mq/lire dilazioni permute Segre 011 903.4500

PIEMONTE

ERI (AI) veramente casetta da ristrutturare mq 100 più giardino e cortile L. 95 milioni. Tel. 011 397 2756

COLLINA Moncalieri d'Asti in ristrutturata su 2 livelli con terreno mq 15 mila PAP 434.7525

LIMONE (Vernante) vendesi bifocale più centralissimo privato. Telefonare allo 011 660.0317.

MONFERRATO 50 di Torino cascinale d'epoca indipendente finemente ristrutturata 250 mq abitativi terreno 6000 mq giardino Rossoimmobili 581 8136.

GRANDE ristrutturazione cascinale circostanti dr 85650 mq a fruibile L. 300 milioni. Bimar 011 43 591

ROPPOLO Vivarone, posizione panoramica cascina indipendente terreno finemente ristrutturata, volendo bifamiliare L. 320 milioni. Abitalia

VIVERONE prossi cascina indipendente da ristrutturare bifamiliare ampio terreno L. 220 milioni Abitalia 011 560.6112

VIVERONE 100 mt lago cascina su 2 piani da ristrutturare indipendente con terreno L. 120 milioni Abitalia 011 560.6112

VALLE D'AOSTA

AOSTA Regione Sussaye vendo in palazzina alloggi liberi di mq 53 cadauno posto auto giardino ottima esposizione collegamento. Per informazioni e visite Gabetti Aosta 011 542 015

VAL D'AYAS
splendido panoramico soggiorno 2 camere cucina servizi L. 250 milioni. Gabetti Mare & Monti 57.67.

LIGURIA

ALBENGA comodo mare e negozi come nuovo ampio bifocale 2 servizi L. 130 milioni Tel. 0182 558 060.

Riviera rustico con progetto da ristrutturare 105 mq abitabili più terrazzo a L. 50 milioni Tel 0182 554 677

vicinanze ultimo ingresso 2 camere cucina servizi 2 balconi posto auto L. 160 milioni. Tel. 0182 554 677.

ALBENGA 250 mq mare palazzina signorile bifocale balconata in monumentale giardino L. 230 milioni. Gambera 0182 544 412.

ANDORA collinari a 300 mt in linea d'aria dal mare, vista panoramica appartamenti indipendenti e non, vario metraggio giardino terrazzi ufficio. Bimar 011 43.591.

BIMAR Cervia vista mare ingresso 2 camere soggiorno cottimo bagno terrazzo box L. 200 milioni. Tel. 011 43.591

BORGHETTO 30 mt spiaggia cucina abitabile camere 4 posti letto balconata vista mare L. 150 milioni Tel 0182 992 427

BORGIO VEREZZI villetta con giardino a 300 mt mare: 3 camere, bagno L. milioni Telefonare 019 894 690 - 600 604

CERIALE comodo centro bifocale ristrutturato arredato con balconata occasione unica L. 158 milioni Tel 0182 992 427

CERIALE bilo L. 127 milioni soggiorno cucina servizi balcone posto auto e giardino condominiale. Tel 0182 972 697

FINALE Borgo luminoso alloggio 95 mq 30 mq terrazzo abitabile a volta affare L. Tel. 019 692.930 - 677 589.

FINALE LIGURE 200 mt mare ingresso cucina 2 camere balcone L. 285 milioni. Tel. 019 680.710 Fenoa Casa.

LAIGUEGLIA Punta Talquara libero panoramicissimo semiautonomo soggiorno 2 camere cucina bagno box/posto auto L. 410 milioni Fedra & Bordinello 741 2874.

LAIGUEGLIA 2 camere soggiorno cottura posto auto terrazza vista mare solo L. 235 milioni. Tel 0182 592 599

L'IMPRESA ROSAZZA
vende direttamente in palazzina signorile di nuova costruzione via Briona n. 28 ufficio o studio medico piano terra con ingresso indipendente dalla via, adatto per ulteriori ulteriori. Luigia Tremonti. Per informazioni telefonare al 303 333.

LOANO a 3 km , soggiorno cucina camera bagno terrazza con vista mare L. 195 milioni. Tel 019 671.335

PIETRA LIGURE
ENTROTERRA VISTA MARE
BILOCALI TRILOCALI
giardino terrazza posto auto nuovi dal costruttore Sicre
019 615.951

PIETRA LIGURE vendo centralissimo quadrilocale ristrutturato lusso autoriorno. Tel 019 626 010 - 610 397 pasti

SANREMO attico bifamiliare salone 3 camere cucina camerata triple servizi 2 box terrazzo vista mare L. 720 milioni Permuta e dilazioni. Bimar 011 43.591

SANREMO a 400 mt dal mare mono-bilocali nuova costruzione pronta consegna da L. 140 milioni Segre 011 903 2500

A. NIZZA 30 mt mare presso università monolocale da L. 74 milioni Possibilità finanziamento dell'acquisto affitto Torino 011 599.782 - 504 751.

A Bordighera in residence di ultima positio no monolocali/bilocali da L. 94 milioni Ita Immobili 011 771 1500 - 771 1918

A Bordighera in zona residenziale nuovi monolocali da L. 99 milioni, bilocali da L. 121 milioni interni 011 599 782 - 504 751

CANNES a 400 mt Croisette bilocali nuova costruzione 5 posti letto ultimo finanziamento FF. 515.000 Segre 011 903 2500

CANNES Le Cannet villaggio Domaine du Lac 2 bilocali duplex abitabili con posto auto FF. 600.000. Mediocasa 758 700.

MENTONE bilocali in costruzione con giardino o balcone a soli L. 170 milioni iva compresa. Mediocasa 756.700

MENTONE in piccola palazzina d'epoca 300 mt mare ristrutturata ultimi prestigiosi bilocali Ital 011 817 7687.

NIZZA fronte mare 20 mt spiaggia monolocali da L. 80 milioni bilocali da L. 160 milioni. Ital 011 817 7687.

ottima posizione appartamento mq mq ingresso 45 mq splendida vista ampio box doppio ascensore con giardino condominiale piscina. Berardi 568 3092

VILLEFRANCHE 200 mt mare bellissima palazzina panoramica splendidi bilocali terrazzati Ital 011 817 7683

ESTERO

A Montgenèvre abbiamo in costruzione monolocali e duplex da FF. 450 mila finanziabili 011 771 1918 - 771 1500

PRAGA 200 mt piazza 5 Venceslao fronte parco stabile prestigioso mq 1450 L. 1.150 000 000 ABC 011 534 162

LOCALI UFFICI CAPANNONI

A. VINOVO capannone di circa 500 mq e mt di altezza con comodi privato mutuo permute Tel 698 0306.

AGEVOLAZIONE Leggo Tremonti zona centrale saggio uffici nuova costruzione consegna dicembre. H&A 562.2525

industriale locarò via Paolo Valenese mq 2150 più ufficio 600 mq corte vendesi Salmi 568 3283.

CAPANNONI industriali palazzini corso Allamano zona Le Gru mq 1000-1000-500 uffici, corte, passi carrai, tutti servizi vendita Semeraro. Tel 543 970

CONSULEDILE Vinovo Tutti Cabigas prevalenti capannoni industriali in costruzione a partire da 300 mq

CORSO Bramante su cavalcavia palazzina 875 mq totali da L. 195 a L. 628 milioni. Casaimmobiliare 310 2525.

CORSO Grosseto via Anna fabbricato indipendente su 2 piani mq 850, passi carrai ottimo investimento Riccobon 447.3876.

CORSO Monte Cucco adiacente libero locale mq 1300 ampio fronte strada uso deposito o industriale. Salmi 568 3283.

Regia Parco nuova da ultimare ottimo negozio di 110 mq con soppalcato cantina garage 70 mq Comba 396 814

CORSO Tortelli p Sostituisce nuovo locale commerciale mq 100 con mq 180 oltre 2 mq interrati mq 1160 Euroffice 581 8777.

CORSO Unione Sovietica 252 libero ufficio palazzo 2 vani servizi stabile signorile. Ipi 561 7091.

DATA BANK
vende/affitta capannone comodo tangenziale Torino Sud da mq 650 a mq 800. Tel. 504.092.

EUROFID 581.8777 piazza Nizza adiacente negozio angolare 7 vetrine mq 260 open space più seminterrato mq 80.

EZIO BERRA 549.330 capannoni da 1000 a 7000 mq recenti piazzale recintato privati interporziale.

HASTON & ASTON Lungo Po La Stampa locale commerciale 310 mq uso boutique con uffici posti auto Tel 562.2525.

HASTON & ASTON negozio libero 700 mq su 2 piani posizione centrale fronte corso ultima piazza Tel. 562.2525

HASTON & ASTON Precollina fronte corso locale commerciale mq 1200 uso negozio/ufficio con magazzino e cortile ad uso esclusivo Tel. 562.2525.

INVESTITALIA via Lamarmora in palazzo moderno elegante ufficio mq 190 ingresso indipendente. Tel 568.3870.

PIAZZA della Repubblica grossi libero negozio mq magazzino 310 mq cortile 200 mq L. 680 milioni volendo alloggio comunicante mq 180. Pastoro 434.0021.

PIAZZA Madama Cristina ragazzo angolare mq 143 e cantina mq 78. Cortile privato. Ottimo reddito. Conim 447.5334.

Provincia Alessandria lotto statale nella immediata vicinanza autostrada
vendo fabbricato
adatto molteplici attività
mq coperti 3700 circa
ampio piazzale e cortile
implementazione completa
richiesta adeguata
Baldini Srl 1670 12.492

RIVOLI cortile storico interessante locale commerciale 2 piani investimento. Tel. 385.2060 - 0337 201.799

UFFICI E MAGAZZINI
vendesi/affittasi da mq 250 a 3000 zona via Rosselli Torino Tel. 598.244

VOLPIANO
fronte Torino Aosta area mq 18 mila con capannone mq 1858 palazzina uffici mq 450. Gabetti 57.67.

ZONA Bernini prestigioso palazzo Arcadia ultimate signorile ufficio libero mq 160 vendo Studio Desa 328.0508

ZONA aspedale libero ingresso 3 camere cucina servizi adatto uso ufficio/abitazione. Tel 534.984.

ZONA Parella via Nicola Fabrizi vendesi muri negozio 8 vetrine mq 400. Telefonare Geom. Sona 542.015.

12% di reddito ufficio 900 mq locato a primaria società in costruzione recente presso langhirano. Haston & Aston 562.2525.

BOX AUTO

BOX PER CAMPER
vendesi/affittasi zona via Reiss Romoli pronta consegna Tel. 596.244.

TERRENI

adiacente terreno progetto approvato per 2 villa unifamiliari L. 180 milioni cadauna Expocasa 504.263

zona residenziale terreno edificabile mq 3400 con cubatura di mc 4000 progetto approvato Tel. 011 903 4534.

IMMOBILIARE ACQUISTO

TORINO CITTA'

urgente necessità alloggio 3/4 vani in Torino pagamento contanti. Non perdetempo. Arena 434.3437.

CERCASI zona S. Rita Mirafiori alloggio di 1/2 camere libero servizi vendita garantita. Le Sfere 511.3400.

IMPRESA EDILE
ACQUISTA alloggi da ristrutturare
in case d'epoca prestigiose
EDILSASSI 597.929

PER vendere rapidamente ogni tipo di immobile richiedi la consulenza della Bimar 011 43.591.

RICERCASI Ovest appartamento mq 80/100 max L. 300 milioni vendita garantita. Personalcasa 771.6507.

RICERCASI in Torino Ovest camera libero cucinino max L. 140 milioni vendita rapida. Portantcasa 771 0507

RICERCASI 2 camere libero zona Torino Sud massimo L. 200 milioni vendita garantita. Personalcasa 329.0041

PR

CASAPIEMONTE 011 318 2525 cerca, vilia/palazzotto d'epoca zona Pinerolo Ga- e dintorni.

CASAPIEMONTE 819.1000 cerca villa tra Gassino, S. Mauro e Chieri. Casaimmobiliare professionalità.

CASAPIEMONTE 967.7717 ricerca max L. 550 milioni Rivoli/Alpignano. Gabetti professionalità.

RICERCHIAMO intesi anche occupati in Torino e cintura rapida definizione Chiantaro & C. Tel 568.2858.

LOCALI UFFICI CAPANNONI

zona Sud capannone di 5000 mq oltre uffici di mq 1000 e adeguato piazzale. Gabetti 011 57.67.

AFFITTI OFFERTI

TORINO CITTA'

A.A. corso Unione Sovietica 2/3 camere bagno cucinino servizi vuoti da L. 650 mila. Tel. 593.901

ABBIAMO ampia disponibilità vuoti stessa casa arredati zone e misure richieste dalla clientela. Tel.

AFFITTASI a studenti referenziati alloggio arredato 2 posti letto. Tel 500 179 -

AFFITTASI centrale appartamento arredato ingresso camera cucina bagno a L. 550 mila. Studio Pedona 812.7420.

AFFITTASI Torino Giardini Palace appartamento piano alto 120 mq doppi ingressi ottimo Salmi 562.9801

AFFITTASI piccolina alloggio signorile, salone, 2 camere, doppi servizi, box auto Tel 437.1670 pomeriggio.

AFFITTASI quadrivani doppi servizi completamente ristrutturato. Tel 0330 601.657.

AFFITTASI signorilmente arredato camera studio cucinino servizi adiacente via De Sanctis. Tel. 562.3725.

A studenti affittasi via G. Donato arredato nuovo 3 posti letto luminoso 2 camere cucina Tel 597.116

ATTICO 100 mq più mq terrazzo vista piazza S. Carlo via Roma in doppia L. 2 milioni più spese Tel. 0336 216.104

Cavarotta splendida villetta giardino arredata su 2 piani salone 3 camere cucina 2 bagni. Tel. 43.591.

BIMAR Circonvallazione pedonale ingresso soggiorno 3 camere cucina ufficio 2 bagni L. 1 milione 500 mila Tel. 43 591

BIMAR Molinette via Abegg vuoto signorile ingresso salone camera cucinino bagno L. 750 mila Tel. 011 43 591

precollina signorile arredata molto bene villetta in parco soggiorno living angolo cottura camere bagno L. 1 milione 600 mila mensili. Tel. 011 43.591.

BIMAR via Ventimiglia vuoto soggiorno living 2 camere cucinino bagno L. 600 mila. Tel 011 43.591.

CARASSO IMMOBILIARE 385.7600 corso Cibrario ultimo piano soggiorno 2 camere cucina bagno L. 950 mila.

CARASSO IMMOBILIARE 385.7600 via Susa elegante piano alto ingresso salone 4 camere cucina doppi servizi

CENTRALE superattico panoramico finiture di pregio mq 280 terrazzo mq 300 ristrutturato. G.I. 354.134.

CENTRALISSIMA via Roma prestigiosa abitazione ex ufficio di rappresentanza mq 330 piano 2°. Shimo Casa 533.434.

COLLINA Torino sole con camino 3 camere cucina 3 bagni patio limitrofo giardino vista pisco. Tel. 385.9405.

CONSULEDILE 437.4000 via Ventimiglia adiacenze signorile soluzione camera living cucinetta bagno box auto.

CORSO Massimo panoramico mq 190 doppi ingressi salone 3 camere cucina tripli servizi referenziati. Tel. 618.2418.

CORSO Regina signorile arredato 2 camere sole cucina servizi L. 1 milione 200 mila mensili. Studio Riccobon 447.3876.

CROCETTA prossimità isola pedonale affittasi in casa d'epoca alloggio ultimo piano ristrutturato a nuovo ingresso salone 2 camere cucina abitabile guardaroba doppi servizi veduta idromassaggio ottimo intermediari. Tel. ore ufficio 545.644.

ELIO COCONI 2264 piazza Statuto abitazione e ufficio mq 130 in buono condizioni.

ELITCASE Crocetta ingresso 2 camere cucina e bagno. Tel 319.9958

ELITCASE Ventimiglia arredatissimo in living salottino cucinetta Tel. 319.9958

IMMOBILIARE SABATINO corso Monte Cucco vuoto 2 camere tinello servizi L. 800 mila. Tel. 385.1313.

IMMOBILIARE SABATINO Crocetta vuoti abitazioni/ufficio 2/3 servizi. Tel. 385.1313

INVESTITALIA elegante alloggio fronte piazza Cavour mq 360 su 2 piani uso abitazione o studio, box. Tel. 568.3870.

PISCINA tenne parco condominiale splendido alloggio 250 mq 400 mq patio L. 2.600.000. Fulbano 544 566 - 540 909

PRIVATO affitta alloggio signorile, portineria bicamere, grande salone, grande cucina, ingresso, biservizi, via Sant 21 Telefono 124 25

affitta alloggio signorile zona piazza Bernini piano rialzato 2 camere a servizi. Tel. 248.7241

affitta alloggio via Bologna 2 camere cucinetta servizi cantina. Tel. 248.7241.

PROPRIETARIA affitta zona centrale locale ristrutturato ristrutturato a nuovo uso abitazione/ufficio mq 500. Tel. 248.7241.

VIA SAN TOMMASO
prestigioso appartamento mansardato, soggiorno con camino, cucina, camera, bagno, lavanderia, possibilità posto auto. Tel. 011 581.9163.

TORINO PROVINCIA

AFFITTASI palazzina corso seconda casa 30 km Telefonare allo 0121 396.753 ore serali.

AVIGLIANA fronte lago grande affittasi posizione panoramica nuova villa a schiera mq 240. VAI&VAI 011 325

BARDONECCHIA affittasi stagione o anche elegantemente arredata comoda posizione sci. Elioli 355.587.

S. GILLIO villa a schiera salone 3 camere cucina 2 mansarde 3 servizi box giardino affitta. Amario 0337 228.862.

LIGURIA

LOANO affitto inverno/estate villetta vista mare condominiale. Tel. 019 669.315 ore pasti

LOCALI UFFICI CAPANNONI

A. VAI a VAI 325.854 Vittorio/Assietta locali uffici studio ex locale mq 300 bisogni casa d'epoca ascensore portineria

AFFITTASI Borgo S. Donato locale mq 170 libero riscaldamento indipendente luminoso 1° piano, Tel. 460.909

AFFITTASI locale multiuso nuovo luminoso fronte strada zona semicentrale mq 600 circa, passaggio, riscaldamento autonomo Tel. 779.0746 ore ufficio.

AFFITTO UFFICI
In Torino metrature da 80/600 anche in zone semicentrali. Gabetti per l'impresa 57.67.

Rivoli mq, mq 850 come nuovo, altezza mt. 7, affidabilissimo. Tel 011 958 0520 ore pasti

CORSO Tassoni adiacenze ottimo basso fabbricato fronte strada su 2 piani, totali mq 860. Tel. 779.2044.

EUROFID 581.8777 via Massena tangenziale Nord uffici varia metratura e locale commerciale mq 370.

EZIO BERRA 549.330 capannoni 1000/2000 mq piesso tangenziale fronte strada con ampio cortile recintato.

IMMOBILIARE SABATINO Centro via Mille locale commerciale mq 50, 1 vetrina L. 700 mila. Tel. 385.1313.

LOCALE via Saorgio luminoso ufficio interno senza pilastri servizi passo carrabile mq 170. Tel. 517.1013

PROPRIETARIA affitta corso Vigevano locali varie metrature 800/1000/2000 mq da L. 2 mila al mq uso magazzino e manifatture. Tel. 011 248.7241

SETTIMO TORINESE affittasi in stabile recente negozio con ampio retro 3 vetrine 2 cantine Tel 562 3831

STUDIO DATA affitta Mercati Generali magazzino di mq 470 più mq 100 di soppalco. Tel. 562 9057.

TROFARELLO centro affittasi in palazzina prestigiosa negozi e uffici varie dimensioni 3FB 011 640.7152 - 0330.385.225

Zona San Paolo affitto
basso fabbricato mq 320
indipendente con passo carrale uffici servizi riscaldamento disponibile alla fine marzo '96
richiesta L. 2 mese
Baldini Srl 596.771

AFFITTI DOMANDE

TORINO CITTA'

A.A. KOMARCO 533.914 cerca uso foresteria o parti in deroga alloggi vuoti o arredati prima visita spese Referenze

A. UNICASE ricerca alloggi e ville vuoti o arredati anche prima cantina per dirigenti trasferiti Tel 331 640.

ARCHITETTO cerca alloggio 120/150 mq vuoto in Centro Crocetta Cit Turin o Precollina max referenze. S.A. 561.7117.

CASAFFITTI cerca per propri clienti alloggi vuoti mq 50/70 zona signorile referenze documentabili. Tel. 593.901

relocanti professionali cercano abitazione signorile mq 160 zona pedonale Crocetta o centro. Tel. 505.418.

ELITCASE ricerca per selezionata clientela monolocali alloggi da ristrutturare vuoti ed arredati. Tel 319.9734

P&P 447.4686 ricerca alloggi vuoti arredati contratto transitorio o pari deroga vostro spese

gentilmente in affitto grande massimi garanzia appartamento di mq 100 ca. Tel. ore serali Baldini 669.8168

SU richiesta nostra clientela referenziata ricerchiamo appartamenti da affittare arredati e non. Distribuzioni rapido Massima serietà. Bimar 011 43.591

AUTOVEICOLI

ACQUISTA autovetture fuoristrada furgoni camioncini frigo e ribaltabili. Iparcar Strada Torino 27 Beinasco Tel 397 1281.

ACQUISTA autovetture massima serietà pagamento contanti. Via S. Ottavio 32. Torino Tel. 011 617.7242, zona Mole.

ACQUISTA autovetture usate massima valutazione pagamento Grappa 24 B. Tel 011 776.1690 Torino

AUTODILLIA acquista vetture fuoristrada furgoni immediata pagamento contanti Corso Umbria 35. Tel. 488 296.

AUTOTORTONA acquista veicoli di ogni tipo massima valutazione serietà Corso Tortona 9, tel. 011 817.1843 - 859.664.

GOLF 16 V '95 nero Concessionaria RS vende. Corso Bramante 14 Tel 318 4884

MB 200 TE '92 grigio met climatizzatore Concessionaria RS vende in garanzia corso Bramante 14. Tel. 318 4884

RS Concessionaria Porsche corso Bramante 14 Torino Tel 318.4884 vende in garanzia: 911 Carrera 3.2 coupé '87 nero pelle tucinale autobloccante, 911 Speedster '89 nero, 911 Carrera 2 coupé '90 nero clima tetto autobloccante, 911 Carrera 2 coupé '90 argento antibloccante, 911 Carrera 2 coupé 12/92 blu autobloccante. 911 Carrera 2 coupé '93 argento met. clima tetto autobloccante, 911 Carrera 2 Cabrio '91 nero clima autobloccante 911 Carrera 4 Cabrio '90 azzurro met climatizzatore, 911 Carrera 4 Cabrio nero climatizzatore, 911 Carrera RS '92 blu met., 993 coupé '94 giallo clima autobloccante tetto, 993 coupé '94 blu clima autobloccante, 993 coupé '95 blu met clima autobloccante assetto

SAAB EPS anno 1993 metallizzato con AC pelle radica S.T. Automobili Saab vende Tel. 7006

9000 CSE anno 1993 metallizzato full optionals S.T. Automobili Saab de Tel. 664 7086

TOYOTA Celica GT four 16V4 rossa airbag radio pelle. Concessionaria RS vende in garanzia corso Bramante 14 Tel. 318 4884.

VIAGGI E VACANZE

PENSIONI

CLUB CASA offre soggiorni invernali nella Riviera Delle Palme - Loano. Telefonare 019 674 573

LOANO Albergo Ravenare accogliente gestione familiare fronte mare telefono Tv servizi in camera. dicembre L. 55 mila pensione completa Tel 019 668 265

MATRIMONIALI

AGENZIA matrimoniale Twin Club per vedere scegliere incontrare famiglia intera passeggino libero, via Cernaia 14 Tel. 503 0850

CENTRO AGENZIE MATRIMONIALI ASSOCIATE & AUTORIZZATE. La certezza del giusto incontro nell'assoluta serietà. Amicizie, matrimoni. Via Giuseppe Giusti 3, angolo Vinzaglio, Torino Telefonare allo 011 561 1055

INCONTRI Studio Matrimoniale. Requisiti richiesti, classe, cultura, serietà d'intenti. Via Vespucci 34 bis Tel. 568.3242 r.a.

SIGNORA diplomata pensionata alloggio proprio non disdegnerebbe scopo matrimonio diplomato laureato divorziato vedovo serissimamente intenzionato. Scrivere: Publikompass 8031 - 10100 Torino.

31ENNE alto 1,75 corporatura snella buon carattere, simpatico, sincero, gentile e socievole, ottimo lavoro, economicamente posizionato amante sport viaggi e natura, conoscerebbe signorina per un rapporto duraturo, matrimonio. Scrivere: Publikompass - 10100 Torino

VARIE

A.A. GIOIELLERIA M.C. 334.832 acquista oro, argento, monete, gioielli, massimi prezzi. Corso Peschiera 183, Torino.

A. ALBA GIOIELLI compra oro argentaria monete preziosi francobolli valutazione massima. Tel. 329.002 via Filipuzzi 85

A. BELLISSIMA pellicce visone selvaggio giacca volpe argentata rubia, persiano grigio, giacca visone Royal, giacca leopardo, occasione vendo Tel. 560.077.

A. OREFICERIA Ga.Ma acquista oro argentaria monete preziosi alta valutazione Via Madama Cristina Tel 650.2212.

AVETE antichità, dipinti, soprammobili ecc da vendere? C'è Fiera Piemonte Antiquo Vendita Realizzo immediato Tel. 011 482.822 - 485.536

SGOMBERO ville e cantine acquisto mobili '800 primo '900 quadri soprammobili vecchie radio. Parisi 011 284.4830.

PRIVATIZZAZIONE DELL'ENI

Prenota le azioni.

Solo con l'ENI si può prenotare l'acquisto delle azioni.

In banca.

Solo le azioni dell'ENI, in modo facile e comodo.
E' una grande novità. Con la pre-registrazione è possibile prenotare comodamente e per tempo l'acquisto delle azioni dell'ENI dell'apertura dell'Offerta Pubblica di Vendita (OPV).
Quando: subito
Dove: in banca o nelle società di intermediazione mobiliare (SIM), in uno degli oltre 16.000 sportelli o uffici incaricati.
Come: basta una firma.
Conviene prenotarsi comodamente e per tempo in banca, perché l'OPV potrebbe durare solo due giorni.
La prenotazione può comunque essere revocata fino al 20 novembre, giorno antecedente l'avvio dell'OPV.

azioni dell'ENI, solo in questa offerta, protette dalle oscillazioni Borsa.
Tecnicamente si chiama "garanzia di prezzo", in pratica chi manterrà le azioni dell'ENI ininterrottamente 12 mesi vedrà il loro valore protetto dalle oscillazioni fino al 10% in meno del prezzo di acquisto.

L'investimento minimo.
Il prezzo dell'azione dell'ENI è compreso tra 5.250 lire e 6.000 lire e sarà fissato tra questi due estremi alla chiusura della pre-registrazione. Le azioni si acquistano in lotti minimi da 1.000.
Il prezzo del singolo lotto potrà quindi variare da un minimo di 5.250.000 lire ad un massimo di 6.000.000 di lire.

Queste condizioni esclusive sono valide solo per chi partecipa al collocamento ENI. Non perdete l'occasione.

NUMERO VERDE

Eni
Valore Energia

LA PRIVATIZZAZIONE DELL'ENI È PROMOSSA DAL GOVERNO ITALIANO TRAMITE IL MINISTERO DEL TESORO

La Radio...

ti segue ovunque

Oggi ogni apparecchio radio può ricevere bene, in ogni zona dalla Val Bormida alla Riviera, dall'entroterra fino alla città di Sanremo, il forte segnale di RADIO ONDA LIGURE, che anche l'ultima indagine d'ascolto AUDIRADIO riconferma ai vertici d'ascolto per la Provincia di Savona.
Anche per quanto riguarda LATTEMIELE L'ITALIANA, una delle prime radio in Italia, la copertura del segnale è ottima. Infatti grazie ad una serie di ponti, il segnale copre tutta la Riviera da Albisola ad Andora, la Valbormida el'entroterra di Albenga.
Inoltre, sia RADIO ONDA LIGURE, che LATTEMIELE, trasmettono in RDS, permettendo alle autoradio predisposte, di "agganciare" il segnale e di non perderlo durante gli spostamenti, anche nelle zone in cui cambia la frequenza.
Per quanto riguarda MAGIC RADIO MUSIC, la copertura del segnale è assicurata al Ponente savonese, più precisamente nella zona che va da Finale Ligure ad Andora. PIU' DI VENTI FREQUENZE A VOSTRA DISPOSIZIONE.
Vediamole in dettaglio zona per zona, radio per radio.

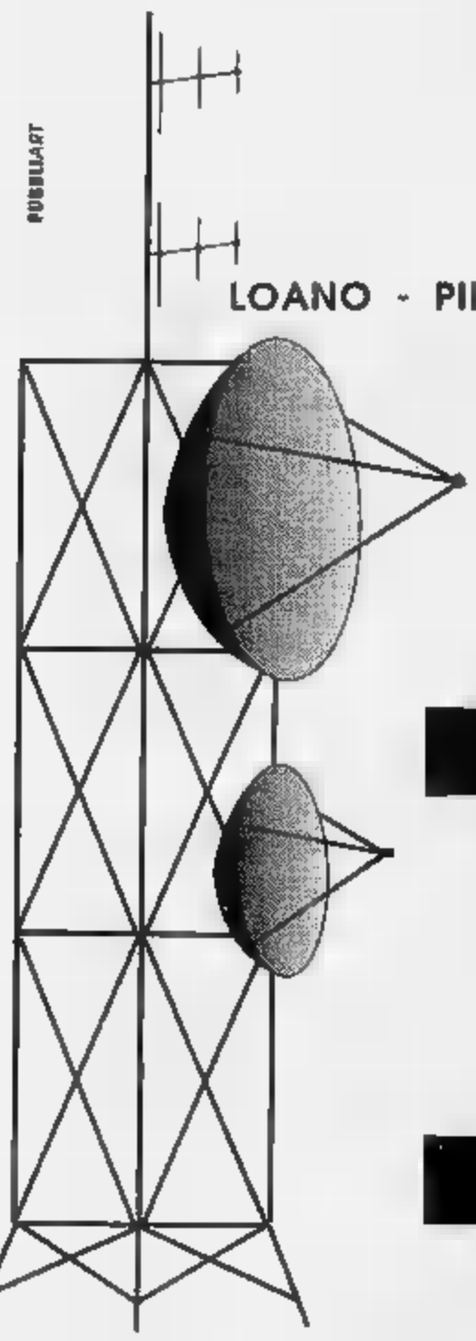

Radio Onda Ligure

SANREMO - IMPERIA 100.700
DIANO - CERVO - S. BARTOLOMEO 100.400 - 100.700
ANDORA 100.400
LAIGUEGLIA 101.050
ALASSIO - ALBENGA 101.300 - 101.050
ENTROTERRA ALBENGA 101.000
BARDINETO 101.350
CERIALE 101.050
BORGHETTO S.S. 100.700
LOANO - PIETRA LIGURE- BORGIO V. 100.700 - 101.050
FINALE LIGURE 101.300 - 101.050
VARIGOTTI 101.050
NOLI 88.550
SPOTORNO 98.600
VADO LIGURE 88.550 - 104.800
SAVONA - ALBISOLA 88.550
CELLE LIGURE - VARAZZE 88.550
CAIRO M. - CARCARE 100.800 - 88.550
VALBORMIDA 88.550

Lattemiele

ANDORA - LAIGUEGLIA - ALASSIO 97.300
ENTROTERRA ALBENGA 97.300
ALBENGA - CERIALE 90.750
BORGHETTO - LOANO - PIETRA L. 90.400
FINALE L. 100.500
VADO - SAVONA - ALBISOLA 101.900
CAIRO - CARCARE 99.500

Magic Radio Music

DA ANDORA A FINALE LIGURE 100.200

Radio Onda Ligure

Lattemiele l'Italiana

Magic radio MUSIC

CENTRALINO:
0182/540551

Concessionaria pubblicità
PROMOMEDIA

ALBENGA
Via Genova, 68/1
Tel. 0182/554455
Fax 0182/543968

SAVONA
Corso Italia, 8/11
Tel. ■ Fax 019/811636

Redazione giornalistica
PIETRA LIGURE
Via V. Bosio, 2/4
Tel. 019/624256

Per la pubblicità su LA STAMPA
PK publikompass
IMPERIA Via Alfieri Tel. (0183) 273.375
SANREMO Via Gioberti 47 Tel. (0184) 501.565

LA STAMPA
IMPERIA-SANREMO
E PROVINCIA
Domenica 12 Novembre 1995 in 39
Uffici: Imperia, tel. 7911 - Sanremo, tel. 503.003/4

LA STAMPA
"Leggi"
Sanremo
via degli Inglesi 64
Tel. 57.53.37

E domani s'insedia il nuovo pm Carli

Caos in pretura arriva l'ispettore

Il procuratore Luigi Carli è atteso a Imperia già domani dopo 11 mesi in cui il posto è rimasto vacante

IMPERIA. Un ispettore con compiti di controllo e organizzativi, a metà tra il manager che deve impostare il lavoro e il professore pronto a bacchettare gli studenti indisciplinati. Lo hanno chiesto per la pretura gli avvocati di Imperia, che si sono riuniti ieri nell'aula del Tribunale in seduta straordinaria per fare il punto sui mali - e sono tanti - della Giustizia imperiese. Il presidente dell'ordine Enea Fossati (s'è lamentato ancora una volta per l'assenza di molti degli iscritti), ha raccolto i lagnanze della categoria, tutte rivolte ai tempi da pachiderma che caratterizzano il lavoro in pretura. La carenza di personale sta paralizzando l'attività: per i mandati di pagamento ci vogliono due anni, per ottenere decreti ingiuntivi urgenti passa prima un anno e coi clienti sono dolori.

I rappresentanti del Foro stanno cercando, forse con leggero ritardo, a provvedere ai guasti legati a scelte discutibili che partono da Roma dove l'eco di quello che avviene in periferia si spegne prima ancora di arrivare. Come spiegare altrimenti che in pretura da 11 mesi è retta da un solo giudice - Domenico Varalli - che deve fare contemporaneamente da pretore del lavoro e da gip, istruire le cause civili, essere presente ai processi? Gli avvocati scriveranno al ministero di Grazia e giustizia chiedendo che l'attuale sostituto procuratore Bruno Novella, nominato pretore dirigente, atteso per dicembre, ottenga il «possesso» anticipato e s'insedi prima.

Aspettando l'arrivo di un cancelliere dirigente, figura di cui si avverte la necessità, spingono per avere un ispettore che sovrintenda il servizio e controlli i dipendenti, sveltisca l'iter delle pratiche o metta ordine. Qualcuno ha tirato fuori la parola ispettore, ma il presidente Fossati preferisce definirlo «coordinatore». La sostanza è la stessa. Come la prenderanno gli impiegati con cui, in passato, c'era stata qualche discussione (molti ricordano un paio di sfuriate dello stesso Fossati, concretizzatesi con lettere di protesta - dai toni più garbati - mandate a Varalli).

Le novità della pretura finiscono per ripercuotersi anche sulle vicende della Procura. Domani, ma c'è chi dice giovedì, si siederà dietro la scrivania di procuratore capo in Tribunale il giudice Luigi Carli, soprannominato «Di Pietro delle risaie» per la grinta con cui ha condotto inchieste scottanti a Vercelli, dove ha operato fino a ieri. Carli, dal momento che Novella scenderà di un piano e tornerà a fare il pretore a tempo pieno, all'inizio troverà senza colleghi. La Procura d'Imperia è rimasta con un solo pm per undici mesi e rischia di rimanerlo ancora per un po' (la cosa non ha avuto lo stesso clamore che a Biella, dove, rimasti in tre, hanno avuto il coraggio di sollevare un caso nazionale).

Il nuovo procuratore però ha promesso di rinforzare gli organici e si spingerà per avere due sostituti.

[m. v.]

Imperia, ancora polemiche legate alla festa di S. Leonardo

Negozi aperti e proteste

I sindacati Cgil-Cisl-Uil contrari alla sospensione della chiusura disposta per oggi dal sindaco. Numero di adesioni incerto. Isola pedonale e auto d'epoca

IMPERIA. Sfilano le auto d'epoca, in questa domenica d'autunno che anticipa la ricorrenza di San Leonardo, il patrono di Imperia, ma sullo sfondo di uno scenario festoso continuano le polemiche: il Comune ha di nuovo concesso la facoltà di apertura per i negozi di generi alimentari (lo dispone un'ordinanza del sindaco Davide Berio, che «dopo aver sentito le organizzazioni di categoria interessate», ha stabilito la sospensione facoltativa dell'obbligo di chiusura), Cgil, Cisl e Uil insistono nel manifestare la propria contrarietà alla liberalizzazione delle aperture.

Ancora una volta, la domenica nasce all'insegna dell'incertezza. Ma è sicuro che qualche esercizio resterà aperto, nel centro di Oneglia, rione interessato dalla manifestazione: lo hanno anticipato le locandine affisse alle vetrine nelle vie Bonfante, Amendola, San Giovanni e dell'Ospedale. Ma i segretari di Filcams Cgil (Giannascoli), Fisascat Cisl (Ruffoni) e Uiltucs Uil (Gullone) hanno inviato un duro richiamo al sindaco Berio: «Con questa decisione non si è minimamente tenuto conto del parere contrario espresso dalla maggioranza dei presenti alla riunione convocata dal Comune».

Oggi isola pedonale in via Bonfante

Aggiungono i sindacalisti: «Si ritiene inoltre di evidenziare che le categorie sindacali del commercio con questa posizione intendono rispettare i risultati dell'ultimo referendum in materia. Per altro, anche in quella occasione avevano chiaramente espresso la posizione contraria alla liberalizzazione di orari e aperture domenicali». Le preoccupazioni riguardano il personale (commesse e cassiere soprattutto). Si chiede la «triplice»: è tenuto conto che i lavoratori dipendenti che prestano la loro opera nelle giornate domenicali hanno diritto, oltre alla maggiorazione per i giorni festivi, anche al recupero compensativo il giorno successivo?».

Comunque vada, il cuore di Oneglia oggi diventerà una grande isola pedonale. Via Amendola e via Bonfante saranno chiuse al transito, il traffico in arrivo dal Capo Berta sarà deviato in via Agnesi e via don Abbo. Al corteo d'auto antiche, organizzato dal Club di Imperia, parteciperanno una cinquantina di veicoli, provenienti da tutta la Liguria: tra di essi, anche una mezza dozzina di rombanti Ferrari dell'omonimo Club di Montecarlo e una curiosa Aurelia B-10 degli Anni Cinquanta. Presenti pure modelli degli Anni Trenta di moto Guzzi e Gilera, alcune con «sidecars». Il raduno, alle 9,30. Alle 11,30, premiazione in Comune e al pomeriggio, fino alle 18, esposizione in via Bonfante.

Nell'atrio dei Rossini, infine, ultima giornata della mostra collettiva di pittura del Gruppo Artisti Città di Imperia.

Stefano Delfino

I promossi della SETTIMANA

BAUDO. L'inossidabile Superpippo ha perso la battaglia della audience con Mara Venier, ma si è conquistato la simpatia dei cantanti di «Sanremo giovani» per la sicurezza e la foga con le quali li ha difesi dopo la gaffe - oggi pubblicità alla Fininvest - compiuta dalla presentatrice di Domenica in. Bravo, Baudo.

Il «patron» del Salone dell'Umorismo è stato ingaggiato dalla Rai consulente ed esperto della risata raffinata e riflessiva. Dovrà occuparsi dei Re Magi, «la serata dedicata alla magia, previsto per il 18 e 25 dicembre e infine per il primo gennaio su Raiuno. Una magia molto vicina al cabaret.

DAVIDE BERIO. Dalle colonne de La Stampa il primo cittadino risponde alle lettere dei suoi amministrati. Attraverso la rubrica «La posta del sindaco» ha potuto approfondire anche la conoscenza dei piccoli problemi del quotidiano. Per tutti una risposta garbata e una promessa di interessamento. Non è una cosa da poco, con i tempi che corrono.

CICERO. La Sanremese è prima in classifica nel campionato di Eccellenza ed è lanciata verso la promozione. Bravo l'allenatore e bravi anche i giocatori. I tifosi si gustano le loro prodezze e vanno in solluchero. Sanremo merita certamente qualcosa in più dell'Eccellenza. Anni fa si parlava addirittura di serie B.

FILIPPO PIORELLO. Nel corso della settimana il casinò di Sanremo, diretto dal commissario prefettizio, ha raggiunto i 104 miliardi e spiccioli, l'incasso registrato dall'azienda nel corso dell'intero 1994. Secondo le previsioni la casa da gioco potrebbe chiudere la stagione a quota 120 miliardi. Record dei record.

Il sostituto procuratore della Repubblica il 25 lascia il palazzo di giustizia di Imperia. Sua nuova destinazione sarà il tribunale di Savona dove svolgerà una funzione giudicante. Magistrato preparato e gentiluomo, ha condotto brillanti inchieste in tutta la Riviera.

IL TEMPO IN LIGURIA

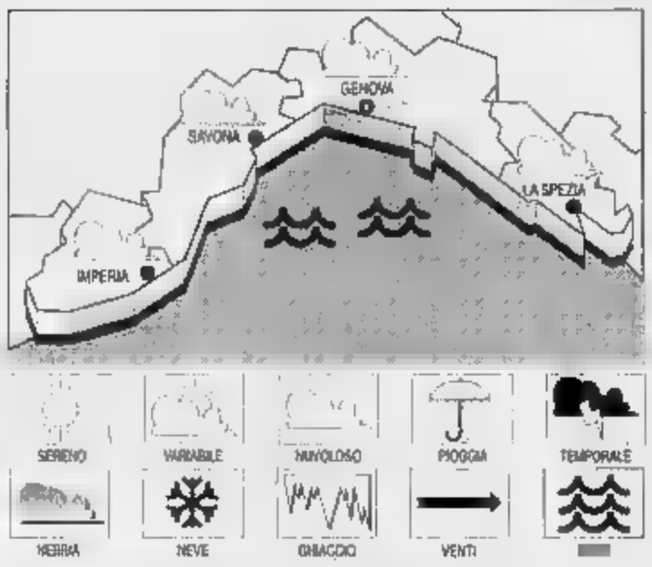

TEMPO Instabilità con nuvolosità a tratti intensa. Vento moderato. Mare mosso-molto mosso. **Tendenza per domani.** Variabile con annuvolamenti alternati a schiarite. Vento moderato fra Ovest-Sud Est. Mare mosso. Temperatura senza variazioni.

RILEVAZIONI DI Temperatura del mare 17° C, umidità relativa, vento Est-Nord Est 10-15 km/h, mare mosso, cielo nuvoloso, pressione barometrica 1016 mb (stazionaria).

TEMPERATURE DI

Genova	max 18	min 9
Savona	max 16	min 9
Imperia	max 18	min 15

FA A IMPERIA

Max: 18; min: ; temp. mare 17

Il **Sole** sorge alle 7,16 e tramonta alle 17,05. La **Luna** cala alle 10,38 e si leva alle 20,29 (fase calante).

Dati gentilmente forniti dall'Osservatorio meteorologico del Comune di Imperia e dal Centro Meteo Mursia di Portofino.

Ieri una delegazione a Milano per la manifestazione nazionale

Scuola, sanremesi in corteo per sollecitare la riforma

SANREMO. Dalla Riviera a Milano per chiedere la riforma della scuola media superiore. E' stata un'ampia delegazione partita da Sanremo e dalla provincia di Imperia quella che ieri mattina ha preso parte alla manifestazione indetta a Milano dall'Uds, l'«Unione degli Studenti». E tra gli striscioni provenienti da ogni parte d'Italia quelli arrivati dal Ponente erano nelle prime file, rappresentanza ideale di chi è rimasto regolarmente in classe e non ha potuto prendere parte ad una forma di protesta civile e corretta all'insegna del «vogliamo far sentire la nostra voce». Dopo le occupazioni dello scorso anno scolastico e le polemiche di settembre e Provveditorato sugli orari, il «popolo delle cartelle» ha rialzato la testa.

La partecipazione alla manifestazione milanese assume però un significato evo per l'evidente ricerca di un coordinamento maggiore, di uno scambio su esperienze e problematiche con studenti di altre realtà scolastiche. Tutto questo, ad anni di distanza dai cortei e dalle manifestazioni politiche sanremesi e imperiesi, sembrerebbe confermare un maggiore interessamento dei giovani a «vivere la scuola». Che sia il sintomo di una nuova e crescente coscienza sociale? Per il momento, pronunciarsi potrebbe quantomeno azzardato anche perchè gli studenti che ieri erano a Milano si sono già dati appuntamento per una serie di nuovi incontri.

Ma tra tematiche generali legati al corteo e alla manifestazione, come l'abolizione del voto in condotta e la rappresentanza nei consigli d'istituto, per i giovani del Ponente i problemi da risolvere sono molti. Se è parlato soprattutto in classe, ieri, nel corso delle assemblee autogestite o delle astensioni dalle lezioni e gli scioperi che hanno caratterizzato la giornata di alcuni istituti. La realtà preoccupante, secondo gli studenti, va dalle condizioni degli edifici che ospitano le scuole (con gli immancabili disagi dovuti all'accensione dei riscaldamenti) alla mancata attuazione dei progetti di «scuola globale» che nelle intenzioni dei presidi avrebbero dovuto vedere una serie di iniziative e corsi di cultura generale. Nei licei come negli istituti professionali si rinnova anche l'emergenza dovuta alle difficoltà di un orientamento concreto e attuale sul mondo lavoro e sull'università. I giovani vogliono saperne di più per non rischiare di fare scelte azzardate o, peggio, sbagliate.

Domani, gli «emissari» degli studenti di Sanremo e Imperia che hanno raggiunto Milano e ascoltato le parole del segretario nazionale dell'Uds, Pierfrancesco Maiorino, riferiranno sulle nuove azioni da intraprendere per proseguire la protesta. Presidi ed insegnanti della provincia di Imperia sono avvisati.

[g. ga.]

Il bilancio dello sciopero nazionale, la situazione nel Ponente

Treni fermi, lunga notte in Riviera

I disagi dei viaggiatori e le ragioni dei capistazione

IMPERIA. Stazione di Oneglia, ore 21 venerdì. In Riviera è uno dei momenti più delicati dello sciopero dei capistazione: i treni sono bloccati un po' in tutta la Liguria, i viaggiatori danno segni di nervosismo per i ritardi di ore, i dipendenti delle Ferrovie - quelli in servizio e quelli coinvolti nell'agitazione indetta dal Uics in ballo retribuzioni, scatti d'anzianità e dei livelli gerarchici - sono divisi tra le ragioni dello sciopero e le rimostranze della gente. E' un'attesa interminabile, nella speranza che prima o poi arrivi un convoglio, o che i parenti si in auto. C'è la mamma preoccupata per il figlio che rischia di trascorrere la notte treno fermo chissà dove, anche il medico legale che non può perdere l'udienza in Tribunale.

Un guaio per tutti insomma, ma è l'unico modo per richiamare l'attenzione sui nostri problemi» spiega il personale della stazione che già il 9 e il 20 ottobre aveva scioperato.

La stazione di Oneglia

Venerdì (l'agitazione è rientrata ieri dopo precettazione) si sono fermati tutti i convogli: il Milano-Ventimiglia si è bloccato a Savona, per poi proseguire «a marcia a vista», a passo d'uomo, controllato dalla Polfer. Altro tasto delicato i passaggi a livello, rimasti aperti tutta la notte. Poi, la precettazione, accolta positivamente alla stazione di Oneglia: «Ora il ministro dovrebbe convocare i nostri rappresentanti per discutere le richieste». Richieste che, nel dettaglio, dalla «rivalutazione del premio di produttività», al «miglioramento del premio di compartecipazione dell'area quadri».

A tutto ciò si le aspettative - molto sentite in Riviera - dei macchinisti rappresentati a Roma dal Fisaf, che sperano in un contratto a tempo indeterminato, più sicuro dell'attuale «lavoro stagionale». «Non ci preoccupiamo solo degli aumenti. Molti di noi lavorano in condizioni di disagio e sovente i locali sono a dir poco inadeguati. A Sanremo, ad esempio, l'impianto di riscaldamento è una stufa a kerosene, e non è l'unica cosa che non va».

Gisela Vercelli

Maltempo in Riviera

Pioggia e vento in allarme dal Meteocost

SANREMO. Cielo coperto con possibilità di precipitazioni anche abbondanti a livello locale. Questa, la previsione per oggi del bollettino «Meteocost» di Portosole che, in merito alla pioggia, consiglia una particolare vigilanza per le zone a rischio di instabilità idrogeologiche. Il vento forte, fino a 45 nodi nel Golfo del Leone, e il mare agitato, dovrebbero essere protagonisti per tutta la giornata a causa di una perturbazione che dalla Francia si sta muovendo lentamente verso est. Le precipitazioni più abbondanti dovrebbero comunque interessare soprattutto le zone dell'entroterra genovese.

Per domani si prevede ancora tempo perturbato, con vento in graduale diminuzione e un lieve miglioramento delle condizioni a partire dal tardo pomeriggio, tendenza confermata per martedì. A partire da mercoledì nuovo rischio di piogge e di un abbassamento delle temperature.

[g. ga.]

AVVISO AGLI OLIVICOLTORI
IL
FRANTOIO ROI
METODO PRIMA SPREMITURA A FREDDO
A BADALUCCO
Produttori dal 1920 »ROI« BADALUCCO
HA INIZIATO LA FRANGITURA
PER LA CAMPAGNA OLIVICOLA
1995/96
LAVORAZIONE CONTO TERZI
ACQUISTO OLIVE - VENDITA OLIO
PER INFORMAZIONI TELEFONARE 0184.408004

Imperia: nuovo dramma simile a quello che aveva colpito Maya Ambrosetti

Ucciso da un morbo a 21 anni

Giovane di Porto Maurizio è morto dopo aver combattuto per anni contro una rara malattia alle ghiandole linfatiche. La famiglia: «Fino all'ultimo ci ha dato coraggio». Domani i funerali

IMPERIA. Nella camera di Vinicio Fontana è tempo pare essersi fermato. Dove, fino a ieri, si sentiva il suo dito pigiare con forza sui tasti del computer, la sua passione e l'hobby che gli dava la forza di resistere, è scesa un silenzio irreale. Vinicio non c'è più e anche la sua moto in garage si è ricoperta di polvere. Vinicio se n'è andato: chi la pulirà ora l'Honda Dominator a cui voleva un bene dell'anima perchè in sella dimenticava il suo male, un male che gli ha rosicchiato poco a poco la vita? E' morto a 21 anni, Vinicio, e i funerali si terranno domani alle 15,30 nella chiesa di San Giuseppe, quartiere della Foudura.

Il folletto maligno che gli era entrato dentro sette anni fa ha un nome difficile da pronunciare: morbo di Hodgkin, lo stesso che, prima di lui e di tanti altri, s'è portato via Maya Ambrosetti, sua amica, altra giovane vittima immolata sull'altare di un destino, implacabile e spietato.

Vinicio ha resistito con coraggio e tenacia e i suoi computer gli hanno fatto quasi da schermo, come se lo proteggessero dagli attacchi del male. Il fratello Fabio, 26 anni, sa che l'Athena e l'Olivetti su cui lavorava e inventava erano la molla che lo spingeva a lottare.

«Fino a che le forze glielo hanno consentito ha messo mano al terminale. Una cosa la consola: ogni minuto della vita l'ha vissuto pienamente». Una lezione per tanti ragazzi che al giorno d'oggi si buttano via.

Sembra impossibile ma nelle famiglie in cui si vivono drammi e sempre il più sfortunato a rincuorare gli altri e a infondere coraggio. Papà Benito, 58 anni, pensionato Usl, la mamma Franca Gonz, 47 anni, sono stati trascinati a sperare nel miracolo della guarigione dalla costanza del loro Vinicio nel seguire le cure. I fratelli Fabio, Fabiola, 25 anni, e Patrizio, 12, a dirgli sempre «vedrai che ce la fai, vedrai che ce la fai», ma alla fine sono loro ad assorbire l'energia che regalava quel ragazzo dal volto scavato e pallido ma dalla volontà di ferro.

La grande costanza si è incrinata solo alla notizia della morte di Maya. «Duro colpo», è ancora Fabio a ricordare con la voce triste e tremante. Il male li aveva accomunati e fatti conoscere - Vinicio e Maya - all'ospedale di Parigi, santuario del dolore per chi è affetto dal morbo di Hodgkin che colpisce in maniera subdola. «Ci avevano detto chiaramente che la malattia era a stadio troppo avanzato». L'ultima settimana Vinicio l'ha passata nel reparto di Medicina a Imperia dove ha fatto in tempo ad ottirarsi l'affetto e la simpatia del personale. «Vorremmo ringraziare tutti, infermieri e medici», sapere la famiglia. Parole dette col cuore. Chi dice che non ci può essere umanità e professionalità nelle corsie di un ospedale? Tra lenzuola bianche e cuscini che trasudano lacrime si guarda al mondo con occhi diversi e più obiettivi. Un viaggio nei monumenti della malattia è istruttivo e choccante.

La camera di Vinicio nell'appartamento dei Fontana in piazza Mameli 5 è vuota e silenziosa. Nelle ultime settimane era sempre più stanco e gran parte del tempo lo trascorreva a letto. Il segno che la malattia stava vincendo. E la moto giù in garage s'è riempita di polvere. Chi se la sente di pulirla?

Maurizio Vezzaro

Vinicio Fontana in uno dei momenti mentre tiene il braccio il suo gatto

Male raro

La medicina è impotente

IMPERIA. Il morbo di Hodgkin o di Sternberg-Paultaf, è una malattia che colpisce le ghiandole linfatiche e la milza. Si manifesta più frequentemente tra i 20 e i 40 anni, con predilezione per il maschile. S'insinua in maniera subdola, successivamente dà un senso di stanchezza, che si accompagna a dimagrimento, anemia, febbre, prurito. Le linfoghiandole si tumefanno, soprattutto quelle del collo, in seguito anche le altre. La causa del male è ignota. La terapia consiste nella somministrazione di farmaci antiblastici e nelle irradiazioni con i raggi X. Ma alcuni specialisti per la cure usano fosforo e arsenico radioattivo. Nella malattia si alternano fasi di acutezza e fasi di remissione. I malati devono vivere il più possibile all'aria aperta. Se però diagnosticato in tempo il morbo ha un'avanzata quasi inarrestabile. La scienza non ha ancora gli strumenti per sconfiggerlo. [m. v.]

Ritoccati gli oneri di urbanizzazione

I nuovi costi per costruire

IMPERIA. Alcune saranno esenti, altre, avranno riduzioni, altre, infine, saranno penalizzate. Inoltre il calcolo andrà fatto sui metri quadrati e non più sui metri cubi delle costruzioni. Cambiano radicalmente anche a Imperia le norme per la definizione degli oneri di urbanizzazione. Lo ha deciso il Consiglio comunale approvando una complicata deliberazione.

Facendo riferimento a una recente legge regionale e alla discrezionalità consentita dalla legge, gli amministratori del capoluogo hanno stabilito tariffe differenziate in relazione ai vari interventi edilizi.

La tariffa base da applicare per ogni metro quadrato, secondo la norma, sarebbe di 200 mila lire per la «funzione residenziale», di 190 mila per la «funzione turistica», mila lire per la «funzione commerciale e direzionale», 80 mila per la «funzione industriale o per il park deposito», 150 mila per la «funzione servizi privati».

L'Amministrazione ha però deciso di ridurre gli del 50 per cento per gli interventi nei centri storici urbani e frazionali e di concedere un'ulteriore detrazione del 20 per cento, in considerazione della diminuzione dei residenti e del calo demografico che si sono recentemente registrati. Questo per incentivare lo sviluppo delle abitazioni in genere. Poi per incrementare le iniziative nel settore, per la «funzione commerciale» ha varato una riduzione delle tariffe del per cento. Per la stessa ragione ha applicato una riduzione del 50 per cento per le costruzioni del settore industria e artigianato.

Per le ristrutturazioni la tariffa prevista varia dal 15 per al 60 per cento in meno rispetto a quella fissata nella legge regionale. Le ville di lusso, invece, subiranno penalizzazioni piuttosto pesanti.

I provvedimenti hanno aperto un confronto tra le forze politiche. Dice il consigliere di Forza Italia, Antonino Milana, della minoranza: «Poi completamente esenti che sono, per esempio gli interrati e i porticati che non fanno cubatura. Ma non è questo il problema che ci ha portato a essere critici con la delibera. Riteniamo piuttosto di non essere stati aggiornati per tempo, di non aver potuto dare il nostro contributo. I problemi del recupero del territorio e il rilancio di Imperia dipendono dal Prg che giace fermo in regione».

Replica l'assessore ai lavori pubblici, Rinaldo Paglieri: «Nonostante il pesante finanziaria del Comune l'Amministrazione ha ritenuto che l'edilizia andasse incentivata perchè indispensabile per lo sviluppo della città. La scelta è stata per la ragionevolezza: le tariffe non sono così pesanti come si vuole far credere».

Angelo Basso

FALSO ALLARME A ONEGLIA

Un pacco scambiato per bomba

Quando Djniel Souldi, vu cumprà nordafricano, è arrivato in piazza Dante, l'allarme era cessato da una buona mezz'ora. La sua distrazione - si era dimenticato il pacco con la merce davanti al parcheggio dei taxi - ha paralizzato un intero quartiere e ha seminato il panico tra studenti e lavoratori in attesa del pullman. Qualcuno, notandolo mentre si allontanava dalla piazza lasciando lo scatolone, ha pensato a un attentato e ha chiamato il 113. E' sembrata la scena di un film: Oneglia si è fermata col cuore in gola (nella foto di Luca Lucia una fase dell'intervento della polizia) in attesa di sapere. Dentro lo scatolone ordigno solo tute, calze e slip. A mezzogiorno il traffico e ripreso normalmente. La città ha tirato un sospiro di sollievo. L'artificiere Nonnis ha fatto ritorno in questura senza dover usare gli strumenti del mestiere. [m. v.]

Imperia, nuovi retroscena al processo in Corte d'Assise

Dagli uomini del clan Barberi oscure minacce alla Parenti

IMPERIA. Una banda con ramificazioni internazionali che si sentiva forte al punto da arrivare a minacciare il pm di allora, Tiziana Parenti, attuale presidente della Commissione antimafia. Il clan di Gaetano Barberi, di cui si stanno ricostruendo le gesta in Corte d'Assise a Imperia - ieri nuova udienza con aggiornamento a giovedì - aveva mandato un chiaro segnale intimidatorio: «Occhio al pesce: in Liguria più congelato e grosso è più il piatto è grasso».

Parole dal significato oscuro e minaccioso, inviato con una lettera da Sergio Paglia, l'uomo che molte sull'omicidio di Giorgio Bazzano - su cui si deve fare ancora piena luce - e che è in carcere in Grecia accusato di rapina. Di questo fatto si parlerà nelle prossime udienze.

L'organizzazione (imputati, oltre a Barberi, ci sono Bova, Insolito, Ziruno, Laino, Ferrando, Martini, Gozzoli e Bordal), chiamata a rispondere di traffico di droga, colpi alle banche (parte civile al procedimento è la Carige, la più colpita, che si fa assistere dal legale Gabriella De Filippis), degli omicidi di Bazzano e Luigi Esposito, amava molto sconfinare all'estero. Lo stesso Bazzano, prima di essere eliminato perchè confidente dei carabinieri, era rimasto implicato in Grecia in una storia di dollari falsi e di rapine.

Da registrare la lamentela dell'avvocato di Genova Patrizia Franco, difensore di Salvatore Bova, sul trattamento riservato ai detenuti: «E' assurdo: li lasciano in semisolamento e Marassi perchè non parlino tra loro e poi stanno tutti insieme nella "gabbia". Una contraddizione palese». [m. v.]

OSSERVATORIO

Le precisazioni di Bini

«Il barometro che si sarebbe portato via? Un regalo del vecchio direttore dell'Osservatorio Rupert Parodi. Lo porteremo il 28 all'interrogatorio col giudice: è un semplice bastoncino di metallo». L'avvocato Bruno Santini, legale del precedente responsabile del centro meteo, Bino Bini («Lo assisto volentieri perchè è un settore, quello della meteorologia, che sta a cuore: mio padre Pierluigi era un grande appassionato»), replica alle accuse lanciate all'ex funzionario, indagato, dall'attuale dirigenza. Secondo cui Bini si sarebbe appropriato di uno strumento non suo e avrebbe aperto lettere destinate alla sede di piazza Roma. Santini: «Le missive? Erano indirizzate a lui: era autorizzato ad aprirle». Nonostante i rapporti tempestosi con il Comune Bino Bini lancia un appello alla collaborazione: «Io e i soci dell'associazione "Amici dell'Osservatorio" vorremmo continuare a lavorare per il centro». [m. v.]

DALLA CITTA'

INDAGINI

Tentativo furto all'Ufficio del Tesoro

All'Ufficio provinciale del Tesoro di corso Garibaldi l'altra notte si è verificato un tentativo di furto. S'è accorto ieri mattina all'apertura dello sportello Antonio Domenico, funzionario dell'Ufficio, che ha subito provveduto a denunciare il fatto alla polizia. [m.v.]

INCIDENTE

Guida in stato di ebbrezza: è denunciato

Un uomo che guidava in stato di ebbrezza, come poi accertato dai carabinieri, ha sbandato e investito con la sua vettura la scorsa notte un'auto parcheggiata lungo corso Garibaldi, provocando gravi danni. Danni anche per l'auto dell'investitore che è rimasto ferito per cui è stato ricoverato all'ospedale dove lo ha raggiunto denuncia dei carabinieri. [b.v.]

CULTURA

Luciano Berio e la laurea «honoris causa»

Il maestro Luciano Berio ha ieri ricevuto la laurea «honoris causa» concessagli dall'Università di Siena per meriti musicali e culturali. La consegna si è svolta di fronte alle maggiori autorità senesi dal magnifico Rettore prof. Piero Tosi. Berio ha concluso la cerimonia, durante la quale un solista di flauto ha eseguito un brano musicale del festeggiato, con una dissertazione dottorale sul tema «Suoni e parole». Era presente il vescovo Mons. Mario Ismaele Castellano che ha portato a Berio il saluto e gli auguri di tutti gli imperiesi. [b.v.]

TURISMO

La gita a Montalto da parte di Liguria da Scoprire

Si svolge questa mattina la visita guidata a Montalto da parte della Cooperativa Liguria da scoprire. La gita fa parte del programma di conoscenza dell'entroterra da parte dell'associazione imperiese che a sede in via Foce. [e.f.]

LETTERE AL GIORNALE

«Grazie alla Polstrada ho trovato l'auto rubata»

Desidererei, se possibile, elogiare pubblicamente tutti gli uomini del Commissariato di Alassio e della Polizia stradale di Imperia e di Sanremo, che hanno partecipato mercoledì scorso, 8 novembre, con grande tempismo ed efficienza, all'operazione per rintracciare e bloccare gli autori del furto dell'auto, che mi era stata rubata pochissime ore prima. Con queste poche righe rinnovo loro i miei più sentiti ringraziamenti.

Stefano Marani, Alassio

Da in degrado cadono i calcinacci

Volevo far presente una disavventura, per fortuna a lieto fine, della quale sono stata, malgrado, protagonista.

Lunedì novembre mi sono fermata all'altezza di Capo Nero per recarmi in una nota paninoteca situata sulla statale Aurelia. Purtroppo, ho notato che il suddetto locale era chiuso per turno di riposo settimanale.

Comunque, sono discesa lo stesso dalla macchina, per vedere il da farsi: però, da lì a qualche secondo, sono stata sfiorata da un pezzo di cornicione che si era distaccato dal palazzo sovrastante la paninoteca.

Solamente per puro miracolo il calcinaccio è caduto a pochi centimetri dai miei piedi. Dopo essermi ripresa dallo «choc», ho alzato lo sguardo verso l'edificio e ho notato svariate crepe, presenti sulla facciata e sul lato destro dello stesso immobile.

Ho meditato a lungo, incerta su quale atteggiamento prendere. Poi ho deciso di non sporgere denuncia, perché la buona sorte mi ha dato una mano, e tutto sommato mi sta bene così.

Mi chiedo però se sia mai possibile che, in una delle più belle e prestigiose zone della città di Sanremo, esistono delle persone che permettono a un edificio situato proprio sull'Aurelia di ridursi in uno stato così vergognoso. Non solo non è una situazione indecoroso, ma nasconde anche un pericolo

Lettera firmata, Sanremo

Scrivere alle redazioni di Imperia, via Alfieri 10, e di Sanremo, via Gioberti 47.

NUMERI UTILI

AUTOAMBULANZE

Imperia: tel. (0183) 290 777, **Bordighera-Vallecrosia:** tel. 252 525 - 295.455; **Camporosso:** tel. 28.191, **Cervo-S. Bartolomeo:** tel. 405 353; **Diano Marina:** tel. 494.112, **Dolceacqua:** tel. 206 878, **Ospedaletti:** tel. 505.050, **Pieve di Teco:** tel. 36.377, **Sanremo:** tel. 279.700, **Pornassio:** telefono 325 132 **Riva Ligure:** tel. 485 754, **S. Stefano al Mare:** tel. 466 000, **Sanremo:** tel 505.050, **Arma di Taggia:** tel. 41.444, **Ventimiglia:** tel. 250 722

ASSISTENZA

Telefono Amico: telefono (0183) 290.450.

FARMACIE DI TURNO

A **Imperia,** la farmacia *Massabò*, via Cascione 148, tel. 61.167, resta aperta dalle 12.30 e dalle 15,30 alle 19,30. Nelle altre ore, a serrande abbassate, accetta urgenti, chiamata Turno di appoggio farmacia *Torras*, via Nazionale, tel. A **Sanremo,** la farmacia *Dell'Angelo*, via della Liberta 313, tel. 530.688, resta aperta dalle 8.30 alle 19,30. Nelle altre ore, a serrande abbassate, accetta ricette urgenti, su chiamata Turno di farmacia Centrale, corso Matteotti 190, tel. 509.065

Farmacie che assicurano la reperibilità.

Bordighera - Vallecrosia: Gosi, via Colonnello Aprosio 466, t. 294.375

Camporosso: vo, via Vittorio Emanuele 62, telefono 28 191

Cervo - San Bartolomeo: *Vallini*, via Scala 10, telefono 400 902

Diano Marina: *Guglielmi*, corso Roma, telefono 495.095

Dolceacqua: *Barbieri*, via Provinciale, telefono 205.133

Ospedaletti: *Marcos*, via Matteotti 106/108, telefono 669.015.

Pieve di Teco: *Cappi*, corso Ponzoni 70, telefono 36 209.

Riva Ligure: *Nuvoloni*, piazza no 42, telefono 485 754

Santo Stefano al Mare: *Nuvoloni*, piazza Cavour 14, telefono

Arma di Taggia: *Revelli*, via Gustolo, telefono

Ventimiglia: *Lupo*, corso Genova 68, tel 293 286

OSPEDALI

PRONTO SOCCORSO: Imperia: 7941 **Sanremo:** 5361 **Bordighera:** 2751 **Costarainera:** 91.524

GUARDIA MEDICA: Imperia sa: (0183) 290 777 **Sanremo:** telefono **Guardia medica montana:** telefono 408.100. **Bordighera:** telefono 2751 **Ventimiglia:** telefono 2751 **Guardia odontoiatrica festiva:** or. 9-12, t. (0183) 299.908

VIGILI DEL FUOCO

Soccorso urgente: telefono 115

Imperia: telef. 20.224 **Sanremo:** telef. 505.858 **Ventimiglia:** telef. 357.473

STATO CIVILE

11 NOVEMBRE

ATTIVITA' AMMINISTRATIVA

Continuano a Imperia gli incontri del sindaco Davide Bono e dei membri della giunta con gli abitanti delle frazioni del capoluogo allo scopo di verificare i problemi e le esigenze dei residenti e proporre soluzioni per la necessità più impellenti.

Le visite da parte dei responsabili dell'Amministrazione comunale sono state svolte nei giorni scorsi a Montegrazie e Torrazza in a Prino, Artallo alle spalle di Porto Maurizio, Borgo d'Oneglia, Oliveto e Barcheto in valle Impero. Poggi nell'estremo ponente della città.

Gli incontri con i cittadini si svolgeranno a cadenza per completarsi alla fine di novembre.

Per ogni località visitata verrà comunicato ai residenti attraverso manifesti, l'ora prefissata per l'assemblea-incontro e il luogo dove si terrà.

Gli amministratori hanno già visitato anche Piani, Cantalupo, Massabovi, Caramagna, Costa d'Oneglia e Sant'Agata. Nel corso degli incontri, sono stati analizzati i numerosi problemi relativi ai servizi svolti dall'Amministrazione comunale

GLI APPUNTAMENTI

CERVO

Incontri con monsignor Milingo

Proseguono gli incontri con monsignore Emmanuel Milingo alla parrocchia di Cervo. Oggi, alle 15, si terrà una «messa di liberazione». [e. f.]

IMPERIA

Inaugura «La scala azzurra»

Oggi s'inaugura ufficialmente il Centro culturale «La scala azzurra», in Strafforello 15, a Porto. L'appuntamento è alle 17. Sono in programma corsi di disegno, decorazione su stoffa e fotografia. [e. f.]

«Porto Maurizio dimenticata»

Giovedì, alle 21, nel Circolo velico imperiese, in via Scarincio, proiettate diapositive su «Porto Maurizio dimenticata». L'iniziativa è a cura di Lorenzo Anfosso. [e. f.]

IMPERIA

Incontro alla Società operaia

Mercoledì, nell'Auditorium della Società operaia di via Santa Lucia, è previsto un incontro su «Il teatro dieletuale». Alle 15,30 si parlerà dei testi di Giacomo Ricci. [e. f.]

VALLECROSIA

Mercatino nella città alta

Dalle 10 alle 18 il centro storico ospita le bancarelle de «U tun de l'antigu», mercato dell'hobby, dell'antichità e del collezionismo. [g. ga.]

Conferenza mercato dei fiori

Appuntamento alle 9,30 al mercato di Valle Armea per un incontro con la Cia, la Confederazione italiana agricoltori. Si discuteno i problemi di commercializzazione e gestione del plateatico. [g. ga.]

TAGGIA

In gara con i go-kart

L'autodromo per go-kart di Taggia ospita il «1° Trofeo Open Casinò di Sanremo». Eliminatorie e gare si svolgono dalle 10 alle 21. [g. ga.]

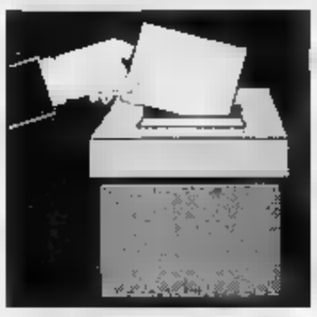

Sanremo, si conclude la serie di incontri con gli aspiranti alla carica di primo cittadino

I candidati si avviano al «rush» finale

Ultima frenetica settimana di appuntamenti e comizi

Barillà, leader di Insieme per Sanremo

Impresario edile con la passione per la politica
Le sue ardue battaglie dai banchi dell'opposizione

SANREMO. Cinquantuno anni, calabrese doc (è di Nicotera, Catanzaro) moglie, tre figli, un cane, una gatta e una grandissima passione per il calcio minore. Carlo Barillà, da vent'anni sulla scena politica sanremese, leader di Insieme per Sanremo, si autodefinisce l'unico candidato sindaco della sinistra moderata presente sulla piazza.

«Dai banchi dell'opposizione ho maturato l'esperienza necessaria per poter amministrare la città» assicura. Poi sottolinea che «non è necessario essere laureati per fare il sindaco: basta saper organizzare il lavoro dei funzionari e dei dirigenti del Comune. I politici devono fare la scelta e fornire gli indirizzi, le pratiche le devono curare i quadri municipali».

Carlo Barillà, ex ala sinistra della Corlin's boys, piccolo impresario edile con il pallino della politica, è sempre stato all'opposizione e da quei banchi è stato protagonista di memorabili scontri con le vecchie amministrazioni democristiane o di centro-sinistra.

«Ho battagliato anche nei due anni in cui sono rimasto fuori dal Consiglio comunale. Come semplice cittadino mi sono dato da fare per denunciare irregolarità e situazioni anomale. La mia è sempre stata un'opposizione costruttiva».

Perché la giunta leghista di Davide Oddo non ha portato a termine il mandato amministrativo?

«Per le forti contraddizioni interne e per l'arroganza elevata a metodo nei confronti del personale di Palazzo Bellevue e alcuni amministratori». Barillà alle amministrative del '93 non ce l'ha fatta a passare per una manciata di voti.

Quali le cause dell'insuccesso?

«Ero uscito all'ultimo momento dal pds e molti miei elettori avevano interpretato bene la nuova legge elettorale dandomi il voto nella casella sbagliata. Per soli 250 voti il mio gruppo non è stato rappresentato a Palazzo Bellevue. Senza quegli errori sarei passato».

Chi vincerà le elezioni?

«Il Polo, con quattro liste che lo sostengono, è il più forte. Il Centrosinistra avrebbe potuto competere alla pari alleandosi con Rifondazione e con il mio gruppo. Ma ha rifiutato. Il Gorlero non andrà al ballottaggio sarà soltanto colpa del pds che ha respinto la proposta di un grande alleanza di sinistra. Toccherà ai dirigenti della Quercia recitare il "Mea culpa"».

Qual è stata la sua più grande delusione in 20 anni di militanza politica?

«Non sono stato eletto in occasione dell'ultima tornata perché non è stata la Lega Nord a mettere alla berlina il vecchio sistema. E' stato Carlo Barillà con anni di opposizione. Purtroppo la città non me ne ha riconosciuto il merito. Ma non mi sono arreso ed ho continuato la mia battaglia. Vogliono farmi passare per un "rompi", ma io mi limito a indicare come le cose si dovrebbero affrontare e risolvere. Poi se altri operano in modo diverso e naufragano non è colpa mia. E io lo evidenzio, niant'altro. Del resto l'avevo detto...»

E la più grande soddisfazione?

«La candidatura al senato per il pds nel 1992. Ho ottenuto 4500 voti a Sanremo e quasi ventimila nel collegio. E' stato un risultato per me di grande prestigio. Anche se non ho potuto compiere il grande balzo verso Roma. E' stata un'esperienza esaltante».

Barillà si arrende. La passione per la politica è più forte della ragione, che a volte gli imporrebbe di chiudere. Se non altro per poter seguire con maggiore attenzione la sua attività imprenditoriale. Ma per lui che arriva dal profondo Sud, senza lauree e diplomi, fare politica è anche rivincita. Farla bene è un successo.

Gian Piero Moretti

Carlo Barillà, candidato di Insieme per Sanremo, assieme ai due figli

Maiga in corsa per «Sanremo Insieme»

Un gentleman inglese con un passato da rallista che cerca di raccogliere un'eredità difficile

SANREMO. E' timido, introverso, ma non freddo. Ha l'aplomb del gentleman inglese, per interderci quello con bombetta e ombrello. Ma sa anche essere passionale, capace di grandi slanci. E' il profondo amore per lo sport ne è la conferma. Silvio Maiga, 46 anni, dottore commercialista, è il candidato sindaco scelto da «Sanremo Insieme» per rimpiazzare Luigi Ivaldi, l'antico leader che ha deciso di uscire di scena (almeno temporaneamente) dopo tante battaglie a Palazzo Bellevue. Un'eredità pesante, difficile, quella raccolta da Maiga, che pure vanta una buona conoscenza della macchina amministrativa, anche se non è mai stato né consigliere, né assessore. E' il presidente del Collegio dei revisori dei conti del Comune, e ricopre la stessa carica a Bordighera.

Nel '93, è stato indicato da Ivaldi come membro di giunta nel ballottaggio con l'allora leghista Oddo. Ma le urne premiarono il candidato del Carroccio. Ora Maiga ci riprova, con mire più ambiziose. Dice: «Non è facile sostituire Ivaldi, è di grande conforto il fatto di saperlo al mio fianco, pronto ad aiutare me e tutto il gruppo di Sanremo Insieme la sua esperienza e la sua capacità».

Sposato e due figli (un maschio di 18 anni e una femmina di 14), Maiga è stato campione di automobilismo a metà degli Anni '80: prima ha vinto il titolo italiano di rally come navigatore di altro sanremese, Amilcare Ballestrieri, poi si è imposto nel mondiale, in coppia il mitico Sandro Munari. Insieme hanno vinto due volte il prestigiosissimo rally di Montecarlo, ma non quello di Sanremo. «Nel '77 ho smesso per dedicarmi a cose più serie, alla mia attività professionale», ricorda il candidato di «Sanremo Insieme».

E adesso, quale sport pratica?

«Calcio, tennis, un po' di volley. Ma solo a livello amatoriale».

Legge molto?

«Pochi libri, per ragioni di tempo. Più che altro saggi, testi di cronaca e storia economica. Compro, poi, in media 4-5 quotidiani, di cui uno sportivo».

E il rapporto con tivù e cinema?

«Tiepido. Mi piacciono i film d'azione, ma sono poche le occasioni per seguirli sul grande schermo, mentre fra i programmi televisivi mi interessano quasi esclusivamente quelli legati all'attualità o allo sport».

Dove passa di solito le vacanze?

«Al mare, in Sardegna e Corsica, con tutta la famiglia. E d'inverno mi piace sciare».

Come si definisce sotto il profilo caratteriale?

«Introverso. Preferisco pensare piuttosto che parlare».

Il difetto peggiore?

«Prendere troppo di petto certe situazioni».

Cosa farebbe prima di ogni altra se fosse eletto sindaco?

«Dedicherei alle piccole cose, ai problemi delle frazioni, farei decollare tutti quegli interventi che non incidono molto sulle casse del Comune, ma tanto sulla qualità della vita. Insomma, comincierei a fare il possibile, senza false promesse. Per le grandi opere ci vuole tempo. E pazienza. Non amo fare proclami. Anzi, dico a tutti di rinunciare a qualcosa per avere di più domani».

Esiste un sindaco ideale per Sanremo?

«Dev'essere un uomo nuovo, in grado di garantire il vero cambiamento del sistema, capace di archiviare i metodi clientelari per coltivare solo l'interesse collettivo. Dopo il fallimento dell'amministrazione leghista è tornato a galla il vecchio. Sta agli elettori scegliere in modo intelligente». Oggi, nel punto «Sì» di via Gioberti, Maiga ed i sostenitori distribuiranno omaggi floreali a quanti si fermeranno per informazioni.

Gianni Micaletto

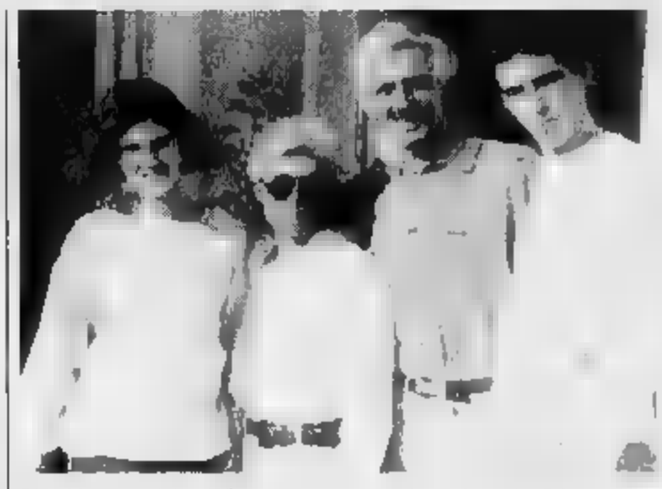

Silvio Maiga, candidato a Sanremo Insieme, con la moglie e i due figli SGATTI

TACCUINO

CCD

Casini al «Centrale» per Giovanale Bottini

Il segretario nazionale del Ccd Pierferdinando Casini è oggi a Sanremo per sostenere la candidatura a sindaco del candidato del Polo Giovanale Bottini. L'appuntamento è fissato per le 11 al cinema «Centrale» di via Matteotti. Sarà presente all'incontro il presidente della Provincia di Imperia Gabriele Boscetto. ws[g. ga.]

MANI PULITE

Trasferta a Varese per parlare a Di Pietro

Una delegazione del movimento «Mani Pulite», che sostiene la candidatura a sindaco di Franco Tornatore, è impegnato oggi in trasferta a Varese per la convention nazionale alla quale prende parte Antonio Di Pietro. I componenti sono Vittorio Garibaldi, Anna Maria Pannarello, Antonio Mascolo, Roberto Shnoidre, Romano Nizzoli, Rosina Bianco e, ovviamente, Tornatore. [g. ga.]

SOCIALISTI ITALIANI

Assemblea congressuale stamane a Imperia

Le elezioni di Sanremo sono all'ordine del giorno dell'assemblea congressuale dei Socialisti Italiani convocata per questa mattina alle 9,30 a Imperia in via Foce, nella sala riunioni della Federazione provinciale. Il congresso provinciale del partito è già stato fissato per il 3 dicembre prossimo. [g. ga.]

LA [illegible]

Onorato Lanza presenta la lista e i programmi

Appuntamento alle 10,45 al cinema «Ritz» di via Matteotti con la lista civica «La Primavera». Il candidato alla carica di sindaco Onorato Lanza presenta alla cittadinanza gli esponenti della sua lista e propone un dibattito e uno scambio di opinioni sul futuro amministrativo della città dei fiori alla luce del suo programma politico. [g. ga.]

Strade asfaltate e più sport

Ecco le richieste dei giovani al sindaco

SANREMO. Che cosa vogliono i giovani dai politici sanremesi e in particolare dal nuovo sindaco? Il viaggio tra gli adolescenti della città dei fiori, alla scoperta dei loro problemi e di un rapporto difficile con la realtà che li circonda ha rivelato molto interesse per l'esito delle elezioni e un'attenzione delle giovani generazioni a questioni che vanno oltre la sterile [illegible] di strutture» come, ad esempio, l'assistenza sociale.

Qual è la prima cosa che chiederesti al nuovo sindaco? «Di rifare le strade - risponde Manuela Di Franco, 15 anni - dove avvengono troppe cadute dal motorino, di rinnovare l'ospedale o garantire maggiore assistenza». In piazza Colombo c'è anche Fulvia Proia: «Vorrei più attività per i giovani. Sanremo non può soltanto Festival e apparenza». E aggiunge: «Come città è caotica e poi quella ferrovia, dove la gente continua a suicidarsi».

Passa un minuto e arriva anche il fidanzato di Fulvia, Alessandro Crosetti: piacerebbe l'ultimazione dell'intero progetto dell'Aurelia-bis. Con tutto quello che è costata è un peccato che non sia completamente operativa. Si deve combattere anche la criminalità, è triste vedere ragazzini che spacciano e si passano droga uno con l'altro». L'ultima richiesta riguarda la presenza dei piccioni: «Sono troppi e la convivenza si sta facendo sempre più fastidiosa».

«Maggiori strutture sportive - chiede invece Luca Carianni - e non solo per i giovani. Si dovrebbe fare qualcosa anche per lo svago, ma credo che siano importanti soprattutto le strutture sociali, quelle legate all'assistenza e all'aggregazione».

Sirena Garberoglio vorrebbe un programma concreto per i giovani, punti precisi per ogni candidato. Alla domanda «qual è la prima cosa che chiederesti al sindaco» Jessica Squartecchia risponde schietta e semplicemente: «Di rifare l'asfalto in corso Garibaldi, è un'indecenza». La sua amica, Simona Brizio, è più dettagliata: «In città i divertimenti per i giovani sono davvero pochi e la città sta diventando sempre più fredda e distaccata».

Anche se poco informati sulla politica e in materia di elezioni, come aveva dimostrato due settimane fa il sondaggio promosso nelle suole superiori dalla Stampa, i giovani hanno le idee chiare. Chi siederà sulla poltrona da sindaco dovrà tenere conto delle loro esigenze per cercare di ampliare la fascia del consenso. [g. ga.]

In alto, da sin: Fulvia Proia, Alessandro Crosetti, Manuela Di Franco. In basso, da sin: Simona Brizio, Luca Carianni e Jessica Squartecchia

PROTESTA A COLDIRODI

No all'antenna, abitanti in Comune

Coldirodi continua la «guerra» contro la costruzione dell'antenna della nuova centrale per la telefonia radiomobile della «Telecom» che l'altro giorno aveva portato, come si vede nella foto di Maurizio Gatti, a un clamoroso blocco stradale. Ieri, una delegazione di residenti, è stata ricevuta dai tecnici del Comune e ha acquisito la documentazione relativa all'opera che servirà ad inoltrare un esposto alla Procura. Tra gli atti c'è anche l'autorizzazione dei Beni Ambientali della Regione. [g. ga.]

Nel mirino alcuni medici che avrebbero firmato certificati «compiacenti»

Falsi incidenti, nuova inchiesta

Aperto a sorpresa il filone-bis dell'indagine sulle truffe alle assicurazioni. Massimo riserbo sui nomi dei sanitari coinvolti. Attestati infortuni fasulli. A gennaio l'udienza preliminare per i primi 70 imputati

SANREMO. Si apre una nuova pista nella maxi-inchiesta sulle truffe alle assicurazioni. E' quella che porta ad alcuni medici che avrebbero firmato certificati «compiacenti» per alimentare il perverso meccanismo dei falsi incidenti. La molla a sorpresa emerge dalla nuova raffica di accertamenti condotti dalla Guardia di Finanza, che non si è fermata al lungo elenco di imputati (70) per i quali il pubblico ministero Marcello Basilico ha già richiesto il rinvio a giudizio (l'udienza preliminare si terrà nella prima metà di gennaio).

Altre persone sono finite nel mirino degli inquirenti. E fra queste, certamente dei dottori, le cui generalità sono coperte dal riserbo più stretto (l'indagine-bis è appena stata avviata). Si è appreso soltanto che i medici nel mirino del pm Basilico svolgono la loro attività a Sanremo e Taggia.

Ed è qui, secondo il teorema accusatorio, che era radicata la base dell'organizzazione capace di raggirare una settantina di compagnie di assicurazione, intascando indebiti risarcimenti per circa un miliardo.

Sarebbero già una dozzina gli iscritti al registro degli indagati. Nomi nuovi (ed eccellenti), per gli investigatori, accostati ai presunti «cervelli» della gang.

E già si profila una serie di interrogatori, per fare piena luce su aspetti ignoti, almeno fino a poco tempo fa.

I medici sotto accusa avrebbero in pratica avallato la ricostruzione di uno porte dei falsi incidenti, firmando certificati per la riscossione di premi legati a polizze infortuni.

In sostanza, alcuni degli automobilisti coinvolti nella maxi-inchiesta avrebbero denunciato problemi fisici conseguenti agli scontri, ma di fatto inesistenti.

Colpi di frusta, lussazioni, traumi non evidenti. Tutti comunque difficilmente valutabili e contestabili, anche dai più attenti dei periti.

Ma quanto ha inciso questo collaudato sistema di complicità sul «giro d'affari» dell'organizzazione? E' quello che stanno cercando di capire gli inquirenti.

Intanto, si avvicina la data dell'udienza preliminare per i settanta già sottoposti a laboriose indagini. L'appuntamento è fissato fra due mesi nell'ufficio del gup Eduardo Bracco.

Il reato più grave contestato dal pubblico ministero Marcello Basilico è quello di associazione a delinquere. Secondo il pm, i «cervelli» sarebbero Maria Teresa Melissari, 47 anni, titolare di un'agenzia assicurativa di Taggia (dove risiede in via Borghi 44), il marito Antonio Carrozza, di 55, perito liquidatore, e Natale Codispoti, di 44, liquidatore con residenza a Genova.

Tra le compagnie raggirate, figurano anche colossi come Toro, Ras, Generali. Per gli investigatori, il sistema utilizzato era quasi sempre lo stesso: un incidente con constatazione amichevole (importo massimo, 6 milioni) dove risultava come danneggiato un cliente della Melissari; e pochi giorni dopo, il liquidatore di turno (Carrozza o Codispoti) firmava l'assegno e dava il via libera al rimborso.

Truffe difficili da individuare per le compagnie assicurative, anche se non mancano gli episodi paradossali. Uno su tutti: il caso di un motocarro «Ape» che ha tamponato una Fiat Uno provocando danni per sei milioni e riportando modeste ammaccature.

Il meccanismo dei raggiri coinvolgeva anche automobilisti di altre regioni (la Finanza ha condotto indagini in tutta Italia), soprattutto calabresi. Tuttavia, fra i 70 imputati in attesa del verdetto del giudice dell'udienza preliminare (deve pronunciarsi sulla richiesta di rinvio a giudizio) ben 49 sono residenti in Liguria. [g. mi.]

Gli sviluppi nell'inchiesta della Finanza

L'ESCALATION

Tecniche e casi eclatanti

Truffe, raggiri, circonvenzioni d'incapace. Sanremo negli Anni è diventata delle capitali della truffa e ha visto agire in più occasioni e con le modalità più disparate esperti del settore. I eclatanti, hanno registrato indagini a tappeto delle forze dell'ordine ma la maggior parte è stata archiviata in fascicoli con la dicitura «ignoti». E volendo fare un «compendio delle truffe» è possibile individuare alcune metodologie che hanno avuto particolare successo.

La prima è quella all'«americana» con due persone all'opera, impegnate nel «vincere la vittima», soprattutto anziani, a fare un investimento di milioni per la riscossione di un'eredità: al momento giusto, dopo il prelievo in banca, i due malviventi convincono la vittima a scendere dall'auto per acquistare marche da bollo e si allontanano senza problemi.

L'elenco dei casi denunciati continua con le mangiate «a sbrocco» in ristoranti clienti svaniti nel nulla per approdare a quella che negli ultimi tempi ha preso di mira i tabaccai. Da un ufficio professionale arriva una chiamata urgente comunicando l'arrivo di un cliente importante per un grosso quantitativo di marche da bollo (3 o 4 milioni) a credito: il cliente si presenta e ritira i valori ma il giorno dopo telefonata all'ufficio svela il raggiro. [g. ga.]

La società di gestione del locale di via Roma era sprovvista della licenza d'esercizio

Il Comune chiude l'Hotel Zaborra

Reso famoso dall'arrivo della Milano-Sanremo

SANREMO. Uno degli alberghi più conosciuti di Sanremo ospitava turisti senza essere in possesso della licenza comunale per poter operare nell'ambito del «pianeta vacanze». Il provvedimento che ha portato alla chiusura a tempo indeterminato della pensione «Zaborra» di via Roma, in pieno centro, è stato firmato l'altro giorno dal commissario straordinario Giuseppe Piccolo dopo una segnalazione arrivata a Palazzo Bellevue dalla polizia che aveva sottoposto la società di gestione ad una serie di controlli amministrativi.

Per la città dei fiori si tratta di una notizia eclatante visto che la «Zaborra» aveva aperto i battenti negli Anni 50 ed era molto conosciuta non soltanto tra gli albergatori ma anche tra i frequentatori di Sanremo per la pubblicità indiretta dovuta alla sua insegna onnipresente nelle riprese televisive del traguardo della Milano-Sanremo di ciclismo. Ma non finisce qui. La pensione senza licenza figura anche sui depliant del consorzio «Sanremo Congressi» con tanto di indirizzo, numero di telefono, disponibilità di camere e prezzi per la alta e la bassa stagione che variavano dalle 30 mila alle 65 mila lire.

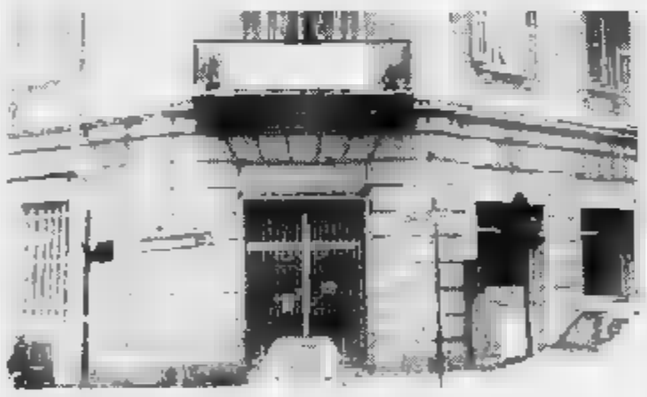

La pensione Zaborra di via Roma è stata chiusa perchè senza licenza

Insomma, tutto in regola, come la targa in ottone lucido sul portone, ma niente in regola. La polizia infatti, nella sua segnalazione, ha rilevato che da diverso tempo venivano più consegnati in commissariato nemmeno i tagliandi sulle presenze dei turisti, un obbligo previsto dalla legge.

Il controllo che ha visto gli agenti presentarsi al secondo piano del palazzo gentilizio di via Roma che ospita la pensione ha avuto addirittura del clamoroso: «Non era mai accaduto - dicono infatti dal commissariato - di arrivare in un hotel e di sentirci rispondere dal gestore che non era in grado di fornirci la licenza e i documenti d'esercizio». Negli ultimi tempi, sempre secondo gli accertamenti coordinati dagli uffici amministrativi del commissariato, oltre ai turisti provenienti soprattutto dal Piemonte e della Lombardia la «Zaborra» aveva ospitato anche qualche prostituta di origine slava. Sarebbe stato questo particolare a far scattare i controlli che negli ultimi tempi si stanno allargando a tutte le pensioni e i piccoli alberghi a una o due stelle che si trovano nel centro di Sanremo.

La polizia non ha inoltre comunicato se e quando la pensione potrà riaprire i battenti e se saranno presi provvedimenti in merito al periodo di gestione senza la licenza. [g. ga.]

Trasferito a Genova

Malato grave è soccorso con l'elicottero

SANREMO. L'elicottero dei Vigili del fuoco ha raggiunto ieri pomeriggio Sanremo per l'ennesimo viaggio della speranza di un paziente dell'ospedale verso il centro specialistico di cardiochirurgia del San Martino di Genova. L'operazione di ha interessato Giuseppe Boeri, 58 i, residente a Badalucco, che ha accusato un aneurisma dissecrante all'aorta, una complicazione cardiovascolare per la quale i medici sanremesi hanno ritenuto necessario un immediato trasferimento. Assistito da un medico e accompagnato dall'ambulanza di «Sanremo Soccorso», Boeri è stato caricato intorno alle 17 sull'elicottero dei pompieri che in serata l'ha affidato alle cure degli specialisti in attesa di un intervento chirurgico. Le sue condizioni sono gravi.

L'arcomobile, nome in codice «Drago 54», secondo le nuove disposizioni non è atterrato sul piazzale di Portosole, come accadeva un tempo, ma sul manto erboso del Comunale, in corso Mazzini. [g. ga.]

DALLA CITTA'

INCIDENTE

Moto contro auto, sanremese finisce all'ospedale

Incidente stradale ieri mattina in corso Marconi dove Daniele Bruno, 36 anni, residente a Sanremo, ha avuto uno scontro con un'auto mentre si trovava in sella ad uno scooter. Bruno, soccorso da un'ambulanza della «Croce Bianca», è stato trasportato all'ospedale dove i medici gli hanno riscontrato lesione al ginocchio e lo hanno quindi ricoverato per accertamenti. [g. ga.]

Falsi allarmi alle Poste, interviene la polizia

Raffica di falsi allarmi elettronici, ieri pomeriggio, negli uffici postali. Le segnalazioni automatiche, che hanno fatto accorrere le pattuglie delle forze dell'ordine sarebbero state provocate da una serie di sbalzi della tensione elettrica. [g. ga.]

Smarrito a Taggia un cane della breton

Un breton bianco-arancio che risponde al nome di Rocky è stato smarrito giorni scorsi nella zona di Taggia. Il cane, che ha il tatuaggio n. IM-E-7381, è docile e amichevole. Chi lo avesse notato è pregato di contattatare lo 0184/53.05.77. [g. ga.]

NOMINA

Giovani commercialisti, Vesco è il nuovo presidente

Rinnovo delle cariche per l'Unione Giovani Dottori Commercialisti. L'assemblea dei soci ha eletto presidente Carlo Vesco che affiancato dal Maurizio Pennacchio, dal segretario Paola Bordoli, dal tesoriere Salvatore Fruet e dal presidente della commissione studio Nicola Mastorakis.

Questi gli altri eletti: Alberto Folli, Anna Rebaudo, Giuseppe Sciubba e Piercarlo Tocco per la commissione di studio e Alberto Folli, Guglielmo Guglielmi e Michele Peniazzi per il Collegio dei Probiviri. [g. ga.]

UN TRIBUTO PER RICORDARE

I trofei della Provincia consegnati inoltre allo scrittore cuneese Nuto Revelli e all'educatore francese Jean Moreau

Il premio Flamalgal nel ricordo del «patron» Rambaldi

Al compianto ideatore della rassegna d'autore il prestigioso riconoscimento

SANREMO
NOSTRO SERVIZIO

Dalla fisarmonica di Riccardo Tesi scaturivano le struggenti note di Nino Rota, il motivo del matrimonio di Gradisca, la scena conclusiva del felliniano «Amarcord», e pareva quasi che, tra i fiori di cui era costellato il palcoscenico, sorridesse il volto bonario di Amilcare Rambaldi. Si è levato un interminabile applauso. L'altra sera, al Cavour di Imperia, quando l'attore Franco Carli, brillante presentatore della serata insieme al simpatico Bruno Gambarotta, dopo un sospiro significativo ha ricordato che l'edizione '95 del premio Flamalgal era assegnata a lui, all'indimenticabile «patron» del Tenco, tutore appassionato della musica d'autore.

Celebri illustri personaggi e cementa interessi scientifici e culturali dell'ampio triangolo costituito da Cuneo, Imperia e Bigza, questo riconoscimento che rappresenta il Trofeo delle Alpi, il monumento eretto alla Turbie nel 7-6 a. C. per ricordare la vittoria su tutte le tribù alpine ad opera di Augusto, ed è, come rileva Gabriele Boscetto, il presidente dell'Amministrazione provinciale, «una simbolica riaffermazione di unità etnica». L'hanno ricevuto, questa volta, anche lo scrittore Nuto Revelli e Jean Moreau, di cui la Francia ha voluto sottolineare l'assiduo impegno di mezzo secolo a favore della gioventù.

Consegnato il Flamalgal '95 alla memoria di Amilcare Rambaldi il «patron» del Tenco

Ma la serata è stata incisa da Rambaldi, la cui presenza ha aleggiato in sala. Spiega Franco Carli: «Amilcare avrebbe gradito il Flamalgal. Aveva promesso che sarebbe intervenuto alla cerimonia. E invece quello che doveva essere un premio si è trasformato in un omaggio alla sua memoria. A rappresentare lo scomparso, sono stati Roberto Coggiola e Roberto Vellani, due dei del Club Tenco che raccoglie l'eredità. Tra i fondatori del benemerito sodalizio, che ha saputo creare a Sanremo una manifestazione di qualità, alternativa al Festival della Canzone commerciale, c'è anche il presidente Boscetto.

Ed è stato proprio quest'ultimo, con vibrante oratoria e un intervento concluso con i versi di Cardarelli sul gabbiano, a celebrare l'amico Rambaldi: «Più che ricordarlo, io vorrei salutarlo ancora una volta. Rappresentava qualcosa di puro, genuino, non inquinato. Era ligure, figura da antico ulivo. E da sanremasco autentico, amava le Alpi Liguri, si sentiva anche provenzale». E c'è da scommettere che, da qualche angolo del cielo, deve essere arrossito, lo schivo e tenace Amilcare che puro «è stato capace di resistere alla forti pressioni dell'industria discografica», lo stesso Boscetto ha sottolineato.

Se il nome di Rambaldi ha segnato la quinta edizione del Flamalgal (iscritto nel Gotha dei prescelti imperiesi dopo il Angeloni, il «Nobel» Dulbecco, lo scrittore Biamonti e il soprano Mariella Devia), non bisogna dimenticare gli altri protagonisti della serata: il poeta «mondo dei vinti», e autore del testo della canzone partigiana «Pietà l'è morta», quel Nuto Revelli, arzillo e spiritoso, del quale giustamente Giovanni Quaglia, il presidente della Provincia di Cuneo, ha elogiato «la coerenza di vita». E Jean Moreau, che generoso come sempre, ha voluto idealmente condividere il premio con tutti i collaboratori.

Una serata intensa, sì, ma filata via piacevolmente, tra le battute di Gambarotta («Il Flamalgal? E' medicinale, da prendere cautela») e le musiche di quattro complessi etnici - La Sedon Salvadie del Friuli, La Ciapa Rusa di Casale Monferrato, I Suonatori delle Quattro Provincie tra Liguria, Piemonte, Lombardia ed Emilia, Riccardo Tesi e Patrick Vaillant, uno di Pistoia e l'altro di Nizza - che hanno attinto al repertorio dei «Canti randagi», brani della tradizione popolare con un filo conduttore, la traduzione dialettale di alcuni dei più celebri «pezzi» di Fabrizio De André.

Stefano Delfino

Il Tenco in tv

Jovanotti saluta il caro Amilcare

In tivù Jovanotti ha salutato Rambaldi

IMPERIA. Le luci al Cavour sono già spente da un pezzo. In televisione, nel cuore delle notte (è quasi l'una), Rai Due trasmette un altro spezzone della serata registrata all'ultima rassegna del Premio Tenco, quella al termine della quale Amilcare aveva accusato il malore fatale. E sullo schermo azzurrino, tra una canzone e l'altra, appare Jovanotti: e il suo suona adesso come un omaggio postumo al «grande vecchio» della canzone d'autore.

Dice Jovanotti: «Ringrazio gli del Tenco, e rivolgo un caro saluto ad Amilcare. Sono molto contento stato invitato a questa manifestazione: è il segnale che state superate delle barriere, ed è positivo, perchè anche questo può costituire primo tassello sulla strada per abbattere ogni forma di razzismo». Parole che rientrano nello spirito della rassegna: aperta alle espressioni musicali più diverse anche di altri Paesi, e alla solidarietà. Proprio come voleva suo creatore Rambaldi. [s. d.]

Due importanti appuntamenti ■ Ventimiglia e sul mercato di Valle Armea

Obbiettivo: promuovere il fiore

Fino a domenica prossima la città di confine ospiterà «Porte aperte a Nirp international», un Salone dedicato alle aziende che curano le nuove varietà. A Sanremo nel fine settimana di scena «Floritec 95»

VENTIMIGLIA. Il Ponente ribadisce la sua importanza a livello europeo e mondiale nella coltivazione dei fiori ■■ due importanti appuntamenti espositivi che arrivano in un momento strategico della stagione commerciale, dopo le vendite del crisantemi di fine ottobre ■ alla vigilia della stagione invernale ■■ fissarà i prezzi di ■■■■■ della merce. In una sola settimana, a Ventimiglia e Sanremo, sono infatti ■ programma due importanti appuntamenti per esperti ■ operatori dell'indotto. Dovrebbero avere influssi positivi sulle realtà produttive della Riviera che nonostante i problemi di gestione del plateatico e la concorrenza dei mercati stranieri è ancora oggi una realtà viva e in grado di garantire occupazione ■ reddito alle piccole e medie aziende.

Il primo appuntamento, che apre domani i battenti, è «Porte Aperte alla Nirp International». Fino a domenica prossima, con orario continuato dalle 10 alle 18, l'azienda specializzata in ibridazione ■ colture presenterà in esclusiva le ultime creazioni del centro ricerche che ■ trova ■ Bevera, nell'immediato entroterra di Ventimiglia. Le nuove rose, destinate ad essere immesse sul mercato già la prossima primavera si chiamano «Papillon», «Pink Maya» e «Red Serenade».

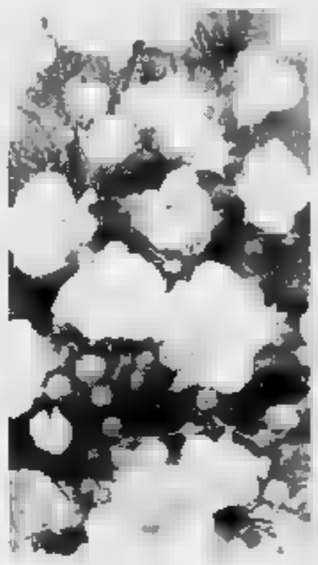

Nuova varietà di rose al Nirp

A queste tre si va ad aggiungere la gamma «Prophyta», elaborazione, come le altre, realizzata sotto il diretto controllo di una famiglia di esperti composta ■■ Luciano, Gian Guido, Alessandro e Giorgio Ghione. «Lo scopo della manifestazione - dicono dalla Nirp - è di presentare alla categoria dei floricoltori una varietà di ■■■ inedite. L'edizione '95 prevede anche la visita ad un nuovo gruppo di serre di 4500 metri quadrati che ■ affiancano ai 5 mila già esistenti e che permetteranno ai visitatori di apprezzare al meglio le novità». La Nirp, nell'ambito della ■■ attività di ricerca, è stata affiancata da una serie di «sottenitori» che operano in ogni angolo del mondo, dall'Olanda agli Stati Uniti, dall'Inghilterra alla Francia, dalla Danimarca alla Nuova Zelanda. L'operazione «Porte Aperte» interessa anche la sede francese della Nirp che si trova ■ Cuers, nel dipartimento del Var.

La seconda manifestazione è fissata invece per il fine settimana, da venerdì a domenica, sul plateatico di Valle Armea, a Sanremo. L'occasione è offerta da «Floritec '95», la seconda edizione del salone dei mezzi tecnici e delle novità vegetali e del materiale vivaistico per la floricoltura e l'orticoltura specializzata. L'apertura al pubblico è fissata dalle 10 alle 19. La manifestazione è stata possibile dalla collaborazione con la Camera di Commercio della provincia di Imperia ed è sponsorizzata, tra l'altro, dall'«Interflora», multinazionale mondiale dei fiori. «Floritec '95» permetterà inoltre ai coltivatori del Ponente di presentare per la prima volta a livello nazionale il marchio registrato «Qualità Sanremo» destinato a contraddistinguere la produzione della Riviera e ■■ particolare quella commercializzata sul plateatico sanremese. In occasione della ■■e giorni di Valle Armea gli addetti ■■ lavori avranno la possibilità di confrontarsi anche per quanto ■■guarda i giardini, il verde ■ piante ornamentali, un settore in continua espansione che ha già interessato i coltivatori del Ponente.

Gli appuntamenti espositivi, in un momento particolarmente delicato per la floricoltura ligure, si confermano quindi come momento fondamentale di incontro e scambio di informazioni. L'obiettivo principale è quello di abbattere i costi e mantenersi concorrenziali sul mercato europeo.

Giulio ■■■■■

■■■■■

La segreteria telefonica

Consigli su segreteria telefonica per gli agricoltori. L'iniziati■ è della Confederazione nazionale dei coltivatori diretti di Ventimiglia: per far fronte alle numerose richieste degli agricoltori che vogliono avere consigli per non rischiare di vedere le loro colture rovinate a causa di problemi climatici o ■ altra natura, la Confederazione ha attivato una segreteria telefonica che fornisce comunicati durante la chiusura dell'ufficio di Zona 3 in via Asse. Ieri, sabato, chiunque avesse telefonato alla Confederazione avrebbe avuto utili notizie per la «lotta guidata contro la mosca delle olive», che in questo periodo sta preoccupando gli olivicoltori, numerosi nella Val Nervia. «I tecnici hanno rilevato che l'abbassamento della temperatura verificatasi in quest'ultima settimana, consistente ed imprevisto, ha rallentato notevolmente gli attacchi mosca ■■ tutto il territorio - recitava la segreteria telefonica - Tuttavia il pericolo di nuove e temibili infestazioni rimane ancora latente in quanto strettamente legato alla temperatura minima giornaliera, che anche in coincidenza della cosiddetta 'estate di San Martino' potrebbe di nuovo innalzarsi nei prossimi giorni, ritornando sui livelli ottimali per lo sviluppo del parassita».

(d. bo.)

NOTIZIE FLASH

■■■■■

La compagine del Principato ■■ forfait per la partita

La squadra ■ calcio del Principato di Seborga non è pronta e Giorgio I da forfait alla partita di sabato prossimo contro la «All Star Calcio Tv» allo stadio Ferraris di Genova. Il motivo è il mancato allenamento ■■ giocatori, che dovevano provenire da diverse squadre locali. «I problemi sono sorti quando la Lega Calcio ha scritto di non poter concedere che giocatori tesserati nella Lega Italiana potessero partecipare alla nazionale del Principato anche se questa intendeva effettuare solamente partite i cui incassi venivano devoluti in beneficenza», dicono dal Principato. Giorgio I spera che «il comportamento della Lega Italiana Calcio non sia stato diverso se gli eventuali incassi, invece che in beneficenza, fossero stati destinati alle casse dei responsabili di questo sport»

■■■■■

La firma dei referendum nella segreteria

Al primo piano del Comune di Ventimiglia, ufficio Segreteria, è possibile firmare per i referendum proposti da Marco Pannella. Il consigliere Gaetano Scullino lamenta il ritardo con cui è arrivata la modulistica per i referendum, sollecitata alla Prefettura il 7 novembre dal segretario comunale. «Ieri mattina, autonomamente, mi sono interessato, e si è aperta la sottoscrizione, che ha raccolto soltanto 8 firme», dice Scullino.

VENTIMIGLIA

In Sardegna un servizio sulla mostra del Deledda

Il periodico «Il Messaggero Sardo» di Cagliari ha dedicato un ser■■ alla mostra su Oziori e il Monte Acuto organizzata dal circolo culturale «Grazia Deledda» di Ventimiglia.

MONTECARLO

La sinfonica suona alle 17, 30 al Centro congressi

Alle 17,30, al Centro congressi, concerto sinfonico dell'Orchestra Filarmonica di Montecarlo diretta da James De Preist.
A Nizza, invece, concerto di Dennis Brown, Delton Screche (reggae) e Daddy Yod (raggamuffin) a «Le Balzac», alle 21

■■■■■

Una vendita all'asta ■■ vecchi mobili del Ruhl

Il casinò Ruhl di Nizza organizza nei suoi locali una vendita all'asta dei mobili del vecchio arredamento. L'appuntamento è fissato per venerdì 17, dalle 10 alle 17. L'intero ricavato sarà ripartito a favore di due associazioni di beneficenza: il Club europeo della gioventezza e il Gruppo delle imprese francesi nella lotta contro il cancro. ■ Ruhl propone, inoltre, appuntamenti con la musica italiana. Tra i big che si ■■■ esibiti di recente anche il complesso «I ricchi e poveri».

BORDIGHERA

La Fontana ha cambiato look

La Fontana delle Sirene, dopo molta attesa, è all'ultima fase del suo recupero. «La settimana prossima metteremo ■ prato, sia sullo spartitraffico che intorno alla fontana», dice l'assessore ai Lavori Pubblici, Giovanni Allavena. Il maquillage di ■■■ dei simboli di Bordighera è stato curato dallo scultore David Maria Marani, che ha provveduto a togliere il calcare e lo smog che avevano rovinato la statua.

(d. bo.)

Martedì discussione in Consiglio sulla nuova costruzione. Rifondazione avverte: «Non siamo d'accordo»

Cavalcavia: ■ un passo dalla convenzione

Verrà costruito il sovrappasso nel quartiere di San Secondo

VENTIMIGLIA. Continua ad infiammare la città il dibattito sul progetto di «cavalcaferrovia» per servire il quartiere di San Secondo: martedì ■ mercoledì il discorso approderà il Consiglio ■ nell'attesa Ventimiglia si interroga se l'opera è realmente l'unica soluzione per togliere dall'isolamento la frazione. Ieri c'era da registrare la presa ■ posizione ufficiale, dopo i primi concreti segnali, ■ Rifondazione comunista. Ormai è chiaro: il gruppo voterà contro questo progetto, provocando una frattura all'interno dell'Amministrazione.

I motivi per cui Rifondazione dice ■■■ alla convenzione tra Comune e Ferrovie per la realizzazione di due sottopassi e di un sovrappasso ■■■ stati elencati in ■■ volantino: «Perchè la convenzione continua la politica di svendita del territorio comunale alle Ferrovie (vedi Parco Roja), perchè questo progetto non affronta in modo globale la questione della viabilità ■ Ventimiglia, perchè accettando supinamente le volontà delle Ferrovie ■ rinuncia ad esercitare pressioni per lo spostamento delle attività al Parco Roia e perchè la convenzione non da alcuna garanzia sui tempi ■ realizzazione delle opere».

Rifondazione risponde ai problemi di viabilità e sicurezza ■ San Secondo chiedendo l'immediata apertura di ■■■ trattativa con l'ente ferroviario in merito all'utilizzazione delle aree in dismissione.

■■ la posizione di Rifondazione controsta con quella del resto dell'Amministrazione, che ha intenzione di approvare la convenzione, e con gli abitanti di San Secondo. Per loro parla il capogruppo dei Verdi Franco Molinari: «Questo progetto va avanti e indietro da parecchi anni, ed è passato in Consiglio comunale già all'unanimità diverse volte, votato come ordine del giorno da tutti i consiglieri. E' l'unico modo per dare una viabilità immediata al quartiere, perchè altrimenti andiamo alle calende greche».

Il problema di San Secondo è nato a causa dello sviluppo edili■■ sconsiderato di una ventina di anni fà, grazie alla mancanza di chiari indirizzi urbanistici. E' evidente che con una strada «su misura», gli edifici ■ i terreni di San Secondo, zona geograficamente fortunata, sono destinati ad aumentare notevolmente di valore.

Continua Molinari: «Comunque non vogliamo che la sopraelevata diventi un 'cavallo di Troia' per eventuali speculazioni: i soliti noti, infatti, hanno già comprato diversi terreni a San Secondo». I lavori inizieranno dal sottopasso dei Gianchetti, ■ poi ■■■ realizzato il sovrappasso.

Secondo Molinari, inoltre, non è vero che il cavalcaferrovia provocherà maggiori problemi di viabilità all'altezza di via Chiappori, «ma la presenza delle nuove vie è destinata a diluire il traffico».

(d. bo.)

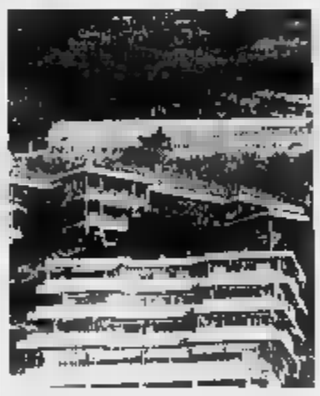

Il quartiere di S. Secondo

BORDIGHERA

Lampioni in piazza Valgoi

Piazza Valgoi sarà presto meglio illuminata: l'amministrazione comunale farà infatti sistemare nella piazza che si trova alle porte a Levante della cittadina alcuni nuovi lampioni, che ■■■ranno anche installati lungo la salita di via XX Settembre che porta al municipio. Il posizionamento avverrà in settimana.

In piazza Valgoi saranno sistemate anche quattro «fruste» come quelle che si trovano accanto alla Fontana delle Sirene. In via XX Settembre saranno infine sostituiti i vecchi lampioni che ormai non illuminavano più a sufficienza creando difficoltà ai passanti.

Tra le altre opere in previsione, c'è la realizzazione del giardi■■ Monet, che sarà sistemato come parco giochi e ricreativo con panchine ■ angoli per il pic-nic.

(d. bo.)

Una proposta anche per sopperire alla mancanza di locali nella città

Gli studenti di Ventimiglia a Mentone per una rassegna sul cinema straniero

MENTONE. ■ cinema Eden di Mentone apre agli studenti di Ventimiglia. In occasione della settimana europea del cinema, il Comune di Mentone ha organizzato un ciclo di proiezioni ■ film che sono ■■ parte aperti anche agli studenti di Ventimiglia che, come è noto, non hanno un locale cinematografico nella loro città. Il nuovo film f■■■■■ che è proposto ai ragazzi italiani è «Le Hussard sur le Toit» (L'Ussaro sul tetto), tratto dal celeberrimo romanzo omonimo. «Il cinema Eden può offrire agli studenti una tariffa di gruppo a metà prezzo, ossia ■■ franchi a persona, e la gratuità per gli insegnanti accompagnatori - ha scritto il presidente dell'Alliance Francaise Lorenzo Viale al preside della scuola media Biancheri. Tra gli altri film proposti dalla rassegna ci sono «Wallace e Gromit», «Land and freedom» e «Bye Bye».

(d.bo.)

L'attrice Juliette Binoche tra le protagoniste del film in rassegna

Gita in collina nel quartiere residenziale di Nizza: «Les arenes» e le vestigia del nucleo abitato

Cimiez, da qui Roma controllava la Gallia

Le terme con la piscina dove vip e legionari cercavano relax

CIMIEZ. Visitare importanti vestigia che rievocano la storia ■ gli usi degli antichi Romani senza dovere recarsi alla Capitale: è possibile anche rimanendo nel ristretto ■■■ riviera■■■. Basti ricordare, a Ventimiglie, gli scavi con i resti del teatro romano ■ poco oltre, a La Turbie, l'imponente Trofeo delle Alpi che commemora la vittoria dell'imperatore Augusto sugli irrequieti liguri.

A La Turbie passava la via Julia Augusta per le Gallie che raggiungeva Cimiez. Ed è proprio a Cimiez, sulla collina che domina Nizza, che è visibile l'insieme di monumenti romani più importanti. Cimiez, derivazione moderna di Cemenelum, era sede della Prefettura ■ costituiva uno dei caposaldi dell'occupazione ■■■■■ ed anche allora era una località amena dove i legionari di Cesare sostavano per rilassarsi.

Di tale attrezzatura destinata al benessere fisico rimangono importanti tracce del quartiere delle terme ■■■ la piscina: si notano, a Nord, su un fronte di oltre cento metri, i resti dei due stabilimenti per bagni, che erano distinti per uomini, donne ed anche Vip. Il tutto ■■■ dotato di un complesso ■ razionali impianti idraulici per la distribuzione dell'acqua calda, ■ quella tiepida, del riscaldamento per la sauna e per la sudorazione, con il frigidario finale.

Poco lontano si nota la mole dell'anfiteatro capace di accogliere oltre 5000 spettatori. Era lungo in origine quasi 70 metri e viene usato ancor ora per le rappresentazioni all'aperto. Poco lontano può dare una cer■ emozione la possibilità ■ calcare il selciato originale della strada ■■■■■ che costeggiava il complesso.

Cimiez moderna offre altri motivi d'interesse. Con ■■■ certa nostalgia per tempi ■■■■■ lontani, ■ ricorda la regina Vittoria d'Inghilterra che verso la fine del 1800 amava soggiornare all'Excelsior Riviera Palace portando ogni volta con se tre i bagagli anche i mobili per arredare la suite destinatale.

Nel settore storico ■ non perdere, in una villa nei giardini delle terme, il ricco museo che ■■■glie il materiale archeologico recuperato durante gli scavi, ■ l'altro museo dedicato a Matisse, il grande pittore che soggiornò ■ lungo ■ Cimiez dove ha voluto essere sepolto. Sono esposte quasi 200 opere che permettono di valutare il ■■■ lungo percorso artistico dal 1890 ■ 1960. Altro ■■■■■ importante nel Monastero dei Francescani. Nei dintorni il parco Valrose creato verso il ■■■ dal barone Derwies che si dice abbia impiegato per ■■■piere i lavori circa 800 operai.

Bruno Viano

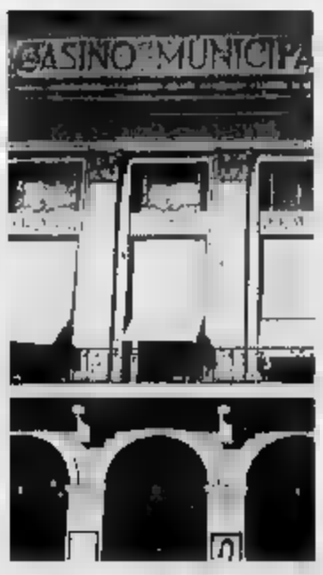

Casinò, uno dei punti di richiamo nizzardi

Cala il sipario sulla rassegna di voci nuove

Sanremo nuovi talenti Oggi la serata finale

SANREMO. Secondo e ultimo appuntamento, stasera, con la finalissima di «Sanremo Nuovi Talenti '95», la rassegna per debuttanti nel mondo della canzone che ha portato nella città dei fiori una cinquantina di voci nuove, cantanti, cantautori e interpreti, tutti accomunati dalla voglia di emergere e di dimostrare le proprie capacità davanti ad un pubblico vero e rigorosamente dal vivo. Il punto di ritrovo per assistere alla passerella di canzoni e volti nuovi è il «Pascià Club», elegante piano bar di corso Inglesi, a pochi passi dal casinò, dove i partecipanti alla manifestazione verranno presentati da Clarissa Bruni e da Fabio Carrara. L'evento musicale è stato coordinato dalla «Sanremo Musica e Spettacolo», etichetta discografica indipendente con sede nella città dei fiori.

La scaletta comprende brani di natura diversa, si va infatti dal melodico al rock, dalla canzone d'autore, al rap e agli influssi pop. Il sogno nel cassetto dei «Talenti» non è solo quello di ben figurare nell'ambito della serata ma di dimostrare di avere le carte in regola per il futuro, di poter aspirare a nuovi successi nell'imprevedibile e sempre entusiasmante mondo della canzone. Seguire le orme di giovani star come Giorgia, Laura Pausini o Irene Grandi.

Irene Grandi, ieri debuttante, oggi big

Questi, i nomi dei 23 partecipanti alla rassegna di stasera, ultimo atto di «Nuovi Talenti» per quanto riguarda il '95. Monica Fischer, Vittorio Ruzzi, Sara Ricciardi, Enzo Caslini, Patrizia Spampinato, «Benny», Nicoletta Romano, Massimiliano Lo Pinto, Fiorella Miracola, Giovanni Scopelliti, Emilio Palmieri, «Navarro», «Tina», Fabio Perrone, Melissa De Carlo, Sergio Ana, Annunziata Munda, Alessandro De Gaetano, Antonella Bandozzo, Davide Farris, Angela Caltafamo, «Carioca» (complesso), Salvatore Mingardi. Questi giovani, insieme a quelli che si sono esibiti ieri, già stati protagonisti delle selezioni nazionali che, dopo le tappe che avevano portato il concorso canoro in ogni parte d'Italia, si erano svolte proprio a Sanremo.

Il premio per chi è approdato alla finale è la registrazione del proprio brano su cd che, prodotto dalla «Sanremo Musica e Spettacolo», dovrebbe essere distribuito nelle prossime settimane nelle reti di vendita nazionali e alle emittenti radiofoniche locali. «E' un primo passo importante - dicono gli organizzatori della manifestazione - nel '96 ci presenteremo con etichetta indipendente per le selezioni della Rai per il "Sanremo Giovani" di Pippo Baudo.

Una nuova chance per chi ha intenzione di intraprendere la carriera nel mondo dello spettacolo».

L'appuntamento con Sanremo, per le finali del prossimo anno, è comunque già stato confermato. «Nuovi Talenti» è l'ultimo concorso canoro in ordine di tempo che ha nella città del Festival il suo punto di riferimento, ennesimo tassello, anche se non ancora molto conosciuto, verso la creazione in Riviera del «Villaggio globale della musica italiana».

Giulio Gavino

ZUCCHERO A NIZZA

Martedì il ritorno di «Sugar»

Zucchero «Sugar» Fornaciari torna in Costa Azzurra. Martedì il cantautore salirà sul palcoscenico del Théâtre de Verdure a distanza di tre anni dall'ultima esibizione sulla stessa scena. L'attesissimo spettacolo, che si incentrerà sui brani già conosciutissimi estratti dall'ultimo album «Spirito Divino», ha richiamato come sempre l'attenzione di moltissimi italiani che si preparano alla trasferta di Nizza per scatenarsi al ritmo dei grandi successi di Zucchero, da «Donne» a «Con le Mani», da «Dune Mosse» all'ultima «Papà perchè». Il concerto sarà aperto da quello dei «Nine Below Zero».

I biglietti sono disponibili fino a domani sera a Ventimiglia da Storyville, a Vallecrosia da Fotocarlo e a Imperia, da Tuttomusica, e fino a martedì pomeriggio a Sanremo, da Popoff, al prezzo di mila e 500. Il prossimo appuntamento con il rock dal vivo al Théâtre de Verdure è quattro giorni dopo, sabato 18 novembre, con il chitarrista americano Joe Satriani, maestro dei più grandi chitarristi degli ultimi anni. I biglietti sono in vendita da Popoff e Tuttomusica a 51 mila e 500 lire. **[d. bo.]**

STASERA AL CINEMA

IMPERIA

Teatro Cavour — Tel 61.978 — Aperta la campagna abbonamenti. Orario botteghino: 9,30-12,30; 16,30-19

Centrale — 53 871 (segr. tel.) Or. 15/22,30 L. rid.
La seconda volta ☎
di M. Calopresti, con N. Moretti, V. B. Tedeschi, V. Millo (Ita '95) — L'incontro, a distanza di 12 anni, tra un professore universitario e l'ex in regime di semi-libertà che aveva sparato. N. V. 1h 30' **Drammatico**

Dante — Or. 15,30/22,30 Lire 10.000/7000 (rid.) rid. anziani 5000
Showgirls ☎
di P. Verhoeven, con E. Berkley, G. Gershon, K. MacLachlan (Usa '95) — In fuga dal passato, una spogliarellista e ballerina di «lap dance» tenta la scalata al successo sui grandi palcoscenici di Las Vegas. V. M. 14 2h 10' **Erotico**

Imperia — Or.: 14,30/22,30 Lire 10.000/7000 (rid.) rid. anziani 5000
Mowgli, il libro della giungla ☎
di S. Sommers, con J. Scott Lee, C. Elkins, S. Neill (Usa '95) — Abbandonato, il piccolo Mowgli cresce nella foresta tra pantere, cuccioli di lupi e orsetti. Un giorno accade un imprevisto. Dal libro di Kipling. N. V. 1h 53' **Avventura**

A. Di Taggia Capitol — Tel. (0184) 43.440 Or.: 15/22,30 Lire 6000
Batman forever ☎
di J. Schumacher, con V. Kilmer, J. Carrey, T.L. Jones (Usa '95) — Batman, alla sua terza avventura, deve vedersela con due criminali: l'inquietante «Enigmista» e il paranoico «Due facce». N. V. 2h 01 **Fantastico**

BORDIGHERA Olimpia — Or.: 14,30/22,30 Lire
Dredd, la legge sono io
di D. Cannon, con S. Stallone, A. Assante, D. Lane (Usa '95) — In un secolo del futuro, un poliziotto solitario ma giusto combatte un pericoloso criminale. Dall'omonimo fumetto degli Anni 50. N. V. 1h 40' **Fantathriller**

DOLCEACQUA Cristallo — Or. 15/21,15 L. 6000/rid. 5000
La storia infinita
di P. McDonald, con J. J. Richer, M. Kay (Usa) Terzo capitolo delle avventure del giovane Bastian in viaggio nel magico mondo di Fantasia: i colori in agguato, i buoni si mobiliano. Dal libro di N. V. 1h 32' **Fantastico**

DIANO MARINA Dianese — Or.: L.
in forever ☎
di J. Schumacher, con V. Kilmer, J. Carrey, T.L. Jones (Usa '95) — Batman, alla sua terza avventura, deve vedersela con due criminali: l'inquietante «Enigmista» e il paranoico «Due facce». N. V. 2h 01' **Fantastico**

SANREMO Ariston — Or. 15 ult. spett. 22,30 L. 10.000/7000
Qualcosa spariare
di L. Hallstrom, con J. Roberts, R. Duvall (Usa '94) — Tradita, una bella moglie si ribella alle scappatelle del marito, rivoluziona la propria vita e gela lo scompiglio tra amici e parenti. N. V. 1h 45' **Commedia**

Ariston Ritz — Tel Or.: in 15,30 / ult. 22,30 7000
Nine months - Imprevisti d'amore ☎
di C. Columbus, con H. Grant, J. Moore, J. Goldblum (Usa '95) — La vita spensierata e alla grande di Samuel sta per essere sconvolta... la sua adorata moglie sta per partorire il loro primo figlio. N. V. 1h 40' **Commedia**

Ariston Roof Sala uno — (0184) 506.060 Or. in 15,30 / ult. 22,30 L. 10.000/7000
La seconda ☎
di M. Calopresti, con N. Moretti, V. B. Tedeschi, V. Millo (Italia '95) L'incontro, a distanza di 12 , tra un professore universitario e l'ex terrorista in regime di semi-libertà che aveva sparato. N. V. 1h 30' **Drammatico**

Ariston Roof due — Tel. (0184) 5 Or.: in 15,30 / ult. 22,30 L. 10
Peccato che sia femmina
di J. Balasko, con V. Abril, J. Balasko, M. Bosé (Fra./Spa. — Un matrimonio rischia di esplodere quando nel triangolo degli adulteri arriva una donna che di sedurre la moglie N. V. 1h 48' **Commedia**

Ariston Roof Sala tre — Tel. (0184) 506 060 Or.: in 15,30 / ult. 22,30 L. 10.000/7000
Die hard - Duri a morire ☎
di J. McTiernan, con B. Willis, J. Irons, S. L. Jackson (Usa '95) — Terza avventura mozzafiato per il detective McClane: ora deve vedersela con un pazzo disposto a tutto che tiene in ostaggio la città di New York. N. V. 2h **Thriller**

Centrale (Sala A) — Tel. (0184) Or., in: 15,30/ult. 22,30 L. 10.000/7000
Io spik inglish ☎
di C. Varriale, con P. Villaggio, I. Price, Pickles (Italia '95) — Un assicuratore di mezz'età, costretto a imparare l'inglese, parte alla volta di Oxford, nel college dovrà convivere con dodici ragazzini scatenati. N. V. 1h 35' **Comm.**

Tabarin (Sala B) — Tel 507.070 Or.: in 15,30 / ult. 22,30 L.
Al di delle nuvole ☎
di M. Antonioni, W. Wenders, con J. Malkovich, I. Sastre, K. R. Stuart (Fr./Ger./Ita. '95) — Diario mentale di un regista nella perenne ricerca di quanto sta oltre i personaggi, lo stato e le immagini del suo film. N. V. 1h 50' **Drammatico**

Sanremese — Or.: 15,30/ult. 22,30 L. 7000
L'anno prossimo vado a letto alle 10
di A. Orlando, con A. Orlando, Memphis, N. Davoli (Ita. '95) — Capodanno da Gilda per due amici, dalla donna. L'altro costretto a seguirlo in una notte che finirà in baita di malfattori armati. N. V. 1h 35' **Comm.**

Orfeo — Tel. 62.333 Or.: in 15,30 / ult. 22,30 Lire 10.000/7000
Showgirls ☎
di P. , con E. Berkley, G. Gershon, K. MacLachlan (Usa '95) — In fuga dal , una spogliarellista e ballerina di «lap dance» tenta la scalata al successo sui grandi palcoscenici di Las Vegas. V. M. 14 2h 10' **Erotico**

VALLECROSIA Don Bosco — Or.: 15/17 Lire 5000/rid. 4000
Il primo cavaliere ☎
di J. Zucker, con R. Gere, S. Connery, J. Osmond (Usa La leggenda del della Tavola rotonda, con le loro battaglie, l'amore tra Lancillotto e Ginevra, in un epico medioevo. N. V. 2h 08' **Epico**

GIORNO E NOTTE

DIANO MARINA
Una serata «Bombastic»

Il Sortilegio disco club di via Mortola, a Diano Marina, propone una serata «Bombastic (really fantastic)» **[e. f.]**

DIANO MARINA
Lunedì a prezzi ridotti

Serata a prezzi ridotti per il Dianese. Si può assistere a «Batman forever» pagando soltanto 6 mila lire. **[e. f.]**

Appuntamento con il cineforum

Domani cineforum al Centrale di Porto. In programmazione «Il colonnello Chabert», con Gerard Depardieu. **[e. f.]**

CERIANA
Sagra della castagna in piazza

Castagne e vino novello in piazza Marconi. L'appuntamento gastronomico con i bracieri all'aperto e fissato a Ceriana dalle 15 in poi. **[g. ga.]**

L'Europa si incontra al cinema

Ingresso a 7 mila lire per la rassegna cinematografica europea di scena al «Sanremese». In cartellone «L'anno prossimo vado a letto alle dieci». **[g. ga.]**

RIVA LIGURE
Musica al Sensual

Matinée «Tipicala» al «Sensual Disco Club» di corso Villaregia a Riva Ligure. **[g. ga.]**

VALLECROSIA
Pomeriggio al cinema

Prosegue la rassegna «Cinema in Famiglia» al cine-teatro Don Bosco di Vallecrosia. Alle 15 e alle 17 e in programmazione «Primo Cavaliere». **[g. ga.]**

MONTECARLO
Concerto all'Auditorium

L'orchestra filarmonica del Principato, diretta James De Priest è protagonista del certo in programma alle 17,30 all'Auditorium. **[g. ga.]**

BORDIGHERA
«Giochiamo »

Al Centro solidarietà anziani di via Novaro 14, alle 15,30 appuntamento con «Giochiamo insieme». **[d. bo.]**

«U de l'Antigu»

Nel centro storico oggi «U Cantun de l'Antigu», mercatino dell'antiquariato, dell'hobby e dell'artigianato. **[d. bo.]**

La compagnia Belle epoque presenta «La mia santarellina»

Casinò, di scena l'operetta

L'appuntamento per le 16. E in serata nella Sala liberty spettacolo di gala con Lomanto. Giornata ricca di appuntamenti e spunti promozionali

SANREMO. Duplice appuntamento con lo spettacolo, pomeridiano e serale, al casinò di Sanremo. L'occasione è data da due momenti di intrattenimento diversi tra loro che confermano comunque come la direzione della casa da gioco continui ad operare al massimo sul fronte della promozione.

Oggi pomeriggio, alle 16, il sipario del teatro dell'Opera si alza infatti sull'operetta «La mia Santarellina» portata in dalla compagnia «Belle Epoque» con il soprano Dianora Marangoni e la direzione d'orchestra del maestro Giorgio Tazzari. Il prezzo del biglietto è di 30 mila per la platea e di 20 mila per la galleria. La storia, basata canoni storici dell'operetta, si divide tra quadri riservati alla spensieratezza e alla gioia di vivere e momenti di tristezza e dramma. Una storia d'amore dalle sorti sempre sospese ambientata nella Parigi di inizio secolo tra un convento e sale da ballo.

Alla sera i riflettori del casinò si accendono nella sala «Liberty» dove il protagonista del gala è un artista particolarmente versatile, Sebastiano Lomanto. Attore comico, cabarettista, fantasista e mago, Lomanto ha effettuato spettacoli in tutte le televisioni del mondo partecipanti, in Italia, a diversi programmi di Raidue. Si esibisce in ben cinque lingue diverse e ha all'attivo una serie incredibile di stornelle, gag e prove di abilità. Al termine dell'esibizione continueranno le gare della quarte manche del 2° torneo di «chemin de fer» che come premio finale mette in palio la «Lancia K» in mostra sulla scalinata principale della casa da gioco. **[g. ga.]**

AL CAVOUR

Prevendita per Dorelli-Goggi

IMPERIA. Gli abbonati veleggiano già intorno a quota 360. E domani scatta la prevendita per «Bobbi su tutto», la novità che apre la stagione di prosa del Cavour il 20 e 21 novembre: questa commedia musicale, scritta a sei mani da Age e Scarpelli, Benvenuti e De Bernardi, Jaja Fiastri e Gigi Magni, e interpretata da Johnny Dorelli e Loretta Goggi, ha debuttato proprio l'altra sera a Genova. La regia è di Pietro Garinei, un nome che è una garanzia nel genere brillante, le musiche sono di Gianni Ferrio, le coreografie di Gino Landi e le scene di Uberto Bertacca: insomma, un cast di specialisti del divertimento sul filo delle sette note. Un avvio di richiamo, per il cartellone imperiese: «E' un genere leggero, ma confezionato con grande cura dalla "premiata ditta" Garinei e Giovannini», precisa Franco Carli, il direttore artistico del Cavour. Prenotazioni al botteghino (tel. 61.978) dalle 9,30 alle 12,30 e 16,30-19. **[s. d.]**

SAVONA

ALASSIO — Tel. 64.02 60. : 20,30 22,30; fest. e pref. 16,30/18,30 Lire 10
Qualcosa spariare
di L. Hallstrom, con J. Roberts, D. Ouaid, R. Duvall (Usa '95) Tradita, una bella moglie si ribella alle scappatelle del marito, rivoluziona la propria vita e gela lo scompiglio tra amici e parenti. N. V. 1h 45' **Commedia**

Ritz — Tel. 640 427 Or.: 20,15/22,30; fest. e pref. 15,45/18,20,15/22,30 Lire 10.000/5000/5000
Showgirls
di P. Verhoeven, con E. Berkley, G. Gershon, K. MacLachlan (Usa '95) — In fuga dal , una spogliarellista e ballerina di «lap dance» tenta la scalata al successo sui grandi palcoscenici di Las Vegas. V. M. 14 2h 10' **Erotico**

ALBENGA — Tel. Or.: 20,15/22,30 (fest. 15,30/18 Lire 4500
Die Hard
di J. McTiernan, con B. Willis, J. Irons, S. L. Jackson (Usa '95) — Terza avventura mozzafiato per il detective McClane: ora deve vedersela con un pazzo disposto a tutto che tiene in ostaggio la città di New York. N. V. 2h 10' **Thriller**

Astor — Tel. 50.997 Or.: 20,30/22,30; fest. e pref. 16,30/18,30/20,30/22,30 Lire
Nine months, Imprevisti d'amore ☎
di C. Columbus, con H. Grant, J. Moore, J. Goldblum (Usa '95) — La vita spensierata e alla grande di Samuel sta per essere sconvolta... la sua adorata moglie sta per partorire il loro primo figlio. N. V. 1h 40' **Commedia**

GENOVA

TEATRI

Teatro Carlo Felice: Concerto. Direttore Ceccato. Or.: 16. Lire da 50 000 a 30 000
Teatro Stabile - Teatro della Corte: Molto rumore per nulla, di W. Shakespeare. Or.: 16
Teatro Stabile - Sala Duse: Il ritorno di Scaramouche. Or.: 16. Lire 40.000/28.000
Genovese: Loretta Goggi e Johnny Dorelli in Bobi su tutto. Or.: 16. Lire 40/30 000
Teatro della Tosse - Sala Aldo Trionfo: oggi riposo
Teatro della Tosse - Sala Campana: oggi riposo
Teatro della Tosse - Agorà: oggi riposo

CINEMA

Ariston 1: Apollo 13
Ariston 2: Waterworld
Augustus: Nine months. Imprevisti d'amore
Corallo 1: La pazza di re Giorgio
Corallo 2: La seconda volta
Gratacielo: Io no spik inglish - Imprevisti d'amore
Lux: Showgirls
Odeon: Il primo cavaliere
Olimpia: Peccato che sia femmina
Orfeo: delle nevole
Palazzo: La pazza di Re Giorgio
Rex: Ciclo
Universale 1: Qualcosa di cui spariare
Universale 2: Johnny Menemonic
Universale 3: Il primo cavaliere
Verdi: Due a morire
Luci rosse: Abc, Aciono, Centrale 1 e 2, Chiabrera, Cristallo, Dianese, Smeraldo

CINECLUB

Amici del Cinema: Incontri a Parigi
Carignano: Creature del cielo
Fritz Lang: Ed Wood
Lumière: Terra e libertà
Chaplin: Bidoni
Nickelodeon: oggi riposo
Cinelorum: oggi riposo
Eden - Pegliocinema: Il primo cavaliere

SESTRI PONENTE

Teatro Verdi: oggi riposo

NERVI

S. Siro: Batman forever

VOLTRI

Ambrosiano: L'isola dell'inglustisa

LA GUIDA ALLE TELEVISIONI LOCALI

Primocanale

7 **Circuito Junior Tv** cartoni animati, telefilm, documentari, giochi
11 - **Informazione commerciale**
12 **Controsalotto**, rotocalco di sport condotto da Vittorio Sirlanni con G. Viglino e P. Sassarugo
14 **Antenna tredici**, collegamento con i campi della A e B. Conducono Nicola Formichetti, Aldo Agroppi e Aldo Serena
Market, commerciale
19 **Match music** rubrica musicale
20,30 **Primogiornale sport**
20,45 **Wrestling** film
Primogiornale sport
— **Market** commerciale
24 **Top**, settimanale di musica internazionale

Canale 7

11 - **Telefilm**
12 **Documentario**
12,45 **Cartoons stories**
13,15 **Cartoon festival**
13,45 **Appuntamento con i gioielli**
15,45 **Telefilm**
16,20 **Appuntamento con i gioielli**
18,20 **Documentario**
18,40 **Cartoon festival**
19 — **I miei quartieri** rubrica
19,15 **Agenda Canale 7**
19,45 **Lo sceriffo Lobo**
20,30 **Fuori gioco**, rubrica sportiva dotta da Giancarlo Moscatelli
22,30 **Motor shop** rubrica
23 **Appuntamento con la pellicceria**
0,30 **Vizi privati** sexi varietà
1,30 **Notte di rischio** film
Doppio rischio film

Telestar

13 **Cantalitalia** musicale
13,55 **Speciale spettacolo**
15 — **China Beach** telefilm
18 - **Amichevolmente con noi**
18,15 **Morte in traguardo**, film con Ed Asner
Speciale Tg 8
20,30 **Grant 48° distretto di polizia**, film con Paul Newman
22,50 **Il giramondo** rubrica
23,20 **Programmi non stop**

Telegenova

7 **Simon Templar**, telefilm con R. Moore
8 - **Diagnosi** replica
10 - **T'al da savè...** un salto nel passato (R)
10,15 **Cara Franca ti scrivo**, raccolta epistolare
10,30 **La vetrina delle meraviglie**
12,30 **Un'amica a cosa vostra** rubrica
14 — **Liguria sport** rubrica sportiva
17,45 **Meeting** rubrica
18 **La vetrina delle meraviglie**
20 **La casa e la città**
20,15 **I politici e la città**
20,30 **Diagnosi** talk show di medicina
23 — **Calcio: Genoa - Palermo** Campionato italiano di serie B
1,00 **Anticipazioni cinematografiche**
1,10 **Telegenova non stop**

Tv Arcobaleno

7 — **Junior Tv**, per ragazzi
11 .. **Nella vecchia fattoria**, rubrica
13,15 **Okey motori**, settimanale
14,30 **Junior Tv**, per ragazzi
19 — **Match music**, rubrica
20,30 **Nella vecchia fattoria**, spettacolo di varietà
22,30 **Tgs** i fatti della settimana
0,30 **Match music** rubrica

Retemia

8 **Piacere di conoscervi**
11,25 **al cinema**
14,30 **Tv donna** rotocalco femminile
18,15 **amo al cinema**
20,10 **Primo piano** rete pagina
20,35 **Aiutiamare**, settimanale sportivo di Off-shore
22 **Prima pagina** commedia
22,10 **La televisione della gente**
22,45 **Con simpatia... in casa vostra**, rubrica
1,30 **Notturno per l'Italia**

Rete A

17 **Sanremo show**, varietà condotto da Walter Chiabone
19,30 **TgA 7 giorni**, quotidiano di informazione a cura dei servizi giornalistici di Rete A
A seguire
Shopping club, proposte commerciali
23 **Programmi redazionali**

Euro Mixer Tv

14 **Appuntamento con i tappeti**
16,30 **Documentario**
18,45 **Lo sceriffo Lobo**, telefilm
19,30 **Agenda Italia**
20,30 **Lo sceriffo Lobo** telefilm
Panorama Liguria
22,30 **Caramella**, film
1 — **Colpo segreto di Cartagnac**, film
2,30 **Si spogli dottore** film

Primantenna

8,30 **Magazine new**
9 **Auto della settimana**, rubrica
10 **Supersic motori** rubrica
11 - **Ambiente colore**, rubrica
11,30 **Side out**, rubrica (R)
12,30 **Aggiudicato a...** rubrica
20,30 **Auto della settimana**
21,30 **Telefilm**
22,30 **Sport** rubrica
24 **Film di mezzanotte e... dintorni**
Buona notte con...

Telecupola

8,30 **Canta Italia**, musicale
11 **Tutti in forma** rubrica
13,15 **Okey motori**, settimanale
14,30 **Junior Tv**, programmi comprensivi per ragazzi
19 - **Match music**, rubrica
20,30 **Nella vecchia fattoria**, spettacolo di varietà
23,30 **Tgs**, i fatti della settimana
0,30 **Match music** rubrica

Teleregione

11,15 **Motori stop**
— **Cartoni animati**
14 **Tg sette**, informazione
15 **Telavendita**
16 **Videoclassic**, rubrica
Telefilm
19 — **Rubrica**
19,30 **Tg sette**, informazione
20,30 **Film**
23 **Tg sette** informazione
33,30 **Messaggeria**

● **Eventuali errori e variazioni nei programmi sono causati dalla non tempestiva comunicazione da parte delle emittenti.**

REGALATI UN RISPARMIO ESAGERATO!

SE DAGLI ALTRI COSTA POCO, DA NOI LO PAGHI MENO.

I PREZZI DELLE OFFERTE ESCLUDONO MATERASSI,

APERTO
DOMENICA POMERIGGIO

ELETTROMOBILI 2
CENTRO ARREDI
ANDORA (SV) Via merula, 22
0182/684788

Ferma la A, tra i cadetti il «clou» è a Marassi

Genoa, col Palermo Skuhravy in dubbio

GENOVA. Sono ancora le condizioni fisiche di Tomas Skuhravy a preoccupare Gigi Radice. Quando il boemo sembrava ormai avere assorbito la «botta» di Cosenza, - e lo aveva anche dimostrato mercoledì scorso disputando un'ottima gara a Stoke-on-Trent per il torneo anglo-italiano - inatteso è arrivato un nuovo stop.

Ieri mattina, al «Pio XII», durante la seduta di rifinitura, il giocatore ha continuato a toccarsi la gamba destra, finché, nel corso della partitella sul campetto a sette, dopo essere stato rimbrottato prima da Ruotolo e poi da Van't Schip per lo scarso impegno, ha abbandonato improvvisamente il terreno di gioco, senza nemmeno chiedere il permesso allo stesso Radice che stava arbitrando.

Una doccia veloce e quindi, accompagnato dal dottor Casaleggio, Skuhravy è andato con la propria auto in ospedale, dove si è sottoposto ad un'ecografia che ha evidenziato l'infiammazione di un tendine del muscolo vasto esterno della coscia destra. Lo specialista, professor Priano, convocato d'urgenza, ha subito iniziato una terapia energica con il chiaro tentativo di consentire al boemo di scendere in campo domani pomeriggio contro il Palermo.

Era certo infatti che Radice, contro i rosanero dell'ex giocatore genoano Ignazio Arcoleo, avrebbe impiegato Skuhravy dal primo minuto, sfruttando anche il suo maggior «peso» su un Ferraris probabilmente allentato dalla pioggia. E questo punto, invece, l'ultima decisione verrà presa pochi minuti prima del fischio d'inizio, anche se la situazione non induce certo all'ottimismo.

«Tomas aveva già un indolenzimento alla gamba - ha detto Radice al termine dell'allenamento - ed ora possiamo solo aspettare l'evolversi della situazione. Tutti gli altri giocatori stanno bene, compreso Magoni, e compresi Montella e Galante che sono rientrati dall'Under 21. L'attaccante a Matera non ha giocato, il difensore invece è e anche con lui, quindi, parlerò per capire se la stanchezza per la gara con l'Ucraina possa influire».

L'allenatore è preoccupato sì dal Palermo, ma anche dalle condizioni del campo. «Mi spiace perché una partita, per essere bella, ha bisogno di tanto componenti, ad esempio di un campo in buono stato e di tanto pubblico. A proposito, non vorrei che questo maltempo tenesse lontani da Marassi quei tifosi che magari avrebbero assistito volentieri allo scontro al vertice col Palermo». Questa la probabile formazione di oggi pomeriggio (4-4-2): Spagnulo; Torrente, Turrone; Galante, Magoni, Ruotolo; Bortolazzi, Cavallo, Van't Schip, Nappi (Skuhravy), Montella.

Damiano Basso

Tomas Skuhravy ha accusato nuovi problemi fisici: difficile sia in campo oggi

Boccette: equilibrio in A, nei cadetti svettano Ariston Arma, S. Isidoro Savona e Italia Cogoleto

Serie di pareggi, Berfi's e Lorenzo resistono

Nessun vincitore nei 4 match disputati nella massima categoria

Atto secondo del campionato interprovinciale, che in A vede al comando il tandem Berfi's Bordighera-Lorenzo Vado. Tutte le partite (Cin Cin-Ilda è stata rinviata a domani) della massima divisione sono finite in parità, a dimostrazione di un enorme equilibrio. In B1 è a punteggio pieno l'Ariston Arma, come in B2 dove gli imperiesi sono al comando col Giardini Borghetto. In B3 i savonesi del S. Isidoro prendono il largo mentre nell'ultimo gruppo è l'Italia Cogoleto a condurre le danze.

Serie A: Pontevecchio Pietra-Berfi's Bordighera 3-3; Lady Diano-Lorenzo Vado 3-3; Cin Cin Borghetto-Dlf Ilda Savona domani alle 20,30; La Boccia Corsare-Haiti Loano 3-3; Cavalluccio Pietra-Carla Imperia 3-3; rip. Boboba Imperia. Classifica: Berfi's e Lorenzo punti 8; Carla 7; Lady 6; La Boccia e Haiti 5; Pontevecchio e Cin Cin 4; Dlf Ilda e Cavalluccio 3; Boboba 1. Cin Cin e Dlf Ilda una partita in meno.

B1: Circolo Ricreativo Pietra II-Ariston 0-6; Roma 1 Finale-Cavalluccio Pietra 3-3; Haiti Loano-Giardini I Borghetto 3-3; Odissea Calizzano-Cin Cin 3-3; Garden II Borghetto-Bar De Nei 4-2; Italia Borghetto II-Como Loano 1-5. Classifica: Ariston I 12; Como 11; Cavalluccio, Giardini I e Odissea 8; Cin Cin II 7; Haiti 5; Garden II e Roma I 4; Bar De Nei 3; Circolo Ricr. e Italia Borghetto 2.

B2: Ariston II Arma-Circolo Ricr. I 5-1; Carla Imperia-Italia Borgh. 3-3; Moneta Albenga-Garden I Ceriale 3-3; Sanremo Albenga-Cin Cin I 3-3; Giardini II-Lady Diano 5-1; Berfi's-Pontevecchio Pietra 2-4. Classifica: Ariston II e Giardini II 8; Garden I e Pontev. 7; Circolo Ricr., Italia Borghetto e Lady 6; Carla 5; Sanremo Albenga e Cin Cin 4; Moneta e Berfi's 3.

B3: Dlf Ilda-II Usl Savona 4-2; Merlo Cogoleto-Italia Cogoleto 5-1; Arci Sciarborasca-Quiliano 5-1; B. Bull Spotorno-Folisp. Varazze 4-2; Lorenzo-Agoma Genova 2-4; S. Genesio I Vado-S. Isidoro I Savona 1-5. Classifica: S. Isidoro 11; Agoma 9; Arci Sciar. 8; Dlf Ilda 7; Merlo e Quiliano 6; II Usl, Polisportiva e Black Bull 5; Italia Cogoleto e S. Genesio 4; Lorenzo 2.

B4: II Usl-Dlf Maura 5-1; Splendor Noli-S. Genesio II Vado 3-3; Sport Finale-La Boccia Carcare 3-3; Polisportiva I-Black Bull II 3-3; Zinolese-Sport Savona 5-1; Italia Cogoleto II-Roma II Finale 5-1. Classifica: Italia Cogoleto 11; Zinolese 10; II Usl e La Boccia 6; S. Genesio II, Sport Finale e Black Bull 6; Polisportiva e Sport Savona 5; Splendor 4; Roma II 2; Dlf Maura 1.

[g. o.]

Podismo baby

A Rapallo il Memorial De Martini

RAPALLO. Solo il cattivo tempo potrebbe mettere i bastoni fra le ruote alla macchina organizzativa creata dall'Atletica Vigorelli Rapallo, che per oggi ha programmato il 12° Memorial Andrea Demartini. Un meeting che negli ultimi anni ha richiamato a Lungomare Vittorio Veneto un buon numero di atleti; non grossi nomi, ma giovani emergenti di varie categorie. Anche per questa edizione lo sforzo organizzativo della «Vigorelli» dovrebbe essere premiato da una massiccia partecipazione.

Le gare avranno inizio alle 9,15; le iscrizioni al Memorial Andrea De Martini si ricevono, presso la Casa della Gioventù, fino a pochi minuti dal via della prima gara. Alla manifestazione possono partecipare tutti gli atleti tesserati dagli enti di promozione sportiva Aics, Uisp, Libertas, Csi, tesserati Fidal e tutti i ragazzi delle scuole cittadine. Dieci categorie possono partecipare alla gara. Eccole.

C2 femminile (anni 1985-87) sulla distanza di 350 metri; C2 maschile (86-87) 350; giovanissime (84-85) 500; giovanissimi (84-85) 500; ragazze (82-83) 800; ragazzi (82-83) 1500; cadette (80-81) 1200; cadetti (80-81) 2000; allieve (78-79) 2000; allievi (78-79) 3000. Alle 11,40 si terrà la premiazione degli atleti, delle società e delle scuole. Medaglia d'argento per i classificati dal 1° al 5° posto di ogni gara; medaglia d'oro ai primi tre classificati della gara Allievi, al 4° e 5° classificato medaglia d'argento; medaglia-ricordo di partecipazione a tutti i concorrenti; per stabilire la classifica a squadre in base ai punti sarà applicato il regolamento Vigorelli: a scalare, dai 15 punti al vincitore fino a uno, a tutti gli arrivati. **[g. s.]**

«Full-contact»

Kickboxing due liguri agli Italiani

In scena gli italiani di «full contact»

VALLECROSIA. Due atleti vallecrosini, Roberto Staltari e Lorenzo Biasin, tentano oggi a Roma l'avventura ai Campionati italiani di «full-contact», una delle specialità più seguite del kickboxing. I due, sotto i colori del Cska Liguria-Fight Kickboxing club di Vallecrosia, sodalizio guidato dai fratelli Pocobelli (già campioni d'Italia «Wako»), sono entrambi cinture marroni, impegnati in questa disciplina da circa un anno. C'è molta attesa per Roberto Staltari, assai noto negli ambienti del kickboxing per le sue potenzialità: 32 anni, peso welter, reduce da una sfortunata prova proprio a Vallecrosia in occasione del Gala Internazionale del 1° luglio, cercherà il riscatto a quella bruciante sconfitta nella prova tricolore di oggi a Roma apre un mese ricchissimo di impegni: Staltari e Biasin saranno impegnati, il 24 novembre, nell'«internazionale» di La Spezia. **[b. m.]**

LA VETRINA IMMOBILIARE SAVONESE

Immobiliare COSA

VIA PALEOCAPA, 29 r. - SAVONA - TEL. e FAX 019/856693

Cessioni in Riviera:

FRIGGITORIA: una vetrina, attrezzatura completa, cucina, camera e bagno. Affitto mite.

PASTICCERIA: una vetrina, ben avviata, prezzo interessante. Possibile acquisto anche muri.

LAVANDERIA: una vetrina, ottima posizione, attrezzatura completa, servizio. Minimo anticipo + comodo Leasing.

STABILIMENTO BALNEARE: posizione eccezionale, elevato giro d'affari, con chiosco bar, finemente rinnovato.

CERAMICHE ARTISTICHE: negozio, laboratorio e alloggio. Posizione di passaggio, ottimo portafoglio clienti. Completamente attrezzato.

GASTRONOMIA: una vetrina, ottima clientela affezionata, elevatissimo giro d'affari annuo.

Informazioni direttamente in agenzia, solo seriamente interessati.

SAVONA: affittiamo appartamento composto da ingresso, 2 camere, sala, cucina bene arredato, bagno, ripostiglio, ampio balcone vista mare, posto auto coperto. Riscaldamento centralizzato. Contratto patti in deroga.

SAVONA: affittiamo negozio 60 mq completamente ristrutturato, con servizio, riscaldamento autonomo con calderina, + cortile 40 mq privato carrabile per 2 auto. Contratto commerciale.

CENTRO COMMERCIALE COMPRAVENDITE

VIA PALEOCAPA, 1R - SAVONA - TEL. **019/80.27.87**

VENDESI

OCCASIONE UNICA NELLA CENTRALISSIMA VIA BOSELLI NEGOZIO LIBERO, con impianti a norma e servizi, inoltre locale di mq 35 ad uso cantina, IN OTTIMO STATO DI MANUTENZIONE. Richiesta **L. 220 milioni tratt.**

SAVONA VIA VERZELLINO NEGOZIO di mq 65 c.a., con servizio, locato ottimo investimento. Richiesta **L. 155 milioni.**

SAVONA VIA GUIDOBONO nel corpo LOCALE di mq 50 c.a. con acqua e luce, con ingresso per utilitaria, con due finestre sulla strada. Richiesta **L. 55 milioni.**

SAVONA VIA CARISSIMO E CROTTI box di mq 15 c.a. OTTIMO INVESTIMENTO. Richiesta **L. 28 milioni.**

SAVONA ZONA SANTUARIO CASA di vani 12 con garage e giardino MOLTO SOLEGGIATA. Richiesta **L. 550 milioni.**

SAVONA VIA VERDI appartamento in terzo piano, composto da: ingresso, cucina, bagno 2 camere, balcone. Richiesta **L. 145 milioni.**

SAVONA PIAZZA DEL POPOLO appartamento LIBERO composto da: ingresso a sala, cucina abitabile, sala, 2 camere, camera degli armadi, bagno, 3 balconi, disimpegno, servizio cantina con riscaldamento autonomo e ascensore. Richiesta **L. 380 milioni.**

SAVONA VIA GUIDOBONO appartamento libero di vani 8 con due ingressi, 2 balconi più locale di mq 10 c.a. al piano terra carrabile per moto.

SAVONA ZONA LETIMBRO appartamento LIBERO di mq 80 c.a. con balconata MOLTO SOLEGGIATO. Richiesta **L. 160 milioni.**

CELLE LIGURE PIANO COMPLETO DI CASA AUTONOMA LIBERO, da ristrutturare, di mq 160 c.a. con 4 posti auto privati, a 10 metri dal mare, con passaggio privato alla spiaggia. Richiesta **L. 350 milioni.**

SAVONA ALLA VILLETTA VIA SAN FRANCESCO appartamento LIBERO, posto al piano alto, con tre arie, composto da: ingresso, salone, sala, cucina, bagno, locale per secondo bagno, 3 camere, ampia balconata, cantina e lavanderia CON DUE POSTI AUTO.

SAVONA ZONA VIA ALLA VILLETTA in prestigioso palazzo APPARTAMENTO al piano II LIBERO composto da: ampio ingresso alla genovese, stupendo salone, 3 camere matrimoniali, 2 cameriette, con stupendi pavimenti alla veneziana, bagno, disimpegno, locale per secondo bagno, balconata su tre lati; con riscaldamento autonomo e ampia cantina a piano strada. Con annesso disimpegno esterno, ideale per animale da compagnia, e pergolato di pertinenza. Richiesta **L. 390 milioni trattabili.**

SAVONA VIA NIZZA A 20 METRI DAL MARE appartamento LIBERO in stabile di recente costruzione, posto al piano II e composto da: ingresso, 2 camere, cucina abitabile, bagno, dispensa, ampio balcone. Con ascensore e riscaldamento autonomo. Richiesta **L. 185 milioni.**

SAVONA NELLA PRESTIGIOSA PIAZZA DELLA MADDALENA appartamento al piano nobile di metri quadrati commerciali 100 c.a. con riscaldamento autonomo. Richiesta **L. 220 milioni.**

SAVONA ZONA CORSO COLOMBO appartamento LIBERO, al terzo piano con ASCENSORE, composto da: ingresso a sala, 3 camere, camera armadi, cucina abitabile, balcone con vista mare. Cantina. Richiesta **L. 340 milioni.**

SAVONA VIA CARISSIMO E CROTTI appartamento in ottimo stato, composto da: ingresso, 3 camere, cucina abitabile, bagno, balcone, cantina. LUMINOSISSIMO. Richiesta **L. 190 milioni.**

SAVONA VIA PIA VICINO CINEMA ASTOR appartamento perfettamente restaurato, richiesta **L. 250 milioni.**

SAVONA SANTA RITA appartamento composto da: ingresso a sala, 2 camere, cucina, bagno, balcone luminosissimo. In ordine, con riscaldamento autonomo. Richiesta **L. 250 milioni trattabili.**

SAVONA MARTIRI LOCALE CARRABILE di mq 200 c.a., altezza metri 4, con cortile privato di mq 200 c.a.. Richiesta **L. 280 milioni.**

SAVONA VIA NIZZA MANSARDA TUTTA . Richiesta **L. 220 milioni.**

ALBISSOLA MARE appartamento LIBERO di mq 80 c.a. ZONA PESCI VIVI. Richiesta **L. 240 milioni.**

VALLEGGIA DUE APPARTAMENTI LIBERI di mq 100 c.a. cadauno. Richiesta **L. 360 milioni in blocco.**

QUILIANO STUPENDA CASA A SCHIERA NUOVA, MAI ABITATA CON GIARDINO.

CEDESI

BAR CENTRALISSIMO conduzione tre persone.

AFFITTASI

BOX VIA PIRANDELLO. Richiesta **L. 180.000/mensili.**

NEGOZIO VIA VENETO di mq 120, con 4 luci, anche frazionabile.

NEGOZIO di mq 330 c.a. CENTRALE LIBERO

NEGOZIO di mq 250 c.a. angolare zona Calata, LIBERO

MAGAZZINO di mq 200 c.a. CARRABILE CORSO TARDY E BENECH

ZONA SISTO IV LOCALE COMMERCIALE di mq 130 c.a., UNICO SALONE AL PRIMO PIANO + SERVIZI FAVOLOSO

VIA CHIAPPINO locale di mq 120 c.a. ad uso abitativo richiesta **L. 500.000/mensili.**

ZONA STAZIONE NUOVO APPARTAMENTO AMMOSILIATO composto da ingresso, 3 camere, cucina, bagno, balcone.

UFFICI CENTRALI, DI VARIE MEQ.

SAVONA VIA DON BOSCO UFFICIO di mq c.a. Richiesta **L. 950.000/mensili**

VIA PALEOCAPA UFFICIO di mq 200 c.a.

BOX SOPPALCO in via Nizza richiesta **L. 200.000/mensili**

Eccellenza: per i leader trasferta facile sulla carta, ma il tecnico non è dello stesso avviso

Cichero: «Dell'Albenga non mi fido»

La Sanremese capolista fa visita alla «cenerentola»

Riolfo, «puntero» della Sanremese

Ventimiglia, ora o mai più

C'è il Rapallo: dopo 4 ko interni è necessario violare il «Peglia»

VENTIMIGLIA. Il Ventimiglia ci prova. Oggi, contro il Rapallo, vuole «espugnare» il Peglia, proprio il suo terreno di gioco, dove finora in campionato ha rimediato 4 sconfitte su 4 partite giocate senza raggranellare neppure un punticino. Un record, in negativo, di tutto rispetto. «Ma non è il caso di esasperare la situazione. In casa siamo stati battuti nettamente solo dalla Sanremese, che ci ha sovrastati sul piano del gioco. Le altre partite le abbiamo perse per colpa nostra, ma anche per sfortuna, soprattutto perché ho schierato formazioni giovanissime che hanno pagato i loro inevitabili limiti di esperienza», dice Maurizio De Luca, allenatore giallorosso.

De Luca punta molto sul «nuovo look». Oggi contro il Rapallo (ore 15, arbitro Pedemonte di Genova) schiererà i neoacquisti d'autunno, il difensore Gaiaudo avuto dalla Sanremese e il centrocampista Villa, ex Albenga, all'esordio casalingo; due spruzzate d'esperienza in una squadra che in settimana aveva rischiato anche di perdere Sergio Soncin. Per il resto, sempre ko Morello, dovrebbe rientrare Ventura che potrebbe rilevare in difesa Rotello, il quale accusa qualche problema fisico, mentre non si esclude un nuovo avvicendamento, in porta, tra Cassini e Luca Soncin.

Ma De Luca sta ancora meditando su questo scelto. Deciderà l'undici anti-Rapallo solo oggi. E' comunque ottimista. «Il Rapallo ha una buona difesa, ma molti problemi. Come noi». A Gaiaudo e Villa forse De Luca avrebbe voluto aggiungere qualcosa, magari Leo Iezzi, fantasioso trequartista dell'Ospedaletti che aveva avuto con sé anni fa, al Sanremo 80. Ma non è stato possibile. Il tecnico è comunque moderatamente soddisfatto, pur non nascondendo le difficoltà per arrivare alla salvezza: «La società ha fatto quel che ha potuto. Ora sta a noi far gruppo e risultati». [b. m.]

SANREMO. Per far arrabbiare Luigi Cichero, allenatore della Sanremese, oggi c'è un modo sicuro: chiedergli se la partita sul campo dell'Albenga (stadio Riva, ore 15, arbitro Schenone di Genova) sia una formalità. Domanda scontata vedendo di fronte la capolista Sanremese, sette vittorie su otto partite, e il fanalino Albenga, due pareggi in otto gare, squadra che per giunta in settimana ha praticamente smembrato la squadra, puntando su una formazione di giovani destinata, forse nelle intenzioni stesse della società ingauna, a retrocedere.

Ma Cichero non vuol sentire ragione: «Se siamo superiori dovremo dimostrarlo sul campo. Certo loro hanno grossi problemi e sul piano tecnico possono non avere i nostri valori, ma sarebbe un errore madornale ritenerla una passeggiata. Anzi l'Albenga, contro capolista, moltiplicherà le forze. Sono partite come questo, quelle che misurano la maturità della squadra», dice il tecnico.

Non ci dovrebbero esser grosse modifiche nello schieramento biancazzurro, reduce da successi consecutivi. La squadra è in salute, sembra prepararsi anche psicologicamente al duello con l'Imperia cui sembra destinato il campionato. Oggi ad Albenga, rispetto a domenica scorsa, Cichero potrà contare su tre giocatori in più che andranno probabilmente, almeno all'inizio, in panchina: Martini rientrato nei ranghi dopo il matrimonio, Moroni che ha ripreso dopo l'infortunio che l'aveva bloccato al primo turno, e il nuovo arrivato Cassolo, centrocampista 19enne preso in settimana proprio dall'Albenga. L'altro acquisto d'autunno, Fichera, sarà disponibile solo dopo essersi rimesso dai problemi al ginocchio che lo tormentano da qualche tempo. Probabile, per lui, un nuovo, piccolo intervento chirurgico.

Di fronte, la Sanremese troverà un'Albenga con molte novità. Diretta in estate da Giuseppe D'Antuono, presidente che a Sanremo conoscono bene, travolta da una crisi pesantissima, è ora diretta da un gruppo di imprenditori locali (vicepresidente è Cesare Cometto, che fu fisioterapista alla Sanremese durante la presidenza Sciolli): una soluzione che ha salvato club e titolo sportivo, ma pagata pesantemente sul piano tecnico con la cessione di quasi tutti i titolari. Sono rimasti solo 4 dei vecchi giocatori (tra cui Messina, che si diceva da Imperia e Sanremese), affiancati da giocatori prelevati da squadre di categorie inferiori e Juniores. Nuovo anche l'allenatore, Colibarti, vecchia bandiera del calcio ingauno.

Bruno Monticone

Imperia all'inseguimento

In casa della Sampierdarenese per il quinto «pieno» consecutivo

IMPERIA. Superate a punteggio pieno 4 gare molto impegnative, oggi a Sampierdarena l'Imperia cerca altri tre punti che consentirebbero di spiccare un ulteriore balzo verso la capolista Sanremese, obiettivo dichiarato della compagine di Barlassina. L'allenatore torna in panchina dopo tre turni di squalifica, e trova a disposizione gli stessi giocatori utilizzati nel match con la Sanna.

Restano al palo Dionisi, in fase di recupero, e Massabò che probabilmente dovrà esser operato al menisco, mentre il nuovo acquisto Guerriori, prelevato in settimana dal Pontedecimo, è alle prese con una lieve contrattura e difficilmente potrà andare in campo. Calzia ha scontato il turno di squalifica e è pronto a tornare, come Cassata che pure aver superato i guai muscolari che fiitora ne hanno penalizzato il rendimento.

La serie di vittorie ha comunque galvanizzato l'ambiente e in questo turno il calendario potrebbe favorire l'Imperia, come sottolinea il d.s. Salvatore Sassu: «I successi hanno dato grande convinzione ai ragazzi, che sono finalmente riusciti a trovare anche un modulo che consente alle punte di capitalizzare il lavoro degli altri reparti. La Sanremese sta tentando la fuga, ma è nostra intenzione lottare con determinazione per raggiungerla. Sarà sicuramente difficile tenere il passo della squadra di Cichero, che attraversa un eccellente momento, ma dobbiamo tentare. In questo senso la nona giornata potrebbe venirci in aiuto. Non dobbiamo sottovalutare l'impegno con la Sampierdarenese, 9 punti e certo non imbattibile: credo che potremo puntare ai tre punti. La Sanremese, dal canto suo, gioca ad Albenga, contro una compagine che negli ultimi giorni si è rinforzata e che vuole ritrovare la strada per la salvezza, possibilmente già nel derby con i nerazzurri».

Intanto si allena coi nerazzurri anche Guido Grimaudo, giocatore di esperienza che nei prossimi giorni l'Imperia deciderà se tesserare. Potrebbe essere ingaggiato «a gettone»: costituirebbe l'ultimo tassello del mosaico nerazzurro, che nei primi due mesi di stagione ha subito sensibili modifiche. Il presidente Leone è ottimista: «Questa formazione è ormai completa e competitiva. Abbiamo ovviato nel migliore dei modi ad alcuni infortuni che avevano sconvolto gli schemi voluti dall'allenatore, e i nuovi acquisti si sono rivelati azzeccati. In futuro vorrei ancora vedere un'Imperia caratterizzata dalla mentalità vincente evidenziata nelle ultime 4 gare, anche perché sono convinto che questo gruppo potrebbe avviare un ciclo, per un club che per la prossima stagione si è già assicurato ottimi giovani». [l. a.]

Promozione interessante: Carlin's all'assalto del Molassana

Argentina nella tana del Vado Atteso il «nuovo» Ospedaletti

Che giornata, per le formazioni dell'estremo ponente in Promozione: l'Argentina, seconda, affronta la capolista Vado nella sfida al vertice del girone (ore 15, stadio Chittolina, arbitro Bergonzi di Genova); l'Ospedaletti esordisce nella nuova veste «firmata» Alfredo Bencardino, dopo la rivoluzione d'autunno, ricevendo la Rivarolese (ore 15, stadio Sclavi, arbitro Di Ghionno di Albenga); il Carlin's Boys cerca il primo successo in campionato ricevendo il Molassana (ore 15, Comunale di Sanremo, arbitro Accame di Albenga).

Argentina. Big-match decisivo, quello di Vado? «Non è una gara decisiva, a questo punto del torneo, - dice l'allenatore rosso Chico Locatelli - Ma è la sfida tra le squadre che, più di tutte, puntano alla promozione. Sarà difficile per noi, ma anche per loro». Praticamente immutata al mercato d'autunno (è rimasto Minici, in più è arrivato soltanto il giovanissimo portiere Maganini), l'Argentina dovrebbe

Chico Locatelli, trainer dell'Argentina

presentare le novità del rientro di Biolzi reduce da un lungo infortunio, oltre a quello di Cirigliano. Qualche dubbio sul conto di Luca Gatti e di Mucci, entrambi acciaccati.

Ospedaletti. Molta curiosità attorno agli arancione. Tutto è quasi: Bencardino in panchina, la squadra con i vari Costantini, Drago, Mantovani, Anseldi, Famà, Simondo, solo per citare i più noti acquisti al calciomercato novembrino. Una squadra rivoltata dalla testa ai piedi: «Puntiamo a vincere, è chiaro, vogliamo migliorare la classifica, ma non tutto potrà funzionare dall'inizio. Non bisogna aver fretta», dice Bencardino, neomister arancione. Anche dall'altra parte, sulla panchina della Rivarolese, ci sarà novità: esordisce il allenatore Tanganelli che in settimana ha preso il posto di Panico.

Carlin's Boys. La Carlin's, un punto solo in otto partite, malinconico fanalino di coda, riceve il Molassana. Prima vittoria? «Ci proveremo, anche se stiamo vivendo momenti davvero difficili, - dice Ezio Caboni, allenatore nerazzurro - Non possiamo mollare in classifica. Dobbiamo fare il possibile per punti». Oggi, però, nelle file sanremesi mancheranno due nuovi acquisti d'autunno, il portiere Montenegro e Moroni, entrambi squalificati. In porta dovrebbe esordire Claudio Di Biasio, Argentina, tesserato settimana per far fronte all'emergenza. [b. m.]

QUESTA DOMENICA

CALCIO

I dilettanti

Eccellenza (ore 14,30): Pegliese-Cairese; Ventimiglia-Rapallo (15); Samm-Loanesi' Albenga-Sanremese; Migliar.-Ceparana; Sampierdarenese-Imperia; Folbas-Busalla; Lavagnese-Entella. Cl.: Sanremese p. 22; Imperia 18; Ceparana, Loanesi e Migliarinese 14; Folbas 13; Cairese, Sampierd. e Busalla 9; Lavagnese, Entella e Pegliese 8; Rapallo 7; Samm 6; Ventimiglia 5; Albenga 2.

Promozione (14,30): Cisano-Pietra (Conscente); Olimpic-Coalma; Ospedaletti-Rivarol. (Arma 15); Carlin's-Molassana (15); Vado-Argentina (15); Arenzano-Finale. Classifica: Vado p. 20; Argentina 15; Bolzanetese, Finale e Pietra 14; Coalma, Aranzano e Cisano 12; Rivarolese e Molassana 11; S. Olcese e Campomorone 10; Olimpic 9; Ospedaletti 5; Prese 2; Carlin's Boys 1.

Prima (15): Poggese Ceriana-S. Ampelio (Pian di Poma); Borgio-Mallare; Pietrabruna-Zinola (Imperia Piani); Bragno-Quiliano (14,30); Millesimo-Bordighera (14,30); Vallecrosia-Alassio (Zaccari A); Altarese-S. Stefano; S. Bartolomeo-Dianese. Classifica: Bragno p. 18; Vallecrosia 17; S. Bartolomeo 16; Pietrabr. 13; Borgio 12; Altarese 11; Zinola e S. Ampelio 10; Millesimo e Dianese 8; Poggese e Alassio 6; S. Stefano 4; Mallare 3; Quiliano e Bordighera.

Seconda girone A (15): Pontedassio-Borghetto; Magliolo 86-Camporosso (Pietra); Priamar-Riviera Fiori (Csl); Andora-S. Lorenzo; Taggese-S. Filippo; S. Cecilia-Celle; Pontelungo-Dolcedo (Riva). Cl.: Taggese p. 11; Dolcedo e Magliolo 9; Camporosso, Celle e Andora 8; S. Cecilia 7; Priamar e Ponted. 5; S. Filippo 4; Pontelungo e Riviera 3; Borghetto 2.

Terza Albenga-Imperia (15): Balestrino T.-Cerianese; Laigueglia-Badalucchese; Sanremo 70-S. Biagio (P. Poma B); Costarainera-Riva; Garlenda-Alassio; Leca-Villanovese; Garlenda-Alassio.
Classifica: Cerianese e Laigueglia p. 15; Sanremo 12; S. Biagio 9; Garlenda e Badalucchese 7; Costarainera 6; Riva e Leca 4; Balestrino e Sport club Alassio 3; Villanovese 0.

Grande windsurf '96

Coppa del Mondo col bordigotto Paolo Ghione

BORDIGHERA. Paolo Ghione, bordigotto, 30 anni, professionista del windsurf, parteciperà alla Coppa del Mondo '96 che scatterà il 29 febbraio alle Canarie. Ghione gareggia per il Cn Bordighera (con la cui collaborazione spera di aprire presto una scuola di windsurf nella città delle palme), e ha conquistato il diritto a prender parte al tour iridato grazie all'ottimo settimo posto conquistato ai Campionato italiani, conclusi nelle settimane scorse con la prova di Genova Voltri e il successo assoluto di Pietro Pacitto. Un piazzamento di rilievo, su un lotto di 124 concorrenti e dopo prove in tutta Italia, che premia i suoi sforzi e quelli dei suoi preparatori, Walter Vinci ed Ennio Capano, tecnici Isef che hanno diretto i suoi allenamenti svoltisi esclusivamente in Liguria, a differenza di altri campioni che scelgono per prepararsi mari lontani. [b. m.]

GUTTUSO

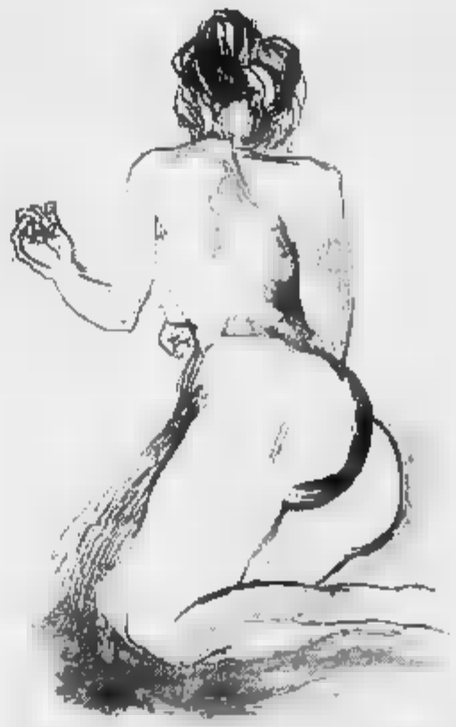

20 OTTOBRE 1995 - 7 GENNAIO 1996

FINALE LIGURE
Chiostri di S. Caterina - Oratorio de' Disciplinanti

orario festivi compresi: 10-12 15-19 (chiuso martedì non festivi)

Ingresso: L. 8000 Ridotto L. 5000. Per informazioni tel. 019/680518 orario mostra

COMUNE DI FINALE LIGURE
RAS RIUNIONE ADRIATICA DI SICURTÀ
coop Liguria
IL FINALESE APT RIVIERA DELLE PALME

AERO CLUB "PROVINCIA GRANDE"
aeroporto di Cuneo/Levaldigi
BREVETTO PILOTA PRIVATO L. 9.8
ABILITAZIONE BICICLI - C.H. A1/CAP 10 -
DI RICERCA MECCANICO CERTIFICATO
Fraz. Mellea 10 - 12045 FOSSANO - Tel. 0172 37.41.32 - Fax 0172 374444

PK Per la pubblicità su LA STAMPA
publikompass
20123 MILANO Via Carducci 29 - Tel. (02) 86.4701
10125 TORINO Corso M. d'Azeglio 60 - Tel. (011) 65.211
17100 SAVONA P. G. Marconi 3/5-3/6 - Tel. (019) 814.887

SPAZIO AFFARI

IMMOBILIARE VENDITA

TORINO PROVINCIA

VINOVO signorile recente in villa appartamento salone 2 camere cucina piastrelli 2 posti auto giardino. Bimar 43 591

VINOVO Torretta villa su 2 piani salone p[illegible] 3 camere cucina 2 servizi box zanzariere e porticato. Due Elle 434.5858.

VOLPIANO in costruzione villette indipendenti su 3 lati abitazione mq 140 su 1 solo piano seminterrato mq 145 mansarda predisposta rifiniture prezzo di L. 1.397.1707

VOLPIANO villa [illegible] con alloggi di salone cucina 2/3 camere doppi [illegible] garage e cantina ottimo stato Gea 562.9939.

VOLVERA villetta in [illegible] ottimo finiture pregiati bloccati mutuo [illegible] permute Segre 011 903 4500

PI[illegible]

BALDICHIERI (At) veranda casetta da ristrutturare mq 100 più giardino e terreno L. 95 milioni. Tel. 011 397.2755.

COLLINA Castiglione d'Asti bella villa ristrutturata su 3 livelli con terreno mq 15 mila. PAP 434.7525

LIMONE (Vernante) vendesi [illegible] cantina centralissimo privato. Telefonare allo 011 960.0317.

MONFERRATO 50 km da Torino cascina d'epoca indipendente finemente ristrutturata 350 mq abitativi terreno [illegible] mq giardino. Rossoimmobil 581.0186.

ODALENGO GRANDE rustico [illegible] fornaci circostanti di [illegible] mq a ristrutt. L. 300 milioni Bimar 011 43 591

ROPPOLO Viverone, posizione panoramica [illegible] indipendente con terreno finemente [illegible], volendo ulteriore L. 320 milioni Abitalia 011 560.8112.

VIVERONE prossi [illegible] indipendente da ristrutt. bifamiliare [illegible] L. 220 milioni Abitalia 011 560.8112.

VIVERONE 100 mt lago casetta su 2 piani da ristrutt indipendente con terreno L. 120 milioni Abitalia 011 560.8112.

VALLE D'AOSTA

AOSTA Regione Sussyaz vendo in palazzina alloggi liberi di mq 53 cadauno posto auto giardino ottima esposizione collinare. Per informazioni e visite Geometra Serra 011 342.015

VAL D'AYAS
splendido panoramico soggiorno 2 camere cucina servizi L. 260 milioni. Gabetti Mare & Monti 57.67.

LIGURIA

ALBENGA comodo mare e negozi corpo unico ampio alloggio e servizi solo L. 130 milioni. Tel. 0182 556 060.

ALBENGA entroterra rustico con progetto di restauro 105 mq abitabili più terrazzi a L. 50 milioni Tel. 0182 554 677.

[illegible] affare ingresso 2 camere cucina servizi 2 balconi posto auto L. 100 milioni Tel. 0182 554.677

ALBENGA 250 mt mare palazzina [illegible] bilocale balconata termoautonomo garage L. 230 milioni Gambino 0182 544.412

ANDORA collinari a [illegible] mt m. lm. a d'aria dal mare, vista panoramica appartamenti indipendenti a [illegible] mattonelle [illegible] denti e terrazzo affare. Bimar 011 43 591

BI[illegible] Canale vista mare [illegible] 3 camere soggiorno cucinino bagno terrazzo box L. 200 milioni. Tel. 011 43 591.

BORGHETTO 30 mt spiaggia cucina abitabile camera 4 posti letto balcone vista mare L. 150 milioni Tel. 0182 992.427.

BORGIO VEREZZI villetta con giardino a 300 mt mare: cucina, sala, 2 camere, bagno, L. 600 milioni Telefonare 019 882 000 - 603 004

CERIALE comodo centro bilocale arredato con balconcino occasione unica L. 158 milioni Tel 0182 992 427

CERIALE solo L. 127 milioni soggiorno cucina servizi balcone posto auto e giardino condominiale Tel. 0182 972 697

FINALE Borgo luminoso [illegible] 90 mq; 30 mq terrazzo soffitti a volta affare L. 250 milioni. Tel. 019 692.930 - 677.589.

FINALE LIGURE 200 mt mare ingresso cucina 2 camere balconi L. 245 milioni Tel. 019-680.710 Fondo Casa.

LAIGUEGLIA Punta Tequara intero pianoterra/ssimo formato/dominio soggiorno 2 camere cucina bagno terrazzo + box L. 410 milioni. Fasce & Bertinetto 741 2874.

LAIGUEGLIA 2 camere soggiorno cottura posto/o terrazzo vista mare solo L. 228 milioni Tel. 0182 992.593.

L'IMPRESA ROSAZZA
vende direttamente in palazzino signorile di nuova [illegible] via Brione n. 28 ufficio o studio medico pronti fine anno con ingresso indipendente dalla via, adatto per ufficio agevolazioni Legge Tremonti. Per informazioni telefonare al 503.323.

LOANO a 3 km mare; soggiorno cucina camera bagno terrazza con vista mare L. 185 milioni. Tel 019 621.335.

PIETRA LIGURE
ENTROTERRA VISTA MARE
BILOCALI TRILOCALI VILLE
giardino terrazza posto auto
nuovi dal costruttore Sicro
FONDOCASA 019 615.951

PIETRA LIGURE vendo corrispettivo quadrilocale ristrutturato tutto autonomo. Tel 019 625 010 - 610.397 pasb

SANREMO affitto bilocale soleggiato 3 camere cucina camerella luigi servizi 2 box terrazzo vista mare L. 720 milioni. Permuto e dilazioni Bimar 011 43 591

SANREMO a 400 mt dal mare [illegible] bilocali nuova costruzione pronta consegna da L. 140 milioni. Segor 011 903 2508

COSTA [illegible]

A. NIZZA 30 mt [illegible] prossi università monolocali da L. 74 [illegible] finanziamento dell'acquisto [illegible] affitto interim 011 599 782 - 504.751.

A. Maritimo in residence di ultima costruzione monolocali/bilocali da L. 94 milioni Ita Immobili 011 771 1560 - 771 1918

A. Maritimo in zona residenziale nuovi monolocali da L. 80 milioni, bilocali da L. 121 milioni Interim 011 599 782 - 504 751

CANNES a 400 mt Croisette bilocale nuova costruzione 5 posti letto ottimo [illegible] affare FF. 515.000 Segor 011 903.2508.

CANNES Le Cannet viaggio Domaine du Lac 2 bilocali nuovo abbinabili con posto auto FF. [illegible] Mediacasa 756.700.

MENTONE bilocali in costruzione con giardino o balcone e box L. 170 milioni tutto compreso Mediacasa 756.700

MENTONE in piccolo palazzino d'epoca 300 mt mare ristrutturato ultimi prestigiosi bilocali Int 011 017.7687

NIZZA fronte mare 20 mt spiaggia monolocali da L. 80 milioni bilocali da L. 100 milioni Int 011 817.7687

NIZZA [illegible] posizione appartamento 90 mq terrazzo 45 mq splendida vista mare box stabile esclusivo con giardino condominio piscina. Bertoli 566 3092.

[illegible] 200 mt mare bellissima palazzina panoramica splendidi bilocali terrazzo Int 011 017.7687

ESTERO

A Monginevro abbiamo in costruzione monolocali e duplex da FF. 450 mila Italimmobili 011 771 1018 - 771 1560

[illegible] mi piazza [illegible] Vercellesa fronte parco stabile prestigioso [illegible] L. 1.150.000.000. A&C 011 534.182

LOCALI UFFICI CAPANNONI

A. VINOVO capannone [illegible] 500 mq [illegible] di altezza con cortile privato mobile permute. Tel. 696 0301.

[illegible] Leggi Tremonti [illegible] centrale negozi uffici nuova costruzione consegna dicembre. H&A 562.2525

CAPANNONE [illegible] libero [illegible] Venaria mq 2150 più uffici 600 mq cortile vendesi. Savi 566.3283

CAPANNONI industriali adiacenti corso Allamano (zona Le Gru) mq 1600/1800/500 uffici cortile, passo carrai, tutti servizi vendo Simonetti Tel. 543 870

CONSULEDILE 437.4000 Vinovo Tetti Garibaldi [illegible] capannoni industriali in costruzione a partire da 300 mq.

CORSO Bramante su cavalcavia palazzina 975 mq totali da L. 195 a L. 825 milioni Castelpromotec 316.2525.

CORSO Grosseto via Arbe fabbricato indipendente su 2 piani mq 850, passo carrabile ultimo investimento. Riccobon 447.3975

CORSO Monte Cucco adiacente ospedale locale mq 1300 ampio fronte strada uso deposito industriale. Salm 568.3283.

CORSO Regio Parco nuovo da ultimare mutuabile di 110 mq con soppalcabile cantina garage 70 mq. Combi 396 814.

CORSO Turati prossimità corso Sommeiller nuovo locale commerciale mq 100 con annesso ufficio mq 100 oltre 2 piani interrati mq 1150 Eurodid 581 8777.

CORSO Unione Sovietica 252 libero ufficio salone 2 vani servizi stabile signorile. Int 561.7081.

[illegible] BANK
vende/affitta capannone [illegible] tangenziale Torino Sud da mq 850 a mq 000. Tel. 504.092.

EUROFID 581 8777 piazza Nizza adiacente negozio ampliamo 7 vetrine mq 280 open space più seminterrato mq 80.

EZIO BERRA 549 330 capannoni da 1000 a 7000 mq recenti ampio piazzale recintato uso ingegneria, liberi.

HABITON & ASTON Luigi Po Le Stampa locale commerciale 310 mq [illegible] torio con ufficio posti auto Tel. 562.2525.

HABITON & ASTON negozio libero [illegible] mq su 2 piani posizione centrale fronte corso ottimo prezzo. Tel[illegible]

HABITON & ASTON Precollina fronte corso locale commerciale mq 1300 uso [illegible] ufficio con magazzino e cortile a [illegible] esclusivo Tel 562.2525

INVESTITALIA via Lamarmora in palazzo moderno elegante ufficio mq 190 ingresso indipendente Tel. 568.3870.

PIAZZA della Repubblica proprio libero negozio 100 mq magazzino 210 mq cortile 200 mq L. 650 milioni volendo alloggio comunicante mq 160 Pastore 434.0021

PIAZZA Madama Cristina negozio angolare mq 140 e cantina mq 76. Conte privato. Ottimo reddito. Contini 447.6334.

Provincia Alessandria fronte statale nelle immediate vicinanze autostrada
vendo [illegible]
adatto molteplici attività
mq coperti 3700 circa
ampio piazzale e cortile
impiantistica completa
richiesta adeguata
Baldini Srl 1670 13.492

RIVOLI centro storico interessante locale commerciale su 2 piani buon investimento Tel 385 2060 - 0337 201.788.

UFFICI E MAGAZZINI
vendesi/affittasi da mq 250 a 3000 zona via Reiss Romoli Torino. Tel. 596.244.

VOLPIANO
fronte Torino Aosta area mq 15 mila con capannone mq 1650 palazzina uffici mq 450. Gabetti 57.67.

ZONA Bernini prestigioso [illegible] signorile ufficio libero [illegible] Dese

ZONA ospedali libero ingresso 3 camere cucina servizi adatto uso ufficio/abitazione Tel 534.954

[illegible] Parella [illegible] Nicola Fabrizi vendesi muri negozio 8 vetrine mq [illegible]. Telefonare Geom Sera 542.015

12% di [illegible] ufficio 900 mq locallo a prima società in costruzione regione presso tangenziale. Habton & Aston 562.2525

BOX AUTO

[illegible] CAMPER
[illegible]/affittasi zona via Reiss Romoli pronta consegna Tel. 596.244

TERRENI

FIANO alluvio Mandria terreno progetto approvato per 2 ville unifamiliari L. 180 milioni cadauna Espocasa 504.283.

GIAVENO [illegible] residenziale terreno edificabile mq 3400 con cubatura di mc 4000 progetto approvato Tel. 011 903 4534

IMMOBILIARE ACQUISTO

TORINO CITTA'

[illegible] urgente [illegible] vani in Torino pagamento contanti No perditempo Arenia 434.3437.

CERCASI zona S. Rita Mirafiori alloggio di 1/2 camere [illegible] vendita garantita. La Sfera 311 [illegible]

IMPRESA EDILE
ACQUISTA ZONA CENTRO
alloggi da ristrutturare
in case d'epoca prestigiose
EDILSASSI 597.929

PER vendere rapidamente ogni tipo di immobile richiedi la consulenza della [illegible] 011 43.591.

RICERCASI in Torino Ovest appartamento mq 80/100 max L. 300 milioni vendita garantita. Personalcase 771 6507.

RICERCASI in Torino Ovest camera letto cucinino mq L. 140 milioni vendita garantita. Personalcase 771.6507.

RICERCASI 2 camere linate zona Torino Sud massimo L. 200 milioni vendita garantita Personalcase 329.0041.

TORINO PROVINCIA

CASAPIEMONTE 011 318 2525 [illegible] ia/passeggiata d'epoca zona Pinerolo, Garantiamo professionalità.

CASAPIEMONTE 918.1000 cerca ville tra: Gassino, S. Mauro a Chieri. Garantiamo professionalità.

CASAPIEMONTE 967.7717 cerca ville max L. 350 milioni Rivoli/Alpignano Garantiamo professionalità.

RICERCHIAMO [illegible] stabili anche occupati in Torino e cintura rapida definizione. Chiesano & C. Tel. 566.2858

LOCALI UFFICI CAPANNONI

[illegible] URGENTE
zona Sud capannone di 5000 mq oltre uffici di mq 1000 + adeguata piazzale. Gabetti 011 57.67.

AFFITTI OFFERTI

TORINO CITTA'

A.A. CASAFFITTI corso Unione Sovietica 2/3 camere stallo cucinino servizi vuoti da L. 850 mila. Tel. 593.901.

ABBIAMO ampia disponibilità vuoti stessa casa arredati varie zone e metratura rapida definizione. Tel. 568.3629.

AFFITTASI a studenti referenziati alloggio arredato 2 posti letto. Tel 500.179 - 592.352

AFFITTASI centrale appartamento arredato ingresso camera cucina bagno a L. 550 mila. Studio Pedone 812.7420.

[illegible] Turati Garden Palace appartamento piano alto 120 mq doppi ingressi ottimo stato. Sonim 562.9601

AFFITTASI precollina alloggio signorile, salone, 2 camere, cucina, doppi servizi, box auto. Tel. 437 1470 pomeriggio.

AFFITTASI quadrivani doppi servizi completamente ristrutturato. Tel. 0330 801.057.

AFFITTASI signorilmente arredato camera letto cucinino servizi adiacente via Da Santa. Tel. 562.3729.

A studenti affittasi in S. [illegible] 3 [illegible] letto luminoso 2 [illegible] Tel. 597 710.

ATTICO [illegible] mq più 170 mq terrazzo vista piazza S. Carlo via Finanza in deroga L. [illegible] milioni più spese [illegible] 0335 216.104.

BIMAR Cavoretto splendida villetta [illegible] giardino [illegible] 5+ [illegible] mere cucina 2 bagni Tel. 43 [illegible]

BIMAR Crocetta isola pedonale ingresso soggiorno 3 [illegible] [illegible] ufficio 2 [illegible] gni L. 1 milione 500 mila. Tel. [illegible] 591

BIMAR [illegible] via Abegg vuoto [illegible] la ingresso salone camera cucinino bagno L. 750 mila Tel. 011 43.591.

BIMAR precollina signorile arredata molto bene villetta in parco soggiorno living angolo cottura camera bagno L. 1 milione 500 mila mensili Tel. 011 43.591.

BIMAR via Ventimiglia vuoto soggiorno living 2 camere cucinino bagno L. 800 mila. Tel. 011 43.591

CARASSO [illegible]ARE 385.7800 corso Orbassano ultimo piano soggiorno 2 camere cucina bagno L. 850 mila.

[illegible] 385.7800 via Susa [illegible] elegante piano alto ingresso salone 4 camere cucina doppi servizi.

CENTRALE superattico panoramico rifiniture di pregio mq 280 terrazze mq 300 [illegible] all. B.I. 358.[illegible]

CENT[illegible] via Roma prestigiosa abitazione alto ufficio di rappresentanza mq 330 piano 2°. Stima Case 533 434.

[illegible] sala con camino 3 camere cucina 3 bagni patio terrazzo giardino vista parco, Tel. 385.9405.

CONSULEDILE 437.4000 via Ivrea/Ingria abitazione signorile soleggiato camere ristrutturate cucinotte bagno box auto.

CORSO Massimo panoramico mq 190 doppi ingressi salone 3 camere cucina bagni servizi rifiniture/stati. Tel. 519 2418.

CORSO Regina signorile arredato 2 camere sala cucina servizi L. 1 milione 200 mila mensile. Studio Ricrobon 447.3975.

CROCETTA proprietà isola pedonale ultimi in casa d'epoca alloggio ultimo piano ristrutturato a nuovo ingresso salone 2 camere cucina abitabile guardaroba [illegible] vasca idromassaggio ambiari ambientedieci. Tel ore ufficio 548.544.

ELIO CODONI IMMOBILI 660.2264 piazza Statuto abitazione o ufficio mq 130 in buone condizioni.

ELITCASE Cocorna arredato bene ingresso 2 camere cucina e bagno. Tel. 319.[illegible]

ELITCASE via Ventimiglia ammobiliato ingresso living salottino camera cucinotta bagno. Tel. 319.9956.

IMMOBILIARE SABATINO corso Monte Cucco vuoto 2 camere livello servizi L. 800 mila. Tel. 385.1313

IMMOBILIARE SABATINO Crocetta vuoto abitazione/ufficio 2/3 [illegible] cucina servizi Tel. 385.1313.

[illegible] elegante alloggio fronte piazza Carour mq 360 su 2 piani uso abitazione o studio, box. Tel 566 3870.

PISCINA tennis palco condominiale splendido alloggio 250 mq 400 mq patio L. 2.500 000. Pubetto 544.566 - 540.909.

PRIVATO affitta alloggio signorile, portineria, ascensore, grande salone, grande cucina, ingresso, doppi servizi, via Sant 21. Telefonare ore pasti 0124 25.366.

PROPRIETARIA affitta alloggio signorile zona piazza Bernini piano rialzato 2 camere e servizi. Tel 248.7241.

[illegible] affitta [illegible] in Boiorma 2 camere cucinotta servizi cantina. Tel. 248.7241.

[illegible] affitta zona centrale locale mansardato ristrutturato a nuovo uso abitazione/ufficio mq 500. Tel. 248.7241.

VIA SAN TOMMASO
prestigioso appartamento mansardato, soggiorno con camino, cucina, camera, bagno, ristorante, possibilità posto auto. Tel. 011 561.9183.

TORINO PROVINCIA

AFFITTASI palazzina come seconda casa 30 km Torino. Telefonare allo 0121 396.75. [illegible] sera.

AVIGLIANA fronte lago grande [illegible] posizione panoramica nuova villa a schiera mq 240. VAIBVAI 011 925.054.

BARDONECCHIA affittasi stagione o annuale villette nuove elegantemente arredate comode piste [illegible] Elisii 355.587

S. GILLIO villa a schiera salone 3 camere cucina 2 mansarde 3 servizi box giardino affitta Amerio 0337 226.682.

[illegible]

LOANO affitta inverno/estate zona [illegible] la vista [illegible] confortevole, Tel. 019 668.315 ore pasti.

LOCALI UFFICI CAPANNONI

A. VAI & [illegible] 325 654 Vittorio/Arsenale locali uffici ideale associativo mq 300 [illegible] casa d'epoca accensore portineria.

AFFITTASI Borgo S. Donato [illegible] mq 170 libero recentemente indipendente luminoso 1° piano. Tel. 480.969

AFFITTASI [illegible] multiuso nuovo luminoso fronte strada zona semicentrale mq 600 circa, passaggi carrai, riscaldamento autonomo Tel. 778.0746 ore ufficio

AFFITTO UFFICI
In Torino di varie metrature mq 80/800 anche in zone semicentrali. Gabetti per l'impresa 57.67.

[illegible] la Stampa 25, mq 650 come nuovo, altezza mt 7, affitt/vendesi. Tel. 011 958 0520 ore pasti.

CORSO Tassoni adiacenze ottimo basso fabbricato fronte strada su 2 piani, comodo, totali mq 860. Tel 779 2044.

EUROFID 581.8777 via Massari prossimità tangenziale Nord uffici varie metrature e locali commerciali mq 370.

EZIO BERRA 549.330 capannoni 1000/2000 mq presso tangenziale fronte strada con ampio cortile recintato

[illegible]**ILE SABATINO** Centro via dei Mille locale commerciale mq 60, 1 vetrina L. 700 mila. Tel. 385.1313.

LOCALE via Saluzzo luminoso ufficio interno senza pilastri servizi [illegible] mq 170. Tel. 517.1013.

PROPRIETARIA affitta corso Vigevano locali varie metrature 900/1000/2000 mq da L. 2 mila al mq uso magazzino e manifattura. Tel. 011 248.7241

SETTIMO TORINESE affittasi in stabile recente negozio con ampio retro 3 vetrine 2 cantine Tel 562 3931.

STUDIO OATA affitta zona Mercati Generali magazzino di mq 470 più [illegible] 100 di soppalco. Tel. 562.9037.

TRIOFARELLO centro affittasi in palazzina prestigiosa negozi e uffici varie dimensioni. SFB 011 640.7152 - 0330.385.226.

Zona San Paolo affitto
basso fabbricato mq 320
indipendente con passo carrato uffici servizi riscaldamento disponibile alla fine marzo '96
richiesta L. 2.800.000 mese
[illegible] 596.771

AFFITTI DOMANDE

TORINO CITTA'

A.A. KOMARCO 533.914 cerca uso foresteria e patti in deroga alloggi vuoti o arredati senza vostre spese. Referenze.

A. [illegible] alloggi e ville vuoti o arredati anche prima cintura per dirigenti transferiti. Tel. 331.840.

ARCHITETTO cerca alloggio 120/150 mq vuoto in Centro Crocetta Cit Turin o Precollina max referenze S.A. 561 7117.

CASAFFITTI cerca per propri clienti alloggi vuoti mq 50/70 zona signorile referenziate documentabili. Tel. 593.901

CONIUGI referenziati professionisti cercano abitazione signorile mq 160 zona pedonale Crocetta o centro. Tel. 505.418

ELITCASE ricerchiamo per selezionata [illegible] alloggi di varie [illegible] lature vuoti ed arredati. Tel. 319.9734.

P&P 447.4686 ricerca alloggi vuoti arredati contratto transitorio o patti deroga senza vostre spese

RICERCO urgentemente in affitto dando massime garanzie appartamento di mq 100 ca. Tel ore pasti Baldini 669 8158.

SU richiesta nostra clientela referenziata ricerchiamo appartamenti da abitare arredati o non. Dominioni rapido Massima serietà. Bimar 011 43 591

AUTOVEICOLI

ACQUISTA autovetture fuoristrada furgoni camioncini rigo e ribaltabili. Ipercar strada [illegible] 23 Beinasco, Tel. 397.1281.

ACQUISTA autovetture [illegible] valutazione, pagamento contanti. Via S. Ottavio 32, Torino, Tel. 011 817.7242, zona Molo.

ACQUISTA autovetture usate massima valutazione pagamento contanti corso Monte Grappa 24 B Tel 011 776 1898 Torino

AUTODILLIA acquista veicoli immatricolati [illegible] veicoli immediata, pagamento contanti. Corso Umbria 35, Tel. 488.295

AUTODORTONA acquista vetture di ogni tipo massima valutazione serietà Corso Tortona 9, tel. 011 817.1043 - 869.564

AFFITTASI [illegible] multiuso nuovo luminoso fronte strada zona semicentrale mq 600 circa, passaggi carrai, riscaldamento autonomo Tel. 778.0746 ore ufficio

AFFITTO UFFICI
In Torino di varie metrature mq 80/800 anche in zone semicentrali. Gabetti per l'impresa 57.67.

[illegible] la Stampa 25, mq 650 come nuovo, altezza mt 7, affitt/vendesi. Tel. 011 958 0520 ore pasti.

CORSO Tassoni adiacenze ottimo basso fabbricato fronte strada su 2 piani, comodo, totali mq 860. Tel 779 2044.

EUROFID 581.8777 via Massari prossimità tangenziale Nord uffici varie metrature e locali commerciali mq 370.

EZIO BERRA 549.330 capannoni 1000/2000 mq presso tangenziale fronte strada con ampio cortile recintato

[illegible]**ILE SABATINO** Centro via dei Mille locale commerciale mq 60, 1 vetrina L. 700 mila. Tel. 385.1313.

LOCALE via Saluzzo luminoso ufficio interno senza pilastri servizi [illegible] mq 170. Tel. 517.1013.

PROPRIETARIA affitta corso Vigevano locali varie metrature 900/1000/2000 mq da L. 2 mila al mq uso magazzino e manifattura. Tel. 011 248.7241

SETTIMO TORINESE affittasi in stabile recente negozio con ampio retro 3 vetrine 2 cantine Tel 562 3931.

STUDIO OATA affitta zona Mercati Generali magazzino di mq 470 più [illegible] 100 di soppalco. Tel. 562.9037.

TRIOFARELLO centro affittasi in palazzina prestigiosa negozi e uffici varie dimensioni. SFB 011 640.7152 - 0330.385.226.

Zona San Paolo affitto
basso fabbricato mq 320
indipendente con passo carrato uffici servizi riscaldamento disponibile alla fine marzo '96
richiesta L. 2.800.000 mese
[illegible] 596.771

AFFITTI DOMANDE

TORINO CITTA'

A.A. KOMARCO 533.914 cerca uso foresteria e patti in deroga alloggi vuoti o arredati senza vostre spese. Referenze.

A. [illegible] alloggi e ville vuoti o arredati anche prima cintura per dirigenti transferiti. Tel. 331.840.

ARCHITETTO cerca alloggio 120/150 mq vuoto in Centro Crocetta Cit Turin o Precollina max referenze S.A. 561 7117.

CASAFFITTI cerca per propri clienti alloggi vuoti mq 50/70 zona signorile referenziate documentabili. Tel. 593.901

CONIUGI referenziati professionisti cercano abitazione signorile mq 160 zona pedonale Crocetta o centro. Tel. 505.418

ELITCASE ricerchiamo per selezionata [illegible] alloggi di varie [illegible] lature vuoti ed arredati. Tel. 319.9734.

P&P 447.4686 ricerca alloggi vuoti arredati contratto transitorio o patti deroga senza vostre spese

RICERCO urgentemente in affitto dando massime garanzie appartamento di mq 100 ca. Tel ore pasti Baldini 669 8158.

SU richiesta nostra clientela referenziata ricerchiamo appartamenti da abitare arredati o non. Dominioni rapido Massima serietà. Bimar 011 43 591

AUTOVEICOLI

ACQUISTA autovetture fuoristrada furgoni camioncini rigo e ribaltabili. Ipercar strada [illegible] 23 Beinasco, Tel. 397.1281.

ACQUISTA autovetture [illegible] valutazione, pagamento contanti. Via S. Ottavio 32, Torino, Tel. 011 817.7242, zona Molo.

ACQUISTA autovetture usate massima valutazione pagamento contanti corso Monte Grappa 24 B Tel 011 776 1898 Torino

AUTODILLIA acquista veicoli immatricolati [illegible] veicoli immediata, pagamento contanti. Corso Umbria 35, Tel. 488.295

AUTODORTONA acquista vetture di ogni tipo massima valutazione serietà Corso Tortona 9, tel. 011 817.1043 - 869.564

GOLF GTI 16 V [illegible] Concessionaria [illegible] vende. Corso Bramante 14. Tel 318 4884.

MB 200 TE '92 grigio met. climatizzatore. Concessionaria RS vende in garanzia corso Bramante 14 Tel 318 4884

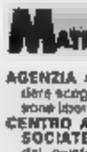

RS Concessionaria Porsche corso Bramante 14 Torino Tel 318 4884 vende in garanzia 911 Carrera 3.2 coupè '87 nero ane ducati autobloccante, 911 Speedster '89 nero, 911 Carrera 2 coupè '90 nero cielo [illegible] cornie, 911 Carrera 2 coupè '95 argento cielo autobloccante, 911 [illegible] E coupè 12/92 blu met., cielo autobloccante, 911 Carrera 2 coupè '88 argento met. [illegible] lo autobloccante, 911 Carrera 2 Cabrio '91 nero cielo autobloccante, 911 Carrera 4 Cabrio '90 [illegible] climatizzatore, 911 Carrera 4 Cabrio '92 nero climatizzatore, 911 Carrera RS '92 blu met., 993 coupè '94 [illegible] cielo autobloccante [illegible], 968 coupè '94 blu cielo autobloccante, 993 coupè '95 blu met. cielo autobloccante sabelle.

SAAB 900 EPS anno 1993 [illegible] con AC ABS pelle radica S.T. Automobili Saab vende. Tel. 563.7000

SAAB 9000 CSE anno 1993 [illegible] full optionals. B.T. Automobili Saab vende. Tel. 564 7086.

TOYOTA Celica GT four 10/94 rossa airbag sedili pelle. Concessionaria [illegible] vende in garanzia [illegible] Tel. 310.4884

VIAGGI E VACANZE

ALBERGHI PENSIONI RESIDENCES

CLUB SECONDA CASA offre soggiorni invernali nella Riviera Delle Palme - Loano Telefonare 019 674.573.

LOANO Albergo Riviamare soleggiato gestione familiare fronte mare telefono Tv servizi in camera. Novembre dicembre L. 55 mila pensione completa. Tel. 019 668.265

MATRIMONIALI

AGENZIA matrimoniale Twin Club per vedere scegliere incontrare ovunque video personale libero, via Carrera 14. Tel. 562 0850

CENTRO AGENZIE MATRIM[illegible] ASSOCIATE & AUTORIZZATE. La correzza del gusto incontro nell'assoluta serietà. Amichio, matrimoni. Via Giuseppe Giusti 3, angolo [illegible] Verzaglio, Torino. Telefonare allo 011 561.1055

INCONTRI Studio Matrimoniale. Requisiti richiesti: classe, cultura, serietà d'intenti. Via Vespucci 34 bis. Tel. 588.3242 / a.

Si[illegible] 63enne diplomata persionata alloggio proprio [illegible] arredato [illegible] rebbe scopo matrimonio diplomato laureato divorziato vedovo seriamente intenzionato. Scrivere: Publikompass 8001 - 10100 Torino.

TIENNE alto 1,75 corporatura snella buon carattere, simpatico, sincero, gentile e [illegible], ottimo lavoro, [illegible] le posizionato amante sport viaggi e natura, conoscerebbe signorina per un rapporto duraturo, scopo matrimonio. Scrivere: Publikompass 6039 - 10100 Torino.

VARI

A.A. GIOIELLERIA M.C. 334.832 acquista oro, argenteria, monete, gioielli, massimi prezzi. Corso Peschiera 163, Torino.

A. ALBA GIOIELLI compra oro argenteria [illegible] preziosi francobolli valutando [illegible]. Tel. 323.002 via Tripoli 85.

A. BELLISSIMA pellicce [illegible] selvaggio gamma volpe argentata visone, parlano gilgia, giacca visone Royal, giacca leopardo, occasione vendo. Tel. 590.877.

A. OREFICERIA Ge.Ma acquista oro argenteria monete preziosi alta valutazione. Via Madama Cristina 42. Tel. 650.2212.

AVETE antichità, dipinti, soprammobili ecc. da vendere? C'è l'ifir Piemonte Istituto Vendite. Realizzo immediato. Tel 011 482.822 - 485.238

SCOMBERO ville e appartamenti cantine acquisto mobili '800 primo '900 duedri soprammobili vecchia radio. Perna 011 [illegible] 4830

PRIVATIZZAZIONE DELL'ENI

Prenota le azioni.

Solo con l'ENI
si può prenotare l'acquisto
delle azioni.

In banca.

Solo [illegible] azioni dell'ENI, in modo [illegible] e comodo.
E' una grande novità. Con la pre-registrazione è possibile prenotare comodamente e per tempo l'acquisto [illegible] azioni dell'ENI prima dell'apertura dell'Offerta Pubblica di Vendita (OPV).
Quando: subito.
Dove: in [illegible] le società di intermediazione mobiliare (SIM). In uno degli oltre 16.000 sportelli e uffici incaricati.
Come: basta una firma.
Conviene prenotarsi comodamente e per tempo in banca, perché l'OPV potrebbe durare solo due giorni.
La prenotazione può comunque essere revocata fino al 20 novembre, [illegible] antecedente l'avvio dell'OPV.

Solo [illegible] dell'ENI, solo in questa offerta, [illegible] protette dalle oscillazioni della Borsa.
Tecnicamente si chiama "garanzia di prezzo", in pratica chi manterrà le azioni dell'ENI ininterrottamente per 12 mesi vedrà il loro valore protetto [illegible] oscillazioni [illegible] al 10% in [illegible] del prezzo di acquisto.

L'investimento minimo.
Il prezzo dell'azione [illegible] ENI è compreso tra 5.250 lire [illegible] 6.000 lire e sarà fissato tra questi due estremi alla chiusura della pre-registrazione. Le azioni si acquistano in lotti [illegible] da 1.000 azioni.
Il prezzo del singolo lotto potrà quindi [illegible] da un minimo di 5.250.000 lire ad un [illegible] di 6.000.000 di lire.

Queste condizioni esclusive [illegible] valide solo [illegible] chi partecipa al collocamento ENI. Non perdete l'occasione.

[illegible] NUMERO VERDE

Eni
Valore Energia

LA PRIVATIZZAZIONE DELL'ENI È PROMOSSA DAL GOVERNO ITALIANO TRAMITE IL MINISTERO DEL TESORO

La Radio...

ti segue ovunque

Oggi ogni apparecchio radio può ricevere bene, in ogni zona dalla Val Bormida alla Riviera, dall'entroterra fino alla città di Sanremo, il forte segnale di RADIO ONDA LIGURE, che anche l'ultima indagine d'ascolto AUDIRADIO riconferma ai vertici d'ascolto per la Provincia di Savona.
Anche per quanto riguarda LATTEMIELE L'ITALIANA, una delle prime radio in Italia, la copertura del segnale è ottima. Infatti grazie ad una serie di ponti, il segnale copre tutta la Riviera da Albisola ad Andora, la Valbormida el'entroterra di Albenga.
Inoltre, sia RADIO ONDA LIGURE, che LATTEMIELE, trasmettono in RDS, permettendo alle autoradio predisposte, di "agganciare" il segnale e di non perderlo durante gli spostamenti, anche nelle zone in cui cambia la frequenza.
Per quanto riguarda MAGIC RADIO MUSIC, la copertura del segnale è assicurata al Ponente savonese, più precisamente nella zona che va da Finale Ligure ad Andora. PIU' DI VENTI FREQUENZE A VOSTRA DISPOSIZIONE. Vediamole in dettaglio zona per zona, radio per radio.

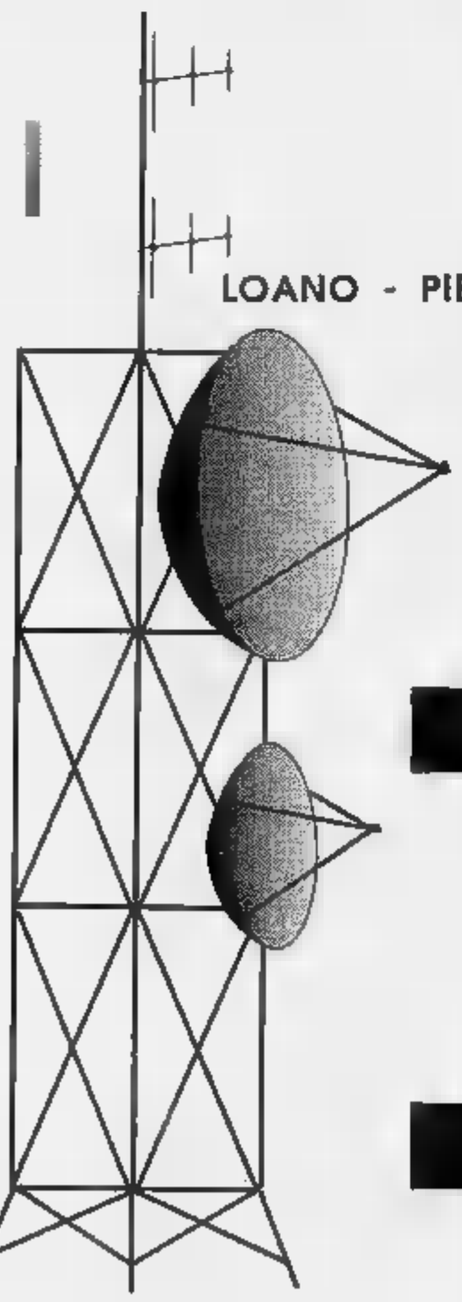

Radio Onda Ligure

SANREMO - IMPERIA 100.700
DIANO - CERVO - S. BARTOLOMEO 100.400 - 100.700
ANDORA 100.400
LAIGUEGLIA 101.050
ALASSIO - ALBENGA 101.300 - 101.050
ENTROTERRA ALBENGA 101.000
BARDINETO 101.350
CERIALE 101.050
BORGHETTO S.S. 100.700
LOANO - PIETRA LIGURE- BORGIO V. 100.700 - 101.050
FINALE LIGURE 101.300 - 101.050
VARIGOTTI 101.050
NOLI 88.550
SPOTORNO 98.600
VADO LIGURE 88.550 - 104.800
SAVONA - ALBISOLA 88.550
CELLE LIGURE - VARAZZE 88.550
CAIRO M. - CARCARE 100.800 - 88.550
VALBORMIDA 88.550

Lattemiele

ANDORA - LAIGUEGLIA - ALASSIO 97.300
ENTROTERRA ALBENGA 97.300
ALBENGA - CERIALE 90.750
BORGHETTO - LOANO - PIETRA L. 90.400
FINALE L. 100.500
VADO - SAVONA - ALBISOLA 101.900
CAIRO - CARCARE 99.500

Magic Radio Music

DA ANDORA A FINALE LIGURE 100.200

Radio Onda Ligure
Lattemiele l'Italiana
Magic radio MUSIC
CENTRALINO:
0182/540551
Concessionaria pubblicità
PROMOMEDIA
ALBENGA
Via Genova, 68/1
Tel. 0182/554455
Fax 0182/543968
SAVONA
Corso Italia, 8/11
Tel. e Fax 019/811636
Redazione giornalistica
PIETRA LIGURE
Via V. Bosio, 2/4
Tel. 019/624256

Per la pubblicità su
LA STAMPA
PK
publikompass
17100
Piazza G. Marconi 3/5-3/6
Tel. (019) 814.887-811
16121 GENOVA
Via C. R. Ceccardi 1/14
Tel. (010) 540.184-592.560

LA STAMPA
SAVONA
E PROVINCIA Redazione: Savona, p. Marconi 3/6, tel. 80.20.81 - Stampa In, tel. 26.39.10
Domenica 12 Novembre 1995 49

LA STAMPA
"In"
Savona
via Rio Gallietto 5
Zona PAIP
Tel. 26.39.10

Cinquecento ragazzi ieri in corteo

Scuole in sciopero la città nel caos

SAVONA. Oltre cinquecento studenti degli istituti superiori della provincia di Savona hanno aderito allo sciopero nazionale, indetto per protestare contro l'autonomia e il progetto di riforma varato dagli ultimi governi. A margine della protesta anche i problemi locali: aule o palestre inadeguati, i corsi di recupero in molti casi deludenti, presidi e professori di alcuni istituti già nel mirino della contestazione.

La pioggia, nonostante una buona partecipazione complessiva, ha spinto centinaia di ragazzi a disertare il corteo. Alla fine, in piazza Sisto, gli scioperanti si sono ridotti a meno della metà, rispetto alle previsioni della vigilia. Il corteo si è snodato egualmente - secondo il solito percorso - in centro ed è creato un gigantesco ingorgo. Strade bloccate, lunghe code di auto, i vigili urbani costretti a interrompere il corteo, nella fase finale della manifestazione, per sbloccare il traffico.

Non sono mancati aspetti curiosi. Ieri mattina in Comune c'era un matrimonio, e la sposa - appena scesa dall'auto - si è ritrovata circondata da cinquanta di ragazzi e dal «cordone» di sicurezza dei vigili urbani. Un attimo di smarrimento, e la sorpresa, e poi un applauso corale ha allontanato i comprensibili timori della sposa.

I comitati studenteschi non sembrano per il momento intenzionati a ripetere la stagione di lotta del '94, quando vennero avviati i programmi di auto-gestione in quasi tutti gli istituti superiori della provincia. I ragazzi contestano soprattutto il progetto di privatizzazione della scuola che preluderebbe a una crisi generale di licei e tecnici pubblici. Un tema non sempre sentito e compreso dai ragazzi. Se all'Itis Ferraris l'adesione allo sciopero è stata massiccia, al Classico Chiabrera, ad esmpio, la maggioranza degli studenti è rimasta regolarmente in classe. **[m. nu]**

Un porticato con passerella all'altezza di piazza Giulio II

Corso Italia, nuovo look

La zona diventerà in gran parte pedonale. Costruita anche una fontana
Sul marciapiede opposto al vecchio ospedale una promenade con aiuole

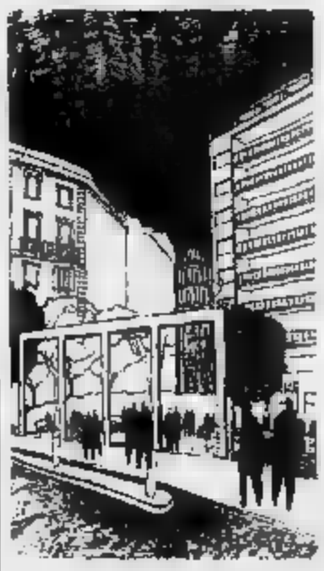
Ecco come cambierà corso Italia

SAVONA. Una fontana, un'aiuola e un porticato di pietra. Questo il nuovo volto di piazza Giulio II e corso Italia in base al progetto predisposto dalla giunta comunale. I lavori prenderanno il via il prossimo anno e prevedono una spesa complessiva di due miliardi. Profonde modifiche anche per la viabilità.

Il sindaco Gervasio spiega la filosofia dell'intervento: «Sono in programma il rifacimento della pavimentazione, delle aiuole, dell'illuminazione e dell'arredo urbano. Il fulcro dell'intervento è rappresentato da piazza Giulio II, dove abbiamo intenzione di ricreare una vera piazza che faccia da elemento di collegamento fra il primo e il secondo tratto di corso Italia. Intendiamo colmare i vuoti urbanistici provocati dai bombardamenti, introducendo nuovi elementi architettonici».

Il progetto del Comune è sicuramente innovativo anche se pare destinato a suscitare un vivace dibattito in città. In piazza Giulio II, nel tratto antistante alle vetrine di «Zeus» e «Sanpiero», verrà realizzato un rettangolo di giardino al centro una fontana. Lo spiazzo verde sarà delimitata da una siepe alta 1 metri sul lato verso i negozi mentre verso il corso Italia verrà installato un portale di pietra che si estenderà per una ventina di metri in lunghezza e cinque in altezza. Come si può dedurre dal disegno riprodotto qui accanto si tratta di una struttura prefabbricata in cemento armato, composta da 1 arcato. «Con questa costruzione prefabbricata intendiamo conferire continuità rispetto alla linea ideale dei palazzi di corso Italia - spiega il sindaco -. Il portale ricorderà inoltre gli edifici storici scomparsi e al tempo stesso delimiterà il piccolo giardino ricavato dvanti ai negozi».

Naturalmente questa sistemazione di piazza Giulio II oltre a cambiare volto a un angolo della città, costringerà l'Amministrazione comunale a modificare la viabilità. Infatti la stradina davanti a «Zeus» diventerà in gran parte pedonale. Novità anche per la seconda parte del progetto che riguarda la sistemazione del tratto di Italia che si estende da piazza Giulio II a corso Mazzini. Sul marciapiede opposto al vecchio ospedale verrà realizzata una vera e propria promenade, con aiuole, panchine e una siepe alta un metro che separerà i passeggi dalla strada.

Il sindaco ha annunciato che analoghi interventi verranno realizzati intorno al monumento ai Caduti di piazza Manneli e nella piazzetta davanti all'Astor in via Paleocapa.

Ermanno Branca

I promossi della SETTIMANA

VESCOVO. Sotto la spinta del vescovo, la Curia diocesana di Savona sta realizzando alcuni lavori destinati a migliorare l'aspetto della Cattedrale basilica e a potenziare gli uffici della Curia stessa. Si tratta della ricostruzione dell'altare maggiore, decorato con alcune statue provenienti dal Priamar, e del recupero di un vecchio edificio sulla piazza di Legino.

VINCENZO. Assieme a Cesare Cometto e a un gruppo di imprenditori albenganesi ha rilevato l'Albenga Calcio, salvandola da un drammatico fallimento. Nei programmi del nuovo gruppo dirigente un campionato dignitoso e un ambizioso piano di rilancio per lo «glorioso» società ingauna.

ANTONELLO O'. L'assessore provinciale al Territorio ha rilanciato il progetto per la realizzazione dell'Aurelia-bis, nonostante le difficolta burocratiche e i noti problemi per ottenere i finanziamenti necessari a realizzare un'opera cruciale per lo sviluppo della provincia.

OPERATORI. Hanno contribuito, con le loro scelte, a mantenere Alassio - unica tra le località più prestigiose della Liguria - nel Gotha del turismo internazionale. La prossima stagione turistica dovrebbe registrare un massiccio aumento delle presenze nordiche, in particolare i tedeschi, anche nella riviera savonese.

RATTO. Il neopresidente dell'Ascom di Varazze, Marilena Ratto, che nell'intento di rinnovare l'immagine dell'associazione ha proposto e avviato la «SuperA- un'organizzazione economico di promozione turistica e attività a sfondo sociale. Ogni associato verserà una quota per la creazione di un fondo da utilizzare per spettacoli e manifestazioni destinate a rendere più piacevoli le vacanze ai turisti, senza però incidere sui bilanci dell'Ascom.

UN'ESISTENZA DISPERATA

Un blitz dei vigili urbani in via Frugoni, scacciata una donna

Roulotte-casa del demolitore e lei ora dorme tra i rottami

SAVONA. Ha trascorso la notte all'addiaccio dopo che il Comune le aveva sequestrato la roulotte in cui viveva abusivamente da alcuni anni. E' il dramma di una donna savonese che dopo il «blitz» dei vigili urbani e dei carabinieri nella baraccopoli di via Frugoni ha perso il precario rifugio in cui conduceva una vita misera e disperata.

Mercoledì pomeriggio i carabinieri e i vigili urbani avevano effettuato un «blitz» fra gli abusivi che da anni si sono impossessati di alcune case di via Frugoni. L'intervento delle forze dell'ordine è stato sollecitato da numerose richieste degli abitanti del quartiere. Infatti le case abbandonate che si trovano di fronte alla stazione Mongrifone da anni erano diventate rifugio di drogati, balordi e piccoli delinquenti che molestavano gli abitanti del quartiere. Durante l'ispezione dei carabinieri sono state identificate una decina di persone che avevano trovato rifugio nelle case semidiroccate. I carabinieri hanno inoltre scoperto una roulotte abbandonata in cui viveva una donna in condizioni di estrema miseria.

I carabinieri hanno invitato il Comune a rimuovere la roulotte posteggiata abusivamente in via Frugoni.

Venerdì i vigili urbani hanno eseguito l'ordine sequestrando la roulotte. La carovana è stata trasportata da un demolitore di Legino ma la donna che vi aveva trovato rifugio è rimasta senza riparo. Dopo aver raccolto alcune borse di plastica, la donna ha cominciato a vagabondare per la città, trascorrendo la notte sulla spiaggia. Ieri mattina, stremata dal freddo, si è rifugiato a Palazzo Sisto, sistemandosi davanti alla porta dell'assessore ai Servizi sociali.

Il sindaco è intervenuto subito. La donna, che è in precarie condizioni di salute, avrebbe dovuto essere ricoverata in ospedale ma all'arrivo dei militi della Croce Bianca ha rifiutato il ricovero. Il sindaco a quel punto ha chiesto ai vigili urbani di accompagnarla al cimitero della auto dove è stata sistemata la sua vecchia roulotte. Nei prossimi giorni i Servizi sociali del Comune dovrebbero trovarle sistemazione in un campeggio. Difficile un intervento più incisivo perchè la donna conduce una vita disordinata ed errabonda, diffidando delle istituzioni. Solo il freddo e la disperazione ieri l'hanno costretta a rivolgersi al Comune. **[e. b.]**

RAID ALLA VILLETTA

Danneggiata auto dell'Usl

Teppisti scatenati in via Amendola, nel quartiere della Villetta. L'altra notte, hanno gravemente danneggiato una Fiat 127 della Usl, utilizzata dagli operatori dell'ambulatorio psichiatrico. I vandali sono saliti sul tetto della macchina e ci sono saltati sopra più volte, fino a sfondarlo. Poi, non contenti, hanno divelto lo specchietto laterale. Non è il primo episodio che si verifica nella zona: una settimana fa, infatti, i teppisti avevano appiccato il fuoco ad un contenitore dell'immondizia. Soltanto l'intervento di un abitante della zona, munito di un estintore, aveva evitato che le fiamme si propagassero ad alcune auto in sosta accanto al cassonetto. Non si esclude l'ipotesi che i due raid teppistici portino la firma degli stessi malintenzionati, forse una banda di ragazzi che abitano nel quartiere di Valloria. Sono in corso accertamenti da parte della polizia. **[c. v.]**

IL TEMPO IN LIGURIA

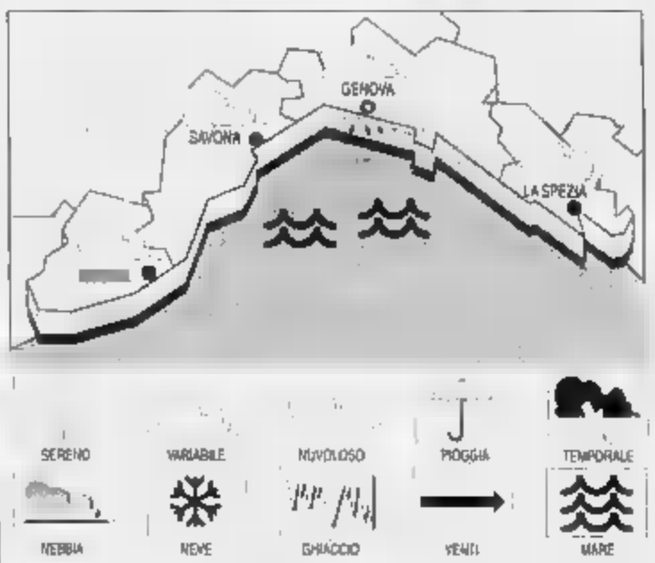

PER OGGI. Instabilità con nuvolosità a tratti intensa. Vento moderato. Mare mosso-molto . **Tendenza per domani.** Variabile annuvolamenti alternati a schiarite. Vento moderato fra Sud Ovest-Sud Est. Mare mosso. Temperatura senza variazioni.
RILEVAZIONI DI IERI. Temperatura del mare 17° C, umidità relativa 60%, vento Est-Nord Est 10-15 km/h, mare mosso, cielo nuvoloso, pressione barometrica 1016 mb (stazionaria).

DATI DI IERI

Genova	max 16	min 9
Savona	max 16	min 9
Imperia	max 18	min 15

TEMPO FA A IMPERIA
Max: 18; min: ; temp. mare 17

Il **Sole** sorge alle 7,16 e tramonta alle 17,06. La **Luna** cala alle 10,38 e si leva alle 20,28 (fase calante).

Dati gentilmente forniti dall'Osservatorio meteorologico del Comune di Imperia e dal Centro Meteo Mursia di Portolino.

E adesso scoppia il giallo delle Ferrovie sulle aree di Vado, c'è un disimpegno?

Le nomine in porto spaccano il Polo

Guerra tra Cappelli e Canavese sul ruolo di Sciutto

SAVONA. La Port Authority spacca il Polo. E' guerra aperta fra i parlamentari Canavese e Coppelli sulla nomination di Giuseppe Sciutto alla presidenza dell'Autorità portuale. In attesa del battito in commissione parlamentare, le forze politiche savonesi si danno battaglia.

Il senatore Cappelli ieri è tornato alla carica: «Non ho mai contestato dei nomi proposti dagli enti locali savonesi ma ho presentato un'interpellanza al ministro perché ritengo che abbia sbagliato nella scelta del candidato. Infatti fra i tre curriculum che aveva a disposizione il ministro ha sicuramente scelto quello di un candidato, Giuseppe Sciutto, che ha alcuna esperienza in materia portuale». Cappelli polemizza con il pds: «Non ho mai detto che Sciutto è lottizzato ma devo prendere atto che i Civitavecchia, Carrara, Livorno, La Spezia, Genova e Savona sono stati individuati presidenti indicati tutti dal pds». Il senatore «spara» anche sul presidente della Provincia Garassini: «Non mi abbasso a rispondere a chi non sa di cosa parla. Feroce anche la critica al ex «delfino» Rino Canavese. «Il Polo sulla Port Authority aveva indicato linea precisa. Canavese non ha seguito la scelta del Polo e di Forza Italia».

Rino Canavese ha replicato: «Mentre il Polo si riuniva a parlare di candidature a Roma in Parlamento a fare il mio lavoro. Quindi non conoscevo la "linea"».

Canavese trova sostegno a sinistra tutto il Polo insorge. «Secondo le forze del Polo Sciutto non ha i requisiti per questo incarico», ha detto il responsabile provinciale di Forza Italia Franco Orsi. Sulla stessa linea si schierati anche Carlo Cipollina del Cdu e il responsabile provinciale di An, Renato Scoscaria. Il destino del porto si intreccia la lotta per le candidature alle Politiche. **[e. b.]**

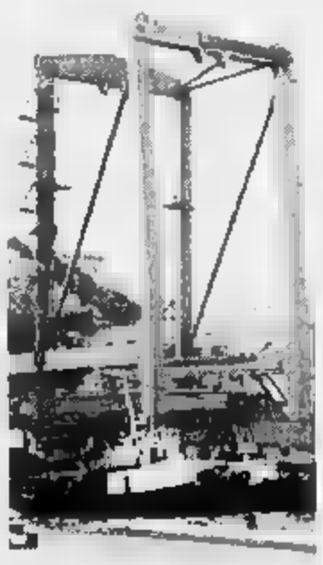
La zona portuale di Vado Ligure

Tre feriti a Montemoro

Pioggia torrenziale Decine di nel comprensorio

SAVONA. Pioggia, vento e temperature più basse. Un'ondata di maltempo si è abbattuta, ieri, su buona parte della provincia, allertando vigili del fuoco e protezione civile.

A Savona, il timore di allagamenti ha mobilitato i vigili urbani in decine di controlli: nel mirino il livello dei torrenti e le condizioni dei tombini. Numerosi gli incidenti. Il più grave è avvenuto in Nazionale Piemonte, a Montemoro. Poco dopo le 8 una Punto con cui viaggiavano tre persone è sbandata sull'asfalto reso viscido dalla pioggia e si è schiantata contro un albero.

Silvana Moia, 50 anni, Paolo Varalda, 24, e Antonio Varalda, 54, abitanti a Cosseria hanno riportato fratture e contusioni. Le prognosi dei sanitari variano da quindici a quaranta giorni. La situazione non sembra destinata a migliorare. E' previsto, infatti, un peggioramento delle condizioni meteorologiche. **[c. v.]**

L'
FIAIP FEDERAZIONE ITALIANA AGENTI IMMOBILIARI PROFESSIONALI
Torino, 43r.
SAVONA
Telefono 019/811.332
Ruolo C.C.I.A.A. Savona n.1682
IMMOBILIARE

ATTIVITA' COMMERCIALI (trattative riservate)
CEDESI AVVIATA FALEGNAMERIA mq 70 c.a. attrezzatissima. Affitto L. 470.000 mensili richiesta L. 25 milioni di
SAVONA LICENZA L. 50 milioni trattabili locali centrali.
HOTEL 3 STELLE riviera vicinanze Savona vendesi muro cedesi attività 100 mt dal mare 18 camere tutte con servizi struttura moderna con ristorante ampi esterni parcheggio Trattativa riservata. Ufficio.
SAVONA CEDESI zona pedonale abbigliamento e calzaturificio

L. 150 MILIONI ALTARE p.zza Comune alloggio con doppio ingresso 195 da ristrutturare possibilità di ricavare 2 alloggi riscaldamento centrale L. 150 milioni
L. 160 MILIONI tratt. VILLAPIANA mq 60 c.a. piano alto senza ascensore ingresso angolo cottura + linetta soggiorno camera bagno soffitta vista molto aperta
L. MILIONI R MOLTO INTERESSANTE mq 0 c.a. in ordine piano alto ascensore termoautonomo salottino entrante ang. cottura bagno dispensa balconi, cantina.
L. 180 MILIONI tratt. PORTO IN FASE DI RIVALUTAZIONE ingresso a sala finestra cucinino-tinello 2 camere bagno dispensa balcone.
L. 210 MILIONI zona mq 75 c.a.da abitare subito termoautonomo ingresso sala cucina 2 camere bagno dispensa ampia balconata + balcone dato + terrazza vista città.
L. 210 MILIONI LAVAGNOLA PARTICOLARE termoautonomo ingresso soggiorno 2 camere cucina ab. bagno con antibagno lavanderia terrazzino verandato soffita cantina + eventuale garage L. 40 milioni tetto e scala nuovi.
L. 225 MILIONI VALLORIA PREZZO completamente in ordine termoautonomo ingresso camera soggiorno cucina ab. bagno ripostiglio cantina ampio passo carrabile.
L. 250 MILIONI TRATT. SAVONA LA ROCCA mq 120 c.a. piano alto risc. centrale (prossimo autonomo) ingresso 3 camere soggiorno cucina ab. bagno dispensa 2 balconi vista soffitta 2 posti auto terreno
L. 250 MILIONI VILLAPIANA DA ABITARE SUBITO mq 85 c.a. termoautonomo piano alto ascensore completamente a nuovo ingresso a sala luminosa cucina ab. 2 camere bagno 2 balconi 1 soffitta.
L. 470 MILIONI SAVONA VILLETTA PRESTIGIOSO mq 120 rifinitura particolari risc. centrale lavori interni da effettuare nessuno ingresso ampio salone di mq cucina ab. 2 camere bagno dispensa cantina balcone.
CASE INDIPENDENTI
L. 210 MILIONI COSSERIA mq 154 c.a. su 2 piani 2 box metano giardino allacciato cantina soffitta terreno lavori da effettuare di ordinaria manutenzione.
SANTUARIO tipica palazzina ligure semindipendente mq 150 c.a. ristrutturazione in atto su tre piani piccolo terreno.
CADIBONA CASCINA molto ampia servita da acqua/luce/telefono con 370.000 mq terreno.
SAVONA ALTURE in porzione di fabbricato tipico ligure con ingresso indipendente ottima ristrutturazione ampio alloggio mq 160 + ampi terrazzi 4 camere sala cucina 3 bagni box + posti auto.

Le dichiarazioni dell'Iva delle principali imprese che operano a Savona

I conti in tasca alle aziende

Tutte le società che hanno fatto registrare nel 1991 un giro d'affari superiore a un miliardo
De Filippi & Reyneri, Athena Informatica e Campostano le ditte in testa alla graduatoria

SAVONA. Ecco il giro d'affari delle imprese savonesi. I dati si riferiscono alle dichiarazioni Iva del 1991 pubblicati oggi Comune. Riportiamo le attività che anni fa avevano fatto registrare un giro d'affari superiore al miliardo. Le cifre, espresse in milioni, non indicano il reddito la rilevanza delle imprese.

Alberto Abbriata 4600; Academie de Beauté 1378; Adam Shipping and Chartering 5208; Du[illegible]oup 1215; Agenzia ippica Fadda 4700; Agenzia marittima Saidelli 5478; Alce costruzioni 1200; Al frutteto di Paolina Bruzzone 1831; Alpa di Vittorio Palmieri 6851; Arredamento Centro casa 1240; Athena informatica 20834; Autocar di Vincenzo Mattiauda 3479; Autocarrozzeria San Cristoforo 1124; Auto Doc 3977; Autofrancia 4471; Auto Penta 4396; Autoquadrifoglio di Dogliotti 9518; Autopneus 4396; Auto Savona 2662; Eliseo Bacchini 1497; Lidia Baccino 1910; G.B. Baglietto 1763; Caterina Barberis 3142; Beccaria petroli 13900; Silvano Brugantelli 2067; Luigi Borzone 1238; Bossarino discarica 9949; Agostino Brocero costruzioni 1329; Bussi il fornaio 1814; Cabib arredamenti 1863; Calzature Emilia 2484; Campostano group 19100; Salino trasporti 7684; Carmelo Noli armatori ; Carrozzeria Elio 1283; Casa di cura Riviera 1889; Cemaf edile 5794; Cement bit 2493; Calor system 14737; Consorzio autoriparatori savonesi 2753; Savona autotrasporti 9497; Coop pescatori Colombo 5035; Corrado Carni 1506; Data consult 1797; De Filippi e Reyneri 43508; Giuseppe Degli Innocenti 2953; Devasini auto 5604; Domax 13186; Edilcoop 18557; Elettromeccanica Letimbro 3086; Elettronica Galli 1371; Emilux 1736; Enrico Bussalai 5912; Eurocam 3470; Falco Motors 14902; Famiglia savonese d'arte e sport (cinema) 5827; Finbeta 4449; Giovanni Grondona 1577; Tobia petroli 4583; Fratelli Viglierchio 1675; Freccero & Scotti spedizionieri 2289; Fullservice 2480; Ida Galatolo 1312; Galleano agenzia Mario Vugnola 9652; Galleano Maurizio e Marcello 3231; Accone 1813; Geotea 5180; Giuseppe Gervasio 2523; Giallo au- 2428; Giocattoli Quaglia 4049; Gioielleria Delfino 2060; Gpl di Giuseppe Ferrero 12898; Gruppo Gemo 2841; Idea institute 29394; Costruzioni edili Sice 3122; Impresa Mario Germano 5082; Mantobit 13307; La coloniale di Franco Mondo 1847; Letimbro computer 2026; Liguria Diesel 11996; Magazzini La Torretta 3650; Piero Milano 1277; Fratelli Minuto 1977; Carlo Moretti 2044; Angelo Pozzo 4759; Alberto Podio 1753; Armando Prato 8042; Luciano Re 2801; Anna Maria Riccardi 2286; Rinaldi 3697; Rivierapesca 4929; Alberto Sacchi 2668; Ugo Salvano 3782; Paolo Sambolino 7080; Saris 9697; Sedic 6454; Sipi 2486; Sitic 6106; Smaes 9188; Sottozero di Giovanni Montalbetti 5204; Spedibravo 4726; Sporting golf hotel 2489; Stereo più 2588; Suncar di Emilio Maddaleno 3376; Giancarlo Tonoli 3259; Lorenzo Tortarolo 3635; Bruno Toscano 4165; Turbocar 7832; Andrea Valle 3784; Vela 3949; Maria Caterina Verzello 2363; Zeus di Maddaleno 2355.
[e. b.]

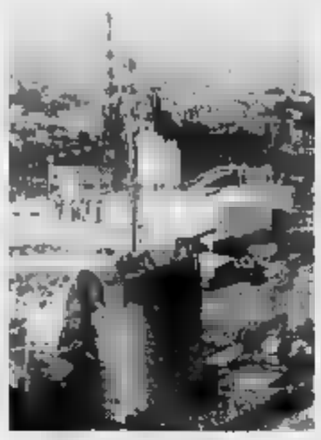
Le aziende savonesi al setaccio

Nuovo tribunale, 5 accusati

Il pm chiede il rinvio a giudizio anche dell'ex sindaco Scardaoni

SAVONA. E' fissata al 21 novembre l'udienza preliminare per la vicenda «palazzo di giustizia» secondo l'accusa il prezzo d'asta iniziale (circa tredici miliardi) per la costruzione dell'edificio sarebbe lievitato a 25 utili consistenti del «Cepi», il consorzio cooperative produzione lavoro di Reggio Emilia e, forse, anche di altri.

Per cinque persone, il sostituto procuratore della Repubblica, Alberto Landolfi, ha chiesto il rinvio a giudizio: sono l'ex senatore ed ex sindaco di Savona, Umberto Scardaoni (pds), l'architetto Nino Gaggero, il geometra Nicola Guerci, funzionario dello Iacp; Enzo Galliano, ingegnere capo del Comune e Aldo Piccinini, di Reggio Emilia, responsabile del «Cepi».

Per tutti l'accusa di abuso d'ufficio e fine patrimoniale, Nino Gaggero e Aldo Piccinini anche accusati di truffa; falso ideologico e materiale sono contestati a Umberto Scardaoni e Enzo Galliano. Il sostituto procuratore, Alberto Landolfi, afferma che varianti dei lavori, con il relativo forte aumento dei per il nuovo Palazzo di giustizia, sarebbero già stati decisi prima di iniziare la costruzione.

All'ex senatore Umberto Scardaoni viene attribuito il ruolo di regista dell'operazione. Secondo l'accusa, l'ex sindaco si fece promotore della realizzazione dell'opera, mantenne i contatti con il «Cepi» e si impegnò a fare approvare varianti dei lavori e la revisione dei prezzi. Sempre secondo il sostituto procuratore, Aldo Piccinini avrebbe ottenuto l'appalto dei lavori e licitazione privata, sfruttando l'affinità politica del «Cepi» con la giunta di sinistra di Savona. Toccherà ora al giudice delle indagini preliminari, Francesco Meloni, decidere sulle richieste di rinvio a giudizio. I difensori dei cinque indagati preannunciano di dare battaglia.
[c. v.]

NOTIZIE FLASH

SCOMPARSA

I vigili urbani «Teresa dei gatti»

Teresa Pescio, la pensionata abitante in vico delle Ancore, conosciuta in città come «Teresa dei gatti», per la sua passione per i felini (ne tiene parecchi in casa), sembra scomparsa. Ieri vigili urbani, polizia e carabinieri hanno ricevuto una nota di ricerca da parte di un vicino di casa della donna, preoccupato perché non la vede da paio di giorni. Gli investigatori non sarebbero preoccupati. «Potrebbe essere ospite di parenti».
[c. v.]

Il della testimone finisce in procura

La vicenda della donna, che temendo ritorsioni, non vuole testimoniare in un processo in pretura, potrebbe avere strascichi giudiziari. La protagonista della vicenda, madre di una bambina di sette anni, ha preannunciato l'invio di esposto alla procura.
[c. v.]

VIA SAURO

Trovate cartucce e bossoli da carabina

Due cartucce e dieci bossoli da carabina sono stati trovati, l'altra sera, in un cassonetto dell'immondizia da due addetti dell'Amnu. E' accaduto in Nazario Sauro. Sull'episodio sono in corso indagini della polizia.
[c. v.]

TRIBUNALE

Tentò di rapinare un amico: domani processo

Sarà processato domani con rito direttissimo, Vincenzo De Cesare, 37 anni, abitante in corso Ricci, accusato di tentata rapina. novembre scorso l'uomo, armato di un coltello, avrebbe cercato di farsi dare dei soldi da un amico, pensionato.
[c. v.]

CORSO ITALIA

Piccione intrappolato sul cornicione di Palazzo Sisto

I vigili del fuoco sono dovuti intervenire ieri pomeriggio in corso Italia per liberare un piccione che era rimasto impigliato su un cornicione di palazzo Sisto, intrappolato nel gel, la sostanza che dovrebbe tenere lontani i colombi. Non è un isolato. Sulla questione ha preso posizione l'Enpa.
[c. v.]

Protezione civile, accordo tra Comune e volontari Cri

Accordo fra il Comune e la Croce Rossa Vado per l'emergenza alluvione. I volontari della Cri si sono impegnati a effettuare un'attività di sorveglianza durante la notte, facendo scattare l'allarme caso di pericolo.
[e. b.]

La malavita sembra sfidare le azioni di controllo organizzate dalle forze dell'ordine

In città i ladri non danno tregua

Le incursioni più frequenti all'ospedale S. Paolo. Presi di mira medici, infermieri e gli stessi ricoverati
A palazzo di giustizia derubato anche un poliziotto. Furti nei negozi del centro e alla «Sms» di Albisola

SAVONA. Ancora furti in città nel comprensorio. I «soliti ignoti» continuano colpire, prendendo di mira uffici pubblici, negozi e bar.

Ospedale. Al San Paolo è ormai emergenza. Giorni , i sanitari hanno lanciato l'allarme chiedendo alle forze dell'ordine di aumentare la vigilanza, soprattutto durante l'orario di visita ai pazienti. Quasi tutti i reparti sono stati ormai presi di mira, fra le proteste di medici, infermieri, degenti. L'ultimo episodio è avvenuto l'altro pomeriggio. Un'infermiera professionale di Medicina II è stata derubata del portafogli (conteneva 150 mila lire) che teneva con la borsa nello stipetto dello spogliatoio.

Palazzo di giustizia. I ladri colpiscono anche a palazzo di giustizia. Recentemente a farne le spese è stato un sottufficiale di polizia giudiziaria derubato del portamonete nel quale custodiva mezzo milione in contanti, appena prelevato allo sportello Bancomat. Si assentato dall'ufficio pochi attimi per portare fascicolo a un magistrato. Quanto è tornato ha scoperto che il portafogli era sparito: qualcuno lo aveva sfilato dalla tasca della giacca, appesa all'attaccapanni.

Negozi. I commercianti sono tradizionalmente fra i più esposti al rischio dei furti. L'altro pomeriggio è stato preso di mira il negozio di abbigliamento «Anthemys» in via Paleocapa. Un «cliente» ha arraffato la borsa (con 250 mila lire) lasciata dalla proprietaria per qualche attimo sul bancone di vendita, vicino al registratore di cassa. Episodi analoghi erano avvenuti nelle scorse settimane in altri negozi della città, sembra per opera della stessa persona. Un uomo di mezza età, dai modi cordiali, che è solito entrare azione di mattino presto, al momento dell'apertura.

Albisola Capo. Ladri in azione nella sede della Società mutuo soccorso «Boselli». I soliti ignoti, che sono entrati nei locali forzando la serratura della porta d'ingresso, hanno agito indisturbati, facendo razzia dei soldi contenuti nel registratore di cassa (circa trecento mila lire) e di sei chili di caffè.

Controlli. Le forze dell'ordine non stanno, comunque, a guardare. Polizia e carabinieri, infatti, hanno intensificato vigilanza e nel periodo delle feste natalizie è previsto un aumento dei controlli in città e nei centri del comprensorio. Ieri mattina, volante ha fermato due stranieri che si aggiravano con atteggiamento sospetto sotto i portici via Paleocapa. I due sono stati accompagnati in questura e foto-segnalati. Ora rimpatriati perché non sono in regola con i permessi di soggiorno.
[c. v.]

BOLLETTE

Avvocato contro la Telecom

Un avvocato savonese sfida la Telecom. Mauro Cerulli, il legale eletto consigliere comunale nelle fila di Forza Italia, farà causa all'azienda dei telefoni per le spese di spedizione delle bollette. Secondo l'avvocato savonese un decreto del 1972 vieta di sobbarcare sugli utenti le spese per l'emissione della fattura. Spiega Cerulli: «Enel, Acquedotto e Italgas si sono adeguate a questa normativa e addebitano alla clientela le spese per l'emissione delle bollette. La Telecom invece continua illegittimamente a pretendere questa gabella».

L'avvocato Cerulli ha annunciato la presentazione di ricorso al giudice di pace, chiedendo la restituzione di tutte le somme versate per il costo delle bollette negli ultimi dieci anni. «Per la bolletta la Telecom addebita agli utenti un costo di 550 lire del tutto illegittimo».
[e. b.]

Ieri al Priamar

Forza Italia L'assemblea dei delegati

SAVONA. Prima assemblea per gli iscritti al collegio di Savona. Ieri pomeriggio alle 15 oltre 150 iscritti del «Biscione» si sono radunati Palazzo della Loggia del Priamar per celebrare il rito della prima riunione collegio. responsabile del collegio Rina Canavese ha presentato il suo staff con i quattro vicedelegati: Luciano Maiolo, responsabile degli enti locali, Giuliano Miele, rappresentante del club di Forza Italia, Gian Paolo Da Bove coordinatore promotori del movimento Cristian Ghigo Gaspari ha ricevuto l'incarico di responsabile dei giovani di Forza Italia.

All'incontro ha preso parte anche il capogruppo regionale Franco Orsi, che ricopre anche la carica di dirigente provinciale del movimento. Intanto si registrano novità anche in altri schieramenti politici. Cristoforo Astengo è stato nominato segretario provinciale dei federalisti di Gianfranco Miglio. I seguaci di Miglio parteciperanno al congresso nazionale il 17 novembre.
[e. b.]

Ex amministratore

Caso Omsav interrogato Guglielmone

La magistratura prosegue le indagini per l'inchiesta sul crack dell'ex Omsav

SAVONA. Continua l'inchiesta (l'ipotesi è di appropriazione indebita e false fatturazioni) del procuratore della Repubblica, Renato Acquarone, sul fallimento dell'Omsav. Ieri mattina, il giudice ha interrogato per oltre ore Pietro Guglielmone, ex amministratore delegato dell'azienda metalmeccanica, rimasto in carica fino all'aprile del '93, al momento della in liquidazione della società. Guglielmone ha ricostruito gli aspetti tecnici della vicenda e consegnato una memoria difensiva che è ora al vaglio del magistrato.
[c. v.]

Sala della Provincia

Inaugurati nuovi corsi dell'Unitre

SAVONA. E' stato inaugurato ieri in Provincia il nuovo anno accademico dell'Unitre di Savona che ha superato in questa edizione i mille iscritti.

Sono intervenuti, tra gli altri, Anna Traverso, di Amnesty International che ha parlato sul tema «I diritti delle donne alla conferenza mondiale di Pechino», gli assessori alla Cultura del Comune di Savona, Antonella Frugoni, e della Provincia, Riccardo Alcardi.

I corsi quest'anno oltre 50 e sono diretti, come di suolo da personalità del mondo scientifico, umanistico e tecnologico della città. Tra i nomi anche quelli del prof. Renzo Mantero, di Renato Panconi, di Maria Rosa Bossi Bianucci. Da segnalare anche laboratori di ce- , pittura e le novità dei corsi di ballo e di dermatologia e cosmetici, diretti da Maria Teresa Valenza e Angelo Maneschi. Tra i corsi ce ne sono anche due dedicati al Giornalismo, di cui uno diretto dal caposervizio de La Stampa, Pierpaolo Cervone.
[p. p.]

NOTIZIARIO DELLA PROVINCIA

LETTERE AL GIORNALE

Alassio, un grazie alle forze dell'ordine

Desidero elogiare pubblicamente tutti gli uomini del Commissariato di Alassio e della Polstrada di Imperia e Sanremo che hanno partecipato mercoledì 8 novembre con grande tempismo ed efficienza a rintracciare e bloccare gli autori del furto dell'auto rubatami pochissime ore prima. Con questo rinnovo i miei più sentiti ringraziamenti.

Stefano Marani, Alassio

Un danno per Savona le critiche distruttive

In risposta alla lettera pubblicata l'8 u.s., metropolitana leggera ed Aurelia bis, siamo costretti a constatare che uno dei grossi problemi che affliggono le nostro città è ben lungi dall'essere risolto: lo spirito di critica distruttiva di tanti abitanti. La mancanza di partecipazione popolare ai grandi progetti che potrebbero realmente cambiare il volto del comprensorio savonese, non è certamente d'aiuto alla nostra città, ed anzi priva gli amministratori di quella spinta propulsiva che può essere data solamente dalla ferma volontà dei cittadini di chiedere, finalmente, la realizzazione di grandi e moderne infrastrutture ormai assolutamente necessarie per sviluppo Savonese. E' certo che la partecipazione costa fatica ed impegno, e che la volontà di partecipazione è stata dura prova da anni di cattiva gestione della cosa pubblica da parte partiti politici, ma arroccarsi in un inutile quanto inopportuno sarcasmo sugli sforzi che si stanno facendo su questi progetti, porta solo ad città sempre meno europea, sempre più chiusa in uno sterile provincialismo e sempre più nelle mani di chi non ha alcun interesse al progresso della città, solo a mantenere le proprie posizioni di predominio.

Mario Zunino, segretario della sezione di Savona Socialisti Italiani, e **Antimo Topi**, assessore al Comune Albisola M.

Bollette dell'acqua proteste a Cairo

In questi giorni vengono recapitate alle famiglie cairesi le bollette dell'acqua dell'ultimo semestre. Oltre al consumo e alle varie gabelle, la fattura appesantita dalla famigerata «tassa» di 400 lire al metro cubo sul depuratore consortile che non è ancora in funzione. Una decisione assurda e strampalata della attuale giunta comunale che ha reiterato la decisione della precedente e che ha caricato di molto bolletta già molto salata. Un gruppo di sette cairesi, tra cui il sottoscritto, tramite lo studio legale Bonifacino, ha firmato il ricorso al Tar che è stato depositato giovedì 9 novembre. chiede al Tribunale amministrativo non solo di sospendere la delibera della giunta cairese, ma di annullarlo perché illegittima per 3 motivi fondamentali: 1) qualità dell'acqua scadente e imbevibile. 2) il costo (400 lire al metro cubo) è arbitrario perché senza parametro di fronte; 3) l'applicazione è arbitraria perché il depuratore non esiste come servizio e si sa quando andrà in funzione.

Renzo Cirio, Cairo M.

Scrivere a La Stampa, piazza Marconi 3/8, Savona
Per i fax: 019/810.971

NUMERI UTILI

AMBULANZE

Savona e tutta la provincia: telefono **118** per richiesta urgente ambulanze ed emergenza sanitaria. Ecco alcuni numeri delegati per chiamare l'ambulanza:
: 85 344 (Croce Bianca)
Leigueglia: 690 231 (Croce Bianca).
Alassio: 640 089 (Croce Rossa); 640 388 (Croce Bianca)
Albenga: 50 348 (Croce Bianca)
Cerialo: 90 105-991,333 (Croce Rossa)

FARMACIE DI TURNO

SAVONA
Sono di turno dalle 8,30 alle 19,30:
Internazionale, via Paleocapa 81, telefono
Nuova, via Corsi 42, telefono 821.958
Scaffi, via Crispi 81, telefono 812.491
Il servizio viene garantito dalle 19,30 alle 8,30 dalla farmacia:
Dalla Ferrera, corso Italia , telefono 827.202.
Sono inoltre reperibili:
Inglese, Dante 344, telefono 640.128
ALBENGA
Comunale, via Mella Ignoto 4, telefono 53.007
ALBISOLA
San Nicolò, via Turati 7, tel. 489 910
ALBISSOLA MARINA
, via Brigata 24, tel. 481 616
BORGHETTO S. SPIRITO
Franchi, via Colombo 15, telefono 970 036
CAIRO MONTENOTTE
Rodino, via Portici 31, tel. 505 454
CERIALE
Comunale, via Aurelia 145, telefono 931.049
FINALE LIGURE
Comunale, via Ghiglieri , telefono 692.670
LOANO
S. Giovanni, via Garibaldi, telefono 677 171
MILLESIMO
Sarotti, piazza Italia 45, tel. 565.650
NOLI
Monte Ursino, c.so Italia 10, telefono 748.236
PIETRA LIGURE
Soccorso, via Battisti
QUILIANO
Bormano, Valleggia, via Diaz 2, telefono
VARAZZE
Montenero, via Marneti 24, telefono 934.610

GUARDIA MEDICA

Notturna (dalle 20 alle 7), prefestiva e festiva (dalle ore 14 del sabato alle ore 7 del lunedì)
Distretto Savona tel o numero verde 167017737 (da Varazze e Spotorno)
Distretto Pietra Ligure: numero verde 167017737 (da Noli e Borghetto)
Distretto Albenga telefono 340.990 (da Ceriale ad Andora)
Distretto di Cairo e Valbormida 824 444 o numero verde 167017737

STATO CIVILE

SAVONA 11 NOVEMBRE
NATI. Mauro Rabellino, Andrea Porro
MATRIMONI. Giuseppe La Rosa e Alice Beltrame
Giovani Battista Novara, di 75 anni, abitante ad Albisola Superiore in piazza della Libertà 12/1. I funerali si svolgeranno questa mattina alle 9,45 nella chiesa parrocchiale di San Nicolò.
ATTIVITA' AMMINISTRATIVA.
Savona. stato rinnovato il consiglio direttivo della Consulta del Terzo settore, che coordina l'attività delle associazioni di volontariato e il privato sociale. fanno parte Franco Avalli (Progetto città), Riccardo Bazzano (Auser), Giovanni Durante (Arci ragazzi) Maria Milana Farlazi (Aism), Laura Gengo (Cooperarci), Maria Luisa Madini (Aias) Giancomenico Oliviari (Istorcoop), Giancarlo Onnis (Bottega della solidarietà), Giancarlo Poddine (caritas gruppo famiglie affidatarie), Mauro Sabatelli (Caritas centro ascolto) e Elvira Veirana (Arci nuova associazione).
Condono (nati per i datori lavoro che occupano cittadini extracomunitari). Il termine presentare la denuncia è stato fissato al 15 dicembre.

APPUNTAMENTI

La magia dei tarocchi

«I tarocchi: la magia dei simboli» è il tema del seminario che si svolge oggi al centro di meditazione Osho Arihant di via Alpicella 28. Verrà fatta un'analisi degli arcani maggiori e minori e verranno sviluppati una serie di giochi per comprendere situazioni psicologiche.
[a. z.]

Si parla di alcolismo

«Aspetti biologici dell'alcolismo». Questo il tema dell'incontro che si svolgerà domani alle 20,45 alla III Circoscrizione di corso Tardy e Benech. L'iniziativa è in collaborazione con l'Usl.
[e. b.]

SAVONA
Assemblea Italia-Cuba

Oggi alle 10 alla Società di mutuo soccorso «Serenella» si svolgerà l'assemblea dell'associazione Italia-Cuba. All'incontro prenderà parte il segretario nazionale dell'associazione Arnaldo Cambiaghi.
[e. b.]

S'alza di tono ad Albenga la polemica tra il primo cittadino e i magistrati

Il sindaco: «Mai commesso reati»

Viveri: «Sul caso del ponte sul Centa trovo ingiustificato l'allarme di pericolo di inondazione Non so quali atti abbiano esaminato i giudici ma sono certo della validità del nostro progetto»

ALBENGA. «In base a quali documenti mi si accusa? Questo allarme alla cittadinanza è ingiustificato». Il sindaco di Albenga, Angelo Viveri, chiede spiegazioni in merito all'appunto rivoltogli di aver messo la città in «pericolo di inondazione» per non aver preso in considerazione un progetto del 1920 che prevedeva la costruzione sul Centa di un ponte largo 120 metri.

Il sindaco si rivolge così ai cittadini: «È stato ipotizzato a mio carico il reato di "omettere di rimuovere la strozzatura nel fiume Centa all'altezza del ponte crollato durante l'alluvione del 1994, non prendendo neppure in considerazione i progetti approvati nel 1920 di allargamento dell'alveo del fiume a 120 metri, ma richiedendo alla Regione finanziamenti per opere totalmente diverse, e facendo quindi persistere il pericolo di un'inondazione in Albenga". Vorrei sapere dove i pubblici ministeri Emilio Gatti e Domenico Pellegrini abbiano appreso queste notizie, quali documenti abbiano consultato e quali progetti abbiano visionato», dice Viveri.

E poi passa ad analizzare i dati in suo possesso: «Il progetto richiamato dai giudici è stato redatto dall'ingegner Godino nel 1920, ma prevede, all'altezza del ponte, secondo la planimetria, un alveo largo ottanta

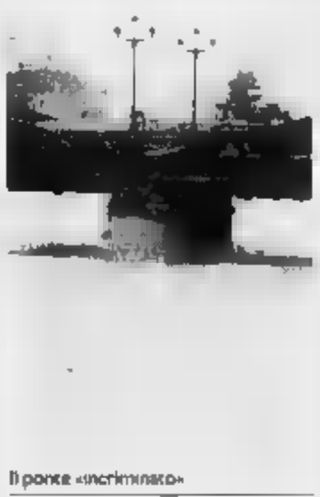

Il ponte «incriminato»

metri. La relazione di accompagnamento al progetto prevedeva una portata d'acqua di massima sicurezza pari a 1500 metri cubi litro/secondo. Il nostro progetto prevede un alveo largo 95 metri, 15 metri in più del progetto Godino, ed una portata d'acqua litro/secondo di 3300 metri cubi, 1800 in più del vecchio progetto», controbatte Viveri.

Dunque, che dire dell'accusa mossa dai due pubblici ministeri? «I giudici Gatti e Pellegrini hanno ipotizzato a mio carico il reato tipico di chi "faceva persistere il pericolo di un'inondazione" sulla base del progetto Godino nel 1920 che prevede dimensioni d'alveo e portata d'acqua di gran lunga inferiori a quelle attualmente progettate e approvate dal Genio Civile», spiega con impeto Viveri.

Incongruenze sarebbero presenti, sempre secondo il sindaco, anche se si dovessero rispettare le altezze degli argini e del ponte previste dal vecchio progetto. Conclude Viveri: «Il nostro progetto che elimina totalmente le pile di sostegno, che occupano diversi metri e che causano la formazione di barriere con il legname che scende a valle, in occasione delle piene, prevede un'altezza centrale del ponte 7,20 metri con sponde di 5,83 metri sul lato dell'ospedale e 6,36 metri dalla parte di Vadino. Superfluo ricordare quanto stabilito dal progetto di 75 anni fa».

Da palazzo di giustizia, intanto, non è arrivata nessuna replica. I due giudici che hanno mosso le accuse nei confronti del sindaco di Albenga hanno fatto capire che del fatto se ne discuterà solo nella sede appropriata, ovvero in tribunale. D'altra parte, non sono tenuti a ribattere alle parole di Angelo Viveri

Boero

Una pioggia di abusi edilizi

Savonese, zona da primato Accertati 2500 casi solo nel '94

SAVONA. Sono circa 2500 gli abusi edilizi accertati nel 1994 in provincia di Savona da parte dell'autorità giudiziaria. Gli indagati per reati penali, connessi a questi abusi, sarebbero almeno 5 mila. Questi dati confermano che quella savonese resta una provincia in cui si raggiunge un record di abusi tanto più che le irregolarità accertate sarebbero solo il punto dell'iceberg di un fenomeno ben radicato. Purtroppo, la stragrande maggioranza degli abusi finiscono con gli anni per l'essere annullati grazie a sanatorie o condoni.

Una delle irregolarità più comuni è quella legata agli interventi in zone agricole. In molte località della Riviera sono state realizzate ville, o comunque abitazioni di prestigio, con licenze agricole. Conseguenza: nei locali ufficialmente da adibire a magazzini di attrezzi agricoli e rimesse di trattori, sono state trovate moderne tavernette o garage con auto di grossa cilindrata.

Numerose anche le violazioni di carattere ambientale riscontrate nell'ultimo anno e una spiegazione potrebbe risiedere nel fatto che gran parte dei territori del Savonese sono soggetti a vincoli ambientali ed è facile commettere questo tipo di abuso.

L'elenco delle violazioni edilizie denunciate prosegue con sottotetti trasformati in mansarde, terrazzi diventati verande, garage trasformati in tavernette. Numerosi box e fabbricati sono stati installati in zone agricole senza autorizzazione. Per tutti questi fatti, tra le persone denunciate ci sono i proprietari degli immobili o dei terreni, ma anche molti professionisti, i direttori dei lavori e, in alcuni casi, anche amministratori pubblici.

Una curiosità: chi ha commesso piccole irregolarità, si difende tirando in ballo le lungaggini burocratiche, le troppe leggi e i vincoli che spesso impediscono di modificare anche una sola finestra di casa. **[a. r.]**

Processo al clan Barberi: rivelazioni

Minacciarono anche il pm

SAVONA. Una banda con ramificazioni internazionali che si sentiva forte e non si poneva limiti, al punto da arrivare a minacciare il pm di allora, Tiziana Parenti, attuale presidente della Commissione antimafia. Il clan di Gaetano Barberi, di cui si stanno ricostruendo le gesta alla Corte d'Assise d'Imperia - ieri nuova udienza con aggiornamento a giovedì - aveva mandato un chiaro segnale intimidatorio a «Titti la rossa»: «Attenta al pesce: in Liguria, più congelato e grosso è, più il piatto è grasso». Parole oscure, dal significato minaccioso, inviate con una lettera da Sergio Puglia, l'uomo che sa molte cose sull'omicidio di Giorgio Bazzano - su cui si deve fare ancora piena luce - e che è in carcere in Grecia per rapina.

Il testo del suo interrogatorio, condotto dal giudice savonese Landolfi attraverso rogatorie internazionali, è stato inserito agli atti del processo d'Imperia su richiesta dell'accusa, rappresentata dal sostituto Francesco Nanni.

L'organizzazione (imputati, oltre a Barberi, ci sono Bova, Insolia, Cirano, Laino, Ferrando, Martina, Gozzoli e Bordal, chiamata a rispondere di traffico di droga, «colpì» alle banche (parte civile è la Carige, la più colpita, che si fa assistere dal legale Gabriella De Filippis), degli omicidi di Bazzano e Luigi Esposito, amava appoggiarsi ai catanesi e sconfinare all'estero. Lo stesso Bazzano, prima di essere eliminato perché confidente dei carabinieri, era rimasto implicato in Grecia in una storia di dollari falsi e a Corfù, con Luigi Esposito, aveva organizzato una rapina: il bottino in dracme lo versò in una banca di Loano.

Tiziana Parenti fu minacciata di morte

All'udienza di ieri, da registrare la lamentela dell'avvocato di Genova, Patrizia Franco, difensore di Salvatore Bova, sul trattamento riservato ai detenuti: «È assurdo: li lasciano in semisolamento a Marassi perché non parlino tra loro e poi stanno tutti insieme nella "gabbia". Una contraddizione palese». **[m. v.]**

[illegible]

LA [illegible] RIVIANI NEL MISTERO

Annuncio del direttore sanitario dell'Usl al convegno che si è svolto al Priamar

Gli ospedali perdono 568 posti-letto

Ghigliazza: «La decisione in seguito al calo demografico che si registra nella provincia di Savona» Una parte, però, verrà riconvertita per la riabilitazione. Pesanti critiche al manager Cuneo

SAVONA. In provincia di Savona verranno cancellati 568 posti letto. Lo ha annunciato ieri il direttore sanitario dell'Usl, Giovan Battista Ghigliazza nell'ambito del convegno sulla sanità organizzato al Priamar dai Socialisti italiani. All'iniziativa hanno preso parte un centinaio di addetti ai lavori fra sindacalisti, amministratori e politici, che ha colto l'occasione per contestare duramente l'operato del manager Roberto Cuneo.

Il direttore sanitario dell'Usl ha svelato i piani della sanità savonese per il 1996. Ghigliazza ha spiegato che l'Usl in tutta la provincia dovrà eliminare 568 posti letto, creando al tempo stesso 285 posti per la riabilitazione. «Siamo di fronte a una trasformazione imponente. Attualmente gli ospedali savonesi possono contare su 1850 posti letto, ma in base ai parametri di legge la provincia perderà 568 posti. Si tratta infatti di una zona in calo demografico. Una parte di questi letti verrà comunque convertita nel settore della riabilitazione: per questa precisione dovremo creare 285 posti per lungodegenti».

La rivoluzione coinvolgerà anche il personale. Attualmente i mila 200 dipendenti dell'Usl 2, quasi duemila lavorano in ambito ospedaliero. La riduzione dei posti letto costringerà naturalmente il manager a modificare anche la pianta organica.

Fra i relatori del convegno, da segnalare l'intervento del segretario provinciale della Federazione medici di famiglia, Renato Giusto: «Il taglio dei posti letto e la nuova gestione aziendale imposta dalla riforma sanitaria rende indispensabile il potenziamento dell'assistenza domiciliare. In quest'ottica sarà necessario creare addirittura dipartimento delle attività territoriali».

L'ex amministratore straordinario dell'Usl, Luciano Locci nei panni del moderatore, ha aperto il dibattito: «La gestione aziendale dovrebbe caratterizzarsi non tanto sulla politica dei tagli quanto piuttosto sugli investimenti in conto capitale e sulla chiusura delle strutture fatiscenti».

Duri attacchi a Cuneo dai sindacalisti: «Il manager sta tagliando i servizi perché spera di ottenere il premio di produzione». Ezio Vallana del Tribunale del malato ha contestato le ultime iniziative dell'Usl: «L'istituzione delle rette al Santuario, la multa ai pazienti che non si presentano alle visite, sono provvedimenti punitivi. Nel frattempo l'Usl dimentica di effettuare il controllo di qualità e l'aggiornamento del personale». Per l'ex presidente delle Opere sociali Aldo Pastore, infine, l'Usl ha dimenticato i compito di prevenzione e riabilitazione. **[e. b.]**

ALBENGA

Operato al timpano, muore

Operato ad un timpano, è deceduto due giorni dopo per emorragia celebrale. Su questa vicenda indaga da ieri il giudice Domenico Pellegrino. E due medici, che lavorano nell'ospedale di Albenga, sono stati frattanto raggiunti da avviso di garanzia. È deceduto Salvatore Fiori, 48 anni, muratore di Loano, operato ad un timpano il 6 novembre nell'ospedale di Albenga. L'uomo, però, nel pomeriggio dello stesso giorno è stato trasferito d'urgenza nel reparto di rianimazione del Santa Corona di Pietra Ligure dove è deceduto nella mattinata di giovedì probabilmente a causa di un ictus. In seguito ad denuncia dei parenti, il giudice ha predisposto l'autopsia che si svolgerà lunedì. Per questo motivo i funerali - già fissati per oggi - stati rinviati. L'esame autoptico dovrà stabilire, tra l'altro, se l'emorragia cerebrale è in qualche modo collegata all'intervento e se era possibile prevederla. L'avviso di garanzia ai medici è un atto dovuto. **[a. r.]**

Operazioni alla Colletta?

VARAZZE. Millecinquecento firme da Cogoleto e 500 da Arenzano per dare il via a una petizione per l'istituzione delle sale operatorie all'ospedale della Colletta. L'iniziativa è portata avanti da un comitato che non accetta le ipotesi della Regione di destinare il polo sanitario alle sole specializzazioni ordine riabilitativo con posti letto per cardiologica, dialisi, nefrologia e dermatologia.

Il problema coinvolge anche i cittadini di Varazze che daranno vita alla raccolta di firme per richiamare la Regione alle necessità dei Comuni periferici, i cui cittadini potrebbero, con maggiore comodità rispetto all'ospedale San Paolo, fare riferimento alla Colletta di Arenzano. **[a. z.]**

Celle: dopo la frana

Sarà domani la riapertura dell'Aurelia?

CELLE L. Potrebbero finire da domani i disagi degli automobilisti costretti - dalla frana che si è abbattuta sull'Aurelia - a percorrere più volte al giorno l'autostrada o tortuosi itinerari collinari.

La data approssimativa del 13 novembre è stata concordata a Roma tra il ministero della Protezione Civile l'Anas su sollecito del sindaco Acquilino. Sempre domani, in Regione, il vicepresidente Mazzarello incontrerà i sindaci di Celle e Varazze, i responsabili di Anas, prefettura e Provincia per discutere del problema della viabilità interrotta sulla statale.

Intanto, continuano le proteste degli automobilisti molti dei quali hanno conservato tutti gli scontrini dei pedaggi nella speranza di ottenere il risarcimento visto che dal giorno della frana hanno inutilmente atteso e sperato che la Società Autostrade sospendesse, come richiesto dal sindaco di Celle all'indomani del disastro, il pagamento delle 700 lire del casello di Celle a quello di Albisola. **[a. z.]**

Albissola Mare

Prg sul tavolo e la minoranza lascia l'aula

ALBISSOLA M. Le opposizioni dall'aula per protesta in merito alla pratica inerente la nomina dei tecnici chiamati a formulare il nuovo prg. Protagonista del gesto, il gruppo «Per Albissola» che fa capo ad Adriano Bocca che ha abbandonato la seduta con gli esponenti di Rifondazione comunista, guidati da Elvira Scotto Verrana. Motivo: essere riusciti a far accogliere al sindaco la proposta di discussione delle linee generali del futuro piano, prima di parlare di incarichi. «Innanzitutto - ha spiegato Bocca - tali incarichi sono di competenza della giunta. Compito delle minoranze dovrebbe essere quello di discutere e dibattere le linee di un piano determinante per il destino del paese. Poiché ci hanno impedito di svolgere il nostro ruolo, abbiamo deciso di uscire. Non ritengo inoltre sia corretto affidare l'incarico ad esperti genovesi quasi come l'ordine degli architetti di Savona fosse all'altezza di offrire una qualificata competenza». **[a. z.]**

Ceriale: il padre di un bambino di prima media rileva come lo zaino comporti ormai una fatica insostenibile

«Troppi pesi spezzano le schiene dei nostri figli»

«Libri e antologie fino a 18 chili: andrò anche dal giudice»

CERIALE. «Non è possibile che i nostri figli, di neppure undici anni, spesso di peso inferiore ai 30 chili, debbano portare sulle spalle zaini stracolmi di volumi che arrivano anche a sfiorare i 18 chili». Questa l'accusa fatta dal padre di G.M., 11 anni, studente della prima media a Ceriale. E per dimostrare la fondatezza dell'accusa, rivolta alle autorità scolastiche sia all'Usl, il genitore di G.M. ha chiamato i cronisti ed il fotografo per «immortalare» lo zaino del figliolo.

Dice il papà cerialese: «Sono soprattutto le antologie che pesano tutti e tre gli anni delle medie a pesare. Si tratta di lumacci che oltrepassano le mille pagine. Le proteste che i miei "colleghi" genitori hanno fatto sono state troppo blande. Se questa mia protesta non otterrà esito, sono deciso anche a rivolgermi all'autorità giudiziaria».

C'è da notare che la moda degli zaini, che meglio ripartiscono il peso sulla struttura degli alunni, ha invece coinciso con il vero e proprio «boom» dei volumi pesanti. Così, quello che doveva essere un modo più salutare di trasportare i libri scolastici, ha determinato una situazione che per ora non è stata affrontata in qualche modo né dalle autorità scolastiche, né da quelle sanitarie.

Dice ancora il padre di G.M.: «Basterebbe lasciare alcuni tipi di libri a scuola, evitando, come invece accade, che tutto quel peso venga trasportato avanti e indietro. Mi sono anche domandato come mai i professori che seguono i nostri figli non abbiano rilevato in tutto ciò una chiara anomalia. Tale preoccupante situazione si trascina così come se niente fosse, con il risultato che i casi di scoliosi sono in preoccupante aumento». **[r. sr.]**

Ecco il fardello indubbiamente gravoso che pesa sulla schiena del bambino

Il 30 e 31 maggio si disputeranno la Aulla-Loano e la Loano-Prato Nevoso

Giro d'Italia, due tappe in Riviera

Occasione promozionale e «regalo» per gli sportivi

LOANO. Il Giro d'Italia ritorna in Riviera. La 79ª edizione della «corsa rosa» che scatterà lunedì 20 maggio dalla Grecia per celebrare i 100 dei Giochi Olimpici, prevede infatti due frazioni che interessano da vicino la provincia di Savona. Si tratta delle Aulla-Loano (195 chilometri) e della Loano-Prato Nevoso (109 chilometri), rispettivamente dodicesima e tredicesima tappa, in programma giovedì 30 e venerdì 31 maggio.

La notizia che la corsa organizzata dalla «Gazzetta dello Sport» farà sosta a Loano nota da diverse settimane perché anticipata dal sindaco Francesco Genere che, tra l'altro, nella Federazione Ciclistica ricopre il ruolo di giudice internazionale. L'Aulla-Loano toccherà comunque tutta la provincia di Savona considerato che i corridori, dopo l'attraversamento di Genova, imboccheranno la via Aurelia fino al traguardo posto in via Mazzini, sul lungomare (davanti alla stazione).

Ma anche la Loano-Prato Nevoso avrà un grande impatto sugli sportivi savonesi visto che dopo la partenza (ancora fissato in via Mazzini) la carovana transiterà per Albenga, prima di affrontare il Colle S. Bernardo. Oltre ai contenuti tecnici (le due tappe, almeno sulla carta, si annunciano interessanti) la «due giorni» riveste anche un importante connotato turistico. La Rai, che coprirà nuovamente i servizi della corsa, ha infatti annunciato 5 ore giornaliere di collegamenti, con trasmissioni speciali dedicate alle città interessate dal Giro.

Afferma il sindaco Genere: «Pensiamo di aver fatto un grande regalo a tutti gli sportivi, e agli appassionati di ciclismo in particolare, che da tempo desideravano vedere da vicino il Giro». **[g. o.]**

Claudio Chiappucci, big di casa nostra

Commossi la moglie e il figlio di Fulvio Avventurino: «Sentenza giusta, era un uomo buono e onesto»

Delitto di Pietra: l'omicida condannato a 29 anni

Assassino impassibile, difensore deluso: «Aspetto le motivazioni»

SAVONA. Ventinove anni di reclusione. Sono da poco passate le 18 quando il presidente della corte d'Assise, Vittorio Frascherelli, pronuncia la sentenza di condanna a Abderrahim El Boustani, 25 anni, il marocchino accusato di aver ucciso, la sera del 14 febbraio '94, Fulvio Avventurino, geometra di Pietra Ligure. Otto coltellate, senza un movento.

Il giovane, che capisce poche parole di italiano, intuisce l'esito del processo: [illegible] impassibile, gli occhi abbassati. Poco distante il figlio e la moglie della vittima. Anche loro seguono in silenzio la lettura della sentenza, senza alcuna reazione. La corte non ha accolto la richiesta di «ergastolo», avanzata dal pubblico ministero, Franco Greco. Il sostituto procuratore aveva proposto il [illegible] del- [illegible] pena, al termine di una requisitoria durissima: «Questo giovane - aveva detto - non ha avuto un minimo di pietà, [illegible] per il morto nè per i familiari della vittima: ha diffamato con gravissime insinuazioni la memoria di Fulvio Avventurino. Non merita nulla».

Al marocchino sono state riconosciute le attenuanti generiche: dovrà scontare tutta la pena in carcere e risarcire ai familiari del geometra i danni morali e materiali che saranno stabiliti in sede civile. La provvisionale fissata dai giudici è [illegible]

Abderrahim [illegible] Boustani, l'omicida

130 milioni per Adriana Temperini e di 150 per il figlio.

La moglie di Fulvio Avventurino preferisce evitare ogni polemica. «Questa sentenza mi va benissimo - dice [illegible] filo di voce - ma non lo dico per vendetta. Quel giovane non potrà fare altre cose cattive, rovinare altre famiglie, mettere a repentaglio la vita di altre persone. Purtroppo, però, questa condanna non potrà restituirmi mio marito».

Adriana Temperini è una donna provata, distrutta. Mesi di udienze hanno lasciato il segno. «Per tre anni - prosegue - abbiamo assistito quel giovane con affetto. E' giusto ora che paghi per quello che ha fatto. Io e mio marito abbiamo cercato di consigliarlo [illegible], ma tutti i riguardi [illegible] sono [illegible] a nulla». Potrà mai perdonare l'assassino di suo marito? «Sono cattolica osservante - conclude - e in tutti questi giorni ho pregato il Signore di aiutarmi a perdonare Abderrahim. Ma non ci [illegible] ancora riuscita. Nè lui nè il [illegible] avvocato per quello che ha detto durante il proces- [illegible]. Mio marito [illegible] una persona onesta, generosa».

Infine il commento dell'avvocato Nazzareno Siccardi, che non nasconde la propria amarezza. Il legale albenganese sperava in una condanna più mite: «E' una sentenza deludente - sono le sue prime parole -. [illegible] sarei aspettato una sentenza più moderata per l'entità della pena». «Tuttavia - conclude l'avvocato - poichè ho un'elevata stima e considerazione dei giudici togati di questa Corte voglio riservarmi una più approfondita valutazione, dopo [illegible] lettura della motivazione della sentenza».

Claudio Vimercati

Rinvio a giudizio per Daolio

Il padre morì per i maltrattamenti? Presto il processo a madre e figlio

PIETRA [illegible]. Con «ingiurie, umiliazioni, percosse e privazioni» avrebbero provocato la morte del loro congiunto. Con questa grave accusa Lorenzo Daolio, 25 anni, e Teresa Canelo, 66 anni, abitanti a Pietra Ligure in piazza Bottaro 4/1 sono stati rinviati a giudizio, ieri mattina, per la morte di Luigi Daolio avvenuta [illegible] 18 dicembre di due anni fa. Il figlio e la moglie dell'uomo, secondo il giudice dell'udienza preliminare Fiorenza Giorgi, devono essere processa- [illegible] per «morte in seguito a maltrattamenti» (articolo 572 del codice penale). Rischiano da 12 a vent'anni di carcere. Il processo in Corte d'Assiste è stato fissato per il 15 febbraio del prossimo anno.

La [illegible] di Luigi Daolio, avvenuta per arresto cardio-circolatorio, aveva destato grande scalpore. L'uomo era stato trovato morto dal figlio nel bagno di [illegible]. Fin da subito i sospetti dei carabinieri si erano [illegible]olti ai due familiari. Molti vicini di casa avrebbero confermato i maltrattamenti, «fisici e morali», a cui l'uomo sarebbe [illegible] sottoposto per lungo tempo. Lorenzo Daolio e Teresa Cane- [illegible], difesi dall'avvocato Enrico Nan, hanno sempre respinto con sdegno le accuse. Secondo la loro versione Luigi Daolio [illegible] morto per cause naturali viste le [illegible] precarie condizioni di salute. I segni che aveva sul corpo sarebbero stati provocati [illegible] [illegible] caduta da bicicletta avvenuta qualche giorno prima della morte. [a. r.]

Lorenzo Daolio accusato di aver provocato la morte del padre Luigi

NOTIZIE FLASH

[illegible]

Incendio in via Cornice: [illegible] fumaria difettosa

Forse il difettoso funzionamento di [illegible] canna fumaria ha provocato l'incendio che l'altra sera ha distrutto il tetto di un [illegible]ggiato in via Cornice 16. Danni per alcune centinaia di milioni. [a. r.]

SPOTORNO

Vigili in guanti bianchi fanno la guardia al Comune

Torna, ogni mattina, [illegible] guardia stile Buckingham Palace davanti all'ingresso del Comune. La decisione della giunta, rispetto alla prima edizione, ora conta su una novità in più: i vigili dovranno indossare anche i guanti bianchi. [m. nu.]

SPOTORNO

Un antico pozzo scoperto nella vecchia Aurelia

[illegible] pozzo antico è stato scoperto nei giorni scorsi a Spotorno durante alcuni scavi in via Vecchia Aurelia. Lo segnala al sindaco il consigliere Francesco Spiga che ora chiede di bloccare l'intervento per verificare l'importanza del ritrovamento. [a. r.]

ANDORA

Bruciati per tutto il giorno i boschi di Conna

Un incendio è divampato ieri mattina intorno alle 7 a Conna in località Garassini bruciando un ampio tratto di collina. I vigili del fuoco, assieme a carabinieri, vigili urbani, volontari e forestale sono rimasti impegnati per tutta la mattinata. [m. br.]

[illegible] SUL [illegible]

Venerdì prossimo sciopero alla Sar

I dipendenti della Sar, l'azienda che [illegible] il trasporto pubblico nel Ponente savonese, hanno proclamato uno sciopero per venerdì prossimo dalle 16 alle 20. [r. sr.]

[illegible] E MALAVITA

Prevede l'espulsione per tutti gli extracomunitari condannati

Il decreto Dini sui clandestini apre la discussione ad Albenga

ALBENGA. La notizia [illegible] prossimo varo di un decreto che renda certa e rapida la procedura di espulsione per gli immigrati che commettono reati è stata accolta favorevolmente nel ponente [illegible]e, dove maggiormente si sente il problema degli extracomunitari clandestini. Anche se il dibattito politico [illegible] registrare nell'albenganese voci contrarie a provvedimenti che «decidono su accuse e non su condanne» (come si afferma nell'ambito della curia vescovile), tuttavia [illegible] proposta di decreto legge risponde alle richieste emerse nel dibattito organizzato da La Stampa nella sala consigliare del Comune lo scor- [illegible] 23 maggio.

In quell'occasione si [illegible] parlato, da parte della maggioranza degli intervenuti, [illegible] [illegible] garantismo» e della necessità di non dover attendere l'esito [illegible] ricorso al Tar, che di fatto sospendeva il provvedimento di rimpatrio obbligatorio. Proprio i provvedimenti che Dini ha [illegible]nunciato ne giorni scorsi a Roma.

Il 23 maggio il vicequestore Luigi Lanza aveva ricordato che dei 600 provvedimenti presi nell'ultimo anno e mezzo [illegible] provincia di Savona pochi si erano conclusi [illegible] l'espulsione degli immigrati accusati e condannati per reati vari.

Eugenio Lertora, comandante dei vigili urbani di Albenga, impegnato da tempo nella lotta [illegible] crimini commessi dagli extracomunitari, afferma: «Tutto dipende da [illegible] [illegible] potranno concretizzare i provvedimenti da parte del pretore che dovrà distinguere, all'interno degli immigrati, quelli che delinquono da quelli che solo occasionalmente sono caduti [illegible] un reato. La pressione degli extracomunitari nel nostro comune si va allentando. Ad Albenga gli immigrati sono [illegible] 300 ai 500».

Riserbo anche alla Compagnia dei carabinieri di Albenga dove si commenta: «E' presto per un parere. Occorre prima conoscere il testo esatto del provvedimento e poi metterlo alla prova dei fatti».

Intanto continuano sistematicamente [illegible] cadenza settimanale i pattuglioni che effettuano controlli e blitz, per cercare di «scremare» gli irregolari ed i malavitosi.

Anche da parte dei tutori dell'ordine, che vivono in prima linea questi problemi, c'è la richiesta di [illegible] provvedimento che sia «bilanciato», che cioè accanto a procedure più immediate e drastiche (l'eventuale [illegible] [illegible] ferma il procedimento di espulsione), [illegible] esaminino anche gli aspetti legati al traffico di clandestini, [illegible] permessi di lavoro stagionali, alla regolarizzazione di coloro che già lavorano. [r. sr.]

ALASSIO

Indagato il maresciallo

Il comandante della stazione dei carabinieri, Nicola Marino, è indagato per concussione. Un'accusa che, [illegible] Alassio, dove il maresciallo Marino è conosciuto e stimato da molti, ha suscitato incredulità e poca disponibilità ad essere accettate dalla maggior parte della gente. Il fatto in base al quale sembra che il pm Francesco Greco abbia chiesto il suo rinvio a giudizio per l'udienza preliminare davanti al Gip è infatti controversa. Nicola Marino avrebbe preteso 200 mila lire dal proprietario di [illegible] appartamento per rendere esecutivo uno sfratto. Per il momento si tratta solamente di un'indiscrezione, una brutta storia senza conferme, che [illegible] indignato l'interessato e i dirigenti della compagnia di Alassio. Afferma il capitano Marco Bianchi: «Nonostante quello che è stato detto, noi faremo sempre il nostro dovere fino in fondo. E questo vale anche per il maresciallo Nicola Marino». [m. br.]

Ambientato nel 1939

Il [illegible] club [illegible] un libro [illegible] Gianni Clerici

ALASSIO. Uno dei tre romanzi brevi che compongono «I gesti bianchi», il libro del giornalista e scrittore Gianni Clerici, è interamente dedicato all'Alassio del 1939 e al suo tennis club. La trilogia infatti si compone di «Londra 1960», «Costa Azzurra 1950» e «Alassio 1939». Il libro (edito da Baldini e Castoldi, lire 30 mila) verrà presentato a gennaio a cura della civica biblioteca proprio in quella «club house» in cui si svolgono le vicende della maturazione sportiva, ma soprattutto esistenziale, del protagonista. Un mondo anglosassone dorato, quello del tennis club, diretto da Mister Goodchild, dove giocava sir Daniel Hanbury, capo della comunità inglese. Ma la guerra e il fascismo dissolveranno quel mondo e quei personaggi. Clerici, che fu ottimo tennista, ha definito quelli di Alassio «i più bei campi in terra battuta d'Italia» [r. sr.]

ALASSIO

Troppe seconde case?

Il Piano alberghi è criticato [illegible] dal pds

ALASSIO. «Alassio sarà ancora una città turistica»? Nuove critiche al Piano alberghiero, approvato dalla maggioranza, da parte del Pds alassino. «Si è fatto un gran parlare, da molti anni a questa parte nella nostra città, della riqualificazione del turismo ed ora che si è arrivati (finalmente!) all'adozione in Consiglio comunale di due importantissimi strumenti di programmazione (Prg e programma delle strutture turistico-ricettive), ci si può rendere conto che si è disattesa completa- [illegible]mente tale [illegible]etto», afferma il segretario del Pds-Unione [illegible]munale di Alassio, Fausto Faustelli. L'attenzione è focalizzata soprattutto sulla trasforma- [illegible] di hotels in appartamenti. Prosegue Faustelli: «E' giu- [illegible] puntare sulle seconde case? Crediamo di no e riteniamo di condividere quest'idea con la quasi totalità dei cittadini di Alassio». [m. br.]

TOIRANO

L'ha deciso il giudice

Figlia molestata Il padre [illegible] potrà [illegible] in paese

SAVONA. E' tornato in libertà, ma [illegible] il divieto di dimorare a Toirano. E' la decisione, presa ieri mattina dal tribunale del riesame, [illegible] confronti di M.S., 42 anni, venditore ambulante, accusato di aver commesso atti di libidine sulla figlia minorenne.

La vicenda era venuta alla luce nel luglio scorso, in seguito a un'indagine condotta dai carabinieri. L'uomo [illegible] stato arrestato e dopo qualche settima- [illegible] aveva ottenuto gli arresti domiciliari. Nei giorni scorsi, il difensore di M.S. ha presentato un'istanza di remissione in libertà del [illegible] assistito, che è stata discussa ieri mattina dai giudici. Il tribunale ha accolto le richieste del legale, ma ha disposto che l'ambulante non possa risiedere a Toirano. All'origine del provvedimento ci sarebbe la necessità di evitare che l'uomo possa avvicinare la figlia. [c. v.]

[illegible]

Accusano il sindaco

Sul caso Vescovi i vigili urbani fanno quadrato

LOANO. Il ricorso al Tribunale amministrativo regionale dell'ex comandate «degradato» dei vigili urbani di Loano, Bruno Vescovi, sarà pagato dall'Associazione nazionale comandanti urbani. La decisione è stata presa l'altra sera a Savona durante un vertice dei responsabili dei vigili della provincia. L'Ancu denuncerà il sindaco di Loano, Francesco Cenere, per violazione del contratto di lavoro. Il primo cittadino è sotto accusa per aver trasferito Vescovi all'ufficio provveditorato. Cenere ha sempre sostenuto che la decisioone è stata presa «per motivi di servizio». Secondo molti invece questo trasferimento è una sorta di punizione inflitta dalla giunta municipale [illegible] comandate dei vigili che non sarebbe stato all'altezza della situazione [illegible] molte occasioni come la gestione dei 7 vigili assunti temporaneamente [illegible] estate. [s. r.]

COMUNE DI ALBISOLA SUPERIORE

IL SINDACO

rende noto che dal 5/2/1996 verrà eseguita l'esumazione ordinaria [illegible] campo C nel Cimitero della Pace. Ai [illegible] art. [illegible] Regolamento Nazionale Polizia Mortuaria 10/9/90 n. 285, le [illegible] rinvenute [illegible] fosse [illegible] raccolte [illegible] depositate nell'ossario comune a meno che coloro che vi abbiano interesse presentino domanda all'Ufficio Anagrafe di raccoglierle [illegible] deporle in [illegible] [illegible] loculi, entro il 31/12/1995.

IL SINDACO
F.to G. Durante

Per la pubblicità [illegible]
LA STAMPA
PK
publikompass
17100 SAVONA
Piazza G. Marconi 3/5-3/6
Tel. (019) 814.887-811.182

Intervista al sindaco Franco Delfino da sei mesi alla guida della giunta

Strada da 4 miliardi a Carcare

Progetto del Comune per una variante tra Vispa e il bivio per Plodio. Servirà una zona destinata a insediamenti artigianali e residenziali. Una serie di interventi per le scuole

CARCARE. E' la politica dei piccoli «passi» quella che Franco Delfino sembra aver adottato nei primi sei mesi del suo mandato in veste di sindaco di Carcare.

Interventi viari, lavori nelle scuole materna, elementare e media, installazione di punti-luce, ristrutturazione del palazzo municipale e della biblioteca per una spesa complessiva di oltre due miliardi, senza contare il lungo elenco di interventi del dopo-alluvione (600 milioni), e una serie di iniziative di carattere socio-culturale in collaborazione con gruppi e associazioni.

Insomma, un bilancio, che Delfino definisce «positivo, anche se parlare di bilanci è ancora dubbio prematuro». «Stiamo tentando - spiega Delfino - di mantenere, nonostante i problemi finanziari, ciò che avevamo promesso in campagna elettorale, ovvero realizzare, nei primi due anni, interventi di piccola entità rispondendo così alle richieste della popolazione».

Oltre alle opere di «ordinaria quotidianità», alcune delle quali erano già state programmate dalla precedente amministrazione guidata da Paolo Tesaldi, non tarderanno a seguire progetti più ambiziosi, cui la giunta Delfino, composta da pidiessini, popolari e rappresentanti dell'area socialista, sta già lavorando.

Un esempio? La «bretella

Franco Delfino, sindaco di Carcare

Mulino». Una sorta di variante che dalla frazione Vispa, attraversando la piana del Mulino all'altezza del tracciato autostradale, si collegherebbe con il bivio di Plodio. Costo del progetto, che verrebbe realizzato con un accordo di programma tra Provincia e Comune, circa 4 miliardi.

«La variante - secondo il sindaco Delfino - servirebbe l'area del Mulino, dove sono previsti nuovi insediamenti residenziali, e quella della "Paleta", già dotata di rete idrica e della condotta di allaccio al depuratore consortile, che potrebbe venire inserito nel Piano territoriale di coordinamento quale zona dove installare nuove attività artigianali e piccola industria».

Tuttavia, sarà necessario attendere l'approvazione del nuovo piano regolatore, su cui sono state presentate numerose e articolate osservazioni. «Piano - spiega Delfino - che la giunta dovrebbe portare in Consiglio entro il prossimo mese di gennaio.

Programmi e progetti, molti dei quali già attuati o in fase di ultimazione, cui si aggiungono alcune nuove assunzioni per rafforzare la pianta organica del Comune. In tempi brevi verranno assunti, attraverso la mobilità, un vigile urbano e un operaio, mentre per l'Ufficio ragioneria sarà necessario attendere il bando di concorso.

Sei mesi di intenso lavoro, dunque, per l'amministrazione carcarese che mercoledì prossimo, in sede di Consiglio, sarà chiamata, fra l'altro, ad approvare, la realizzazione di due area-verdi, alcuni interventi di viabilità e una serie di lavori sulle infrastrutture pubbliche. All'ordine del giorno, anche alcune interrogazioni da parte della minoranza, con la quale il sindaco Delfino, «al di là delle ideologie politiche e delle posizioni», afferma di avere, sulle questioni di interesse generale, «un buon rapporto di collaborazione».

Lucia Barlocco

Roccavignale

«Cancellati» i capannoni

ROCCAVIGNALE. Inesattezze cartografiche sul Piano territoriale di coordinamento. A rilevarle l'errore, gli amministratori comunali di Roccavignale e Millesimo che ora chiedono ufficialmente la ridefinizione corretta dell'area industriale di Zemolo.

«In tale zona - scrivono i sindaci Claudio Giuseppe Bracco e Michele Boffa nel documento unitario che raccoglie le osservazioni al Piano -, infatti, non sono state comprese alcune costruzioni a destinazione industriale recentemente edificate». Inesattezza di poco conto cui si aggiungono perplessità «riguardanti la normativa e le modalità di attuazione relative all'area». Gli amministratori comunali spiegano che «la strada proposta in località Zemolo segue un tracciato errato che interferisce con capannoni già costruiti, ma che non risultano ancora sulla carta non aggiornata. Inoltre la suddivisione in settori dell'area pare artificiosa perchè non rispetta i confini dei comuni interessati». [l. b.]

Giovane denunciato per furto di attrezzi a Osiglia

Cairo, ladri scatenati svaligiati due alloggi

CAIRO M. Un valbormidese di 30 anni, B.R., è stato denunciato a piede libero dai carabinieri di Cairo Montenotte per furto aggravato.

Il giovane sarebbe l'autore di un furto messo a segno nell'ottobre scorso ai danni di un abitante di Osiglia cui erano stati sottratti attrezzature agricole e trapani per un valore complessivo di circa due milioni. La refurtiva era poi stata recuperata dalle forze dell'ordine e riconsegnata al legittimo proprietario.

Intanto, in Val Bormida, continua l'allarme furti. L'altro ieri i soliti ignoti hanno fatto irruzione nell'alloggio di Mauro Gaia, in via Monte Castello a Cairo, rubando gioielli per circa 8 milioni. Inoltre, alcune auto parcheggiate nei pressi della 3M di Ferrania, di proprietà dei dipendenti dello stabilimento chimico, sono state prese di mira dai malviventi che hanno rubato autoradio e oggetti lasciati nell'abitacolo. Sempre a Ferrania, la scorsa settimana, i ladri si erano introdotti nell'abitazione di un artigiano impossessandosi di una pelliccia, contanti e oggetti in oro per un valore di circa 8 milioni. Alloggio che in cinque anni è stato preso di mira per ben tre volte.

Un elenco cui si aggiunge il furto messo a segno, di recente, in un'antica villa di Dego, in località Castello, dove i ladri hanno rubato porte e finestre intarsiate di grande valore. Senza contare quelli registratisi a Cairo ai danni di negozi e magazzini di utensileria, a Millesimo in abitazioni private e attività commerciali, e a Carcare.

Controlli a tappeto dei carabinieri

Per arginare tale fenomeno, che sta creando preoccupazione e timore tra la popolazione, le forze dell'ordine che operano sul territorio hanno ulteriormente intensificato i controlli. Controlli a tappeto che vedono impegnati carabinieri e polizia municipale con una serie di ispezioni nelle zone a maggior rischio e con decine di pattugliamenti lungo le principali vie di collegamento dell'intera Val Bormida. [l. b.]

NOTIZIE FLASH

Mostra di documenti storici sugli emigranti in Argentina

Video e documenti sugli emigranti italiani in Argentina a cornice della mostra di sculture che si inaugura oggi in via della Stazione. L'esposizione, allestita in una villa di località Rossi e curata da Guido Bruno, raccoglie le opere della scultrice Neomi Sanguinetti, argentina, ma di origine italiana. [l. b.]

MALLARE

Devono essere riesaminati gli oneri di urbanizzazione

Il Consiglio comunale in programma l'altra sera è stato aggiornato alla prossima settimana. «Il rinvio - spiega il sindaco Piero Giribone - è stato determinato da una serie di problemi tecnici legati all'applicazione dei nuovi oneri di urbanizzazione». [l. b.]

Il direttivo della Pro Loco elegge il nuovo presidente

Domani sera elezione del presidente della Pro loco. La scorsa settimana era stato nominato il Consiglio direttivo e si era discusso sul bilancio. Presidente uscente è Aldo Ivaldo. [l. b.]

Dal convegno di Caserta filtrano le strategie dell'azienda

Ferrania, «Nord chiama Sud» importanti sinergie per la 3M

CAIRO M. Il recupero dello stabilimento 3M di Ferrania passa per Caserta. Il grande complesso della multinazionale in attività da molti anni ormai nella città della storica reggia, vicino a Napoli, ha incominciato, infatti, a produrre componenti necessari alle lavorazioni che si svolgono nello stabilimento della Val Bormida.

I due maggiori complessi industriali della 3M in Italia, Caserta e Ferrania, legati da un destino comune come successo fino ad ora.

Lo ha rivelato al convegno «Nuovi percorsi per l'economia e la società in Italia», che si è concluso proprio ieri nella città campana, Donato Pasquariello, direttore dello stabilimento di Caserta.

«E' un esempio di coralità fra Nord e Sud - ha tra l'altro affermato - e di ottimizzazione delle sinergie ,che potrà essere di esempio anche per altri grandi gruppi industriali».

Quindi, il messaggio che arriva dal gruppo industriale 3M non è quello di puntare alla diversificazione Nord-Sud tramite, ed esempio le gabbie salariali, ma puntare alla collaborazione più stretta di due realtà economiche che riescono a produrre ed essere attive insieme, come nel caso dei due stabilimenti della Val Bormida.

Al convegno di Caserta organizzato dal gruppo 3M hanno preso parte, oltre agli amministratori locali e a sindacalisti dell'area savonese e ligure, Cesare Annibaldi, direttore centrale della Fiat, Antonio Pinna Berchet, consigliere di amministrazione della stessa 3M, i segretari Sergio D'Antoni e Raffaele Morese della Cisl e Stefano Patriarca della Cgil. [e. m.]

ACNA DI CENGIO

Nuovi timori in fabbrica

Preoccupazioni e timori tra i lavoratori dell'Organic Chemicals, Acna, di Cengio. Dopo aver scritto al presidente del Consiglio, Dini, rivendicando l'applicazione delle direttive della «Commissione Ricciuto», si apprestano ora a chiedere anche l'intervento del prefetto. «E' assolutamente necessario - dice Pino Congiu della Uil - che la prefettura si attivi per tentare di trovare una soluzione ad una questione che va avanti ormai da troppi anni». E aggiunge: «Siamo assistendo a nuove strumentalizzazioni sul caso della fabbrica chimica. E' tempo che gli enti preposti diano una risposta precisa sul futuro dello stabilimento». Preoccupazioni anche e soprattutto sui ritardi legati al pronunciamento sulla valutazione di impatto ambientale per il Resol. «Il termine per avere una risposta sull'impianto - ricorda il sindacalista - è scaduto a fine ottobre. E' pertanto necessaria una decisione in tempi brevi». [l. b.]

Oggi l'inaugurazione

Super ambulanza per la di Millesimo

MILLESIMO. Inaugurazione, oggi alle 15, della nuova autolettiga della Croce Rossa di Millesimo. Si tratta di un'unità mobile di il cui costo i 90 milioni, somma raccolta con offerte di volontari, enti e privati.

Con l'entrata in funzione della nuova ambulanza il parco-macchine raggiunge quota cinque. «Tre autolettighe erano state acquistate grazie ai contributi dei militi», ricorda il presidente, Mario Odasso, il quale illustra l'attività del comitato millesimese. «Abbiamo una media di tre interventi al giorno. I volontari sono una cinquantina, numero che tuttavia non risulta ancora sufficiente», spiega. Intanto, a Cengio, dove di recente è stata acquistata una nuova ambulanza super-attrezzata, proseguono i corsi per aspiranti volontari del cui partecipano una quarantina di giovani. [l. b.]

Per tutti i bambini

Oggi a Cengio giochi in piazza e «castagnata»

CENGIO. «Per un amico in più», è il tema della festa interamente dedicata ai bimbi e alle loro famiglie, che si terrà oggi, in piazza S.Giuseppe, a Cengio. In programma, a partire dalle 14, condizioni metereologiche permettendo, vi saranno una serie di giochi e la tradizionale castagnata.

L'iniziativa, che segue quella dedicata degli «amici di Pinocchio», è organizzata e curata dall'oratorio parrocchiale, la attività è gestita da un gruppo di volontari e che vede la presenza di decine di bambini e ragazzi.

L'obiettivo della festa di oggi, come spiegano i promotori, oltre a trascorrere una giornata insieme, è quello di permettere ai ragazzi e alle famiglie di allacciare nuovi legami, nuove amicizie.

Insomma, quello di allargare la spesso ristretta cerchia di conoscenze». [l. b.]

Consiglio comunale

Lavori pubblici e servizi sociali a Cairo e Rocchetta

CAIRO M. Osservazioni al Piano territoriale di coordinamento, modifiche ai regolamenti dell'asilo-nido e del funzionamento della biblioteca civica, modifica alla convenzione sottoscritta nel '92 dai Comuni di Cairo, Piana Crixia e Dego per la gestione dei servizi sociali, e rinnovo della Commissione edilizia. Questi alcuni degli argomenti su cui domani, alle 21, discuterà il Consiglio comunale di Cairo, presieduto dal sindaco Franca Belfiore, che prevede dieci punti all'ordine del giorno.

In discussione, inoltre, l'ampliamento del piano di lottizzazione della zona Rebufelli, e la permuta di un terreno in frazione S.Giuseppe con la sistemazione e il completamento dell'area-verde. Il Consiglio, infine, sarà chiamato ad esprimersi su un documento politico di condanna alla ripresa degli esperimenti nucleari. [l. b.]

IMPORTANTE INIZIATIVA DELL'INA A SAVONA

Ricerca di mercato sulla Previdenza integrativa

Come farsi una pensione recuperando ogni anno sulle tasse il 22% dell'investimento

Farsi una pensione personale, con un robusto contributo dello Stato. Una tesi che in questi tempi di "pubbliche sofferenze" sembrerebbe azzardata da sostenere, ma che è invece facilmente dimostrabile. E' sufficiente partire dal principio che l'adesione ad un fondo patrimoniale è una scelta di risparmio dalla doppia finalità: benefici futuri da un lato, vantaggi immediati dall'altro. E questi ultimi hanno una loro logica inattaccabile. La legge ha infatti inteso agevolare il risparmio previdenziale rispetto ad altri investimenti finanziari, abbattendo drasticamente la tassazione Irpef sui versamenti effettuati alle società assicurazioni per "costruirsi" una rendita personale. L'imposta che ogni anno può essere sottratta al fisco è pari a **550.000** lire, ovvero il **22%** dei primi 2.500.000 investiti un fondo patrimoniale. Tanto? Poco? Probabilmente abbastanza, anche se da tempo da più parti, in modo autorevole, si sta ponendo il problema di ampliare i margini di detraibilità dall'Irpef per chi è impegnato in un programma di previdenza volontaria. Ma tra i vantaggi immediati è da sottolineare anche la funzione di tutela familiare che automaticamente con l'adesione ad uno dei fondi patrimoniali INA: in caso di sopraggiunta invalidità si è esonerati dai versamenti, cui provvederà direttamente l'istituto, pronto anche, nel caso, a liquidare agli eredi il capitale maturato. Bonus fiscale, tutela personale e tutela familiare: tre ottimi motivi per ritagliarsi "quote" nei fondi, capitalizzando un risparmio che diventerà, a scadenza del programma, pensione integrativa adeguata all'impegno e alle attese. Integrativa sì, anche - almeno per chi è sotto i 45 anni -, del tutto fondamentale per il mantenimento di uno "status" decoroso dopo la chiusura dell'attività lavorativa.

Anche senza tener conto di nuovi giri di vite, sempre in agguato, al sistema previdenziale obbligatorio, è pressoché certo che i giovani da pochi anni inseriti nel mondo del lavoro andranno in pensione con l'equivalente, in lire costanti, del 50% circa dello stipendio. Una rendita che garantirebbe nemmeno un livello minimo di sussistenza. Un dramma per i trentenni di oggi, un dramma a lungo termine ma che si profila in modo inesorabile. Tra i primi a capire cosa si sta preparando per gli anni Duemila sono stati gli uomini dell'INA, oggi in grado di offrire solide trincee per la difesa del tenore di vita attraverso tre fondi patrimoniali a qualità garantita! Moneta Forte, Valore Attivo, Valute Estere, strumenti che possono adeguarsi ad ogni esigenza e possibilità personali.

INA

FONDO INA - MONETA FORTE

ETA'	RISPARMIO MENSILE INIZIALE	DURATA PROGRAMMA	ETA' A SCADENZA	CAPITALE LIQUIDABILE ALLA SCADENZA	PENSIONE ANNUALE ADEGUABILE
24	100.000	26	50	168.384.641	10.764.662
28	150.000	27	55	265.061.984	18.715.763
36	175.000	24	60	260.555.984	20.673.236
39	208.000	21	60	193.897.258	15.384.390
	208.000	22		187.848.814	17.264.245
	300.000	16		122.093.495	11.221.002

L'adeguamento dell'accantonamento avviene sulla base del tasso di riferimento della gestione. (*) Ipotesi adottata 8% conforme ISVAP Inflazione 4% - Gestione patrimoniale «Moneta Forte», linea S

Per il vostro programma personalizzato:

Agenzia generale **AUTENZIO & FELISATTI**

Piazza Saffi, 4 - Tel. **019/82** - **Fax 019/82 09 44** - SAVONA

ZUCCHERO A NIZZA

Martedì il ritorno di «Sugar»

Zucchero «Sugar» Fornaciari torna in Costa Azzurra. Martedì il cantautore salirà sul palcoscenico del Théâtre de Verdure a distanza di tre anni dall'ultima esibizione sulla stessa arena. L'attesissimo spettacolo, che si incentrerà sui brani già conosciutissimi estratti dall'ultimo album «Spirito Divino», ha richiamato come sempre l'attenzione di moltissimi italiani che si preparano alla trasferta di Nizza per scatenarsi al ritmo dei grandi successi di Zucchero, da «Donne» a «Con le Mani», da «Dune Mosse» all'ultima «Papà perchè». Il concerto sarà aperto da quello dei «Nine Below Zero».

I biglietti sono disponibili fino a domani sera a Ventimiglia da Storyville, a Vallecrosia da Fotocarlo e a Imperia, da Tuttomusica, e fino a martedì pomeriggio a Santhomo, da Popoff, al prezzo di 58 mila e 500. Il prossimo appuntamento con il rock dal vivo al Théâtre de Verdure e quattro giorni dopo, sabato 18 novembre, con il chitarrista americano Joe Satriani, maestro dei più grandi chitarristi degli ultimi anni. I biglietti sono in vendita da Popoff e Tuttomusica a 51 mila e 500 lire. [d. bo.]

Roby Brutos e Mister Forest le «star» in Riviera

E' una notte di cabaret

Una festa all'insegna della dance-soft al Pick-Up di Calizzano
Serata live per Zanzibar e Baxadonne. I locali che si rinnovano

Roby Brutos alla sala Hemingway di Alassio e «Mister Forest» al Bella Marinella di Loano. Sono gli appuntamenti con il cabaret in programma per la serata di oggi in Riviera. Da segnalare la festa con musica dance-soft al «Pick Up» di Calizzano. Pomeriggio con la dance più ritmata invece all'Onda di Laigueglia e al Rajah di Pietra Ligure. Intanto ci sono locali che chiudono, per restauri o per cambio di gestione e altri che inaugurano a giorni la stagione autunno-inverno.

Il «Bella Marinella», sul lungomare di Loano, sotto la direzione di Renzo Sinacori insiste con la domenica sera all'insegna del cabaret per lanciare giovani talenti. Questa sera attesa esibizione di «Mister Foresta», all'anagrafe Michele Foresta.

Il giovane comico nasce artisticamente a Milano dove frequenta la scuola di mimo e teatro «Il Palcoscenico». «Mister Foreste unendo l'abilità tipica dei maghi «impegnati» e una vena comica di stampo cabarettistico, interpreta un candido e scalcinato mago, una sorta di Giucas Casella «sfigato» e disastroso. Il Bella Marinella di Loano ospiterà nelle prossime domeniche Norberto Midani, Beppe Altissimi e «I Fichi d'India».

Nella sala inferiore del Caffè Roma, in centro ad Alassio, show demenziale, dalle 23, con Boby Brutos. La Hemingway di Alassio conclude il primo ciclo delle domeniche con il cabaret. La rassegna riprenderà comunque a dicembre.

Sono due le discoteche che richiamano i giovanissimi lo domeni pomeriggio con underground, commerciale e soft-techno. Sono in particolare l'Onda sulla via Aurelia a Laigueglia e il Rajah in piazza Castello a Pietra.

Fra gli appuntamenti in discoteca (pochi i locali aperti questa sera) da segnalare la fe con la dance soft, giochi ed animazione in programma al Pick Up di Calizzano.

Tre i locali notturni chiusi in queste settimane. Sono lo Scotch di Finale che ha in vista un cambio di gestione, l'U-'Brecche di Alassio che riaprirà prossimamente completamente ristrutturato.

Giovedì 16 novembre festa di inaugurazione stagionale alla Biffa in via Monastero a Noli.

Fra gli altri appuntamenti di questa sera sono da segnalare la «Festa di San Martino» alla Casa del Priore di Andora, il «Gatto e la Volpe» live al Dau Baci sul lungomare di Vado Ligure e le grandi orchestre del liscio-revival al Salone delle Feste di Villanova d'Albenga (orchestra «Orsa Maggiore»), al Salita di Loano, al Patio di Finalpia e a Le Chat di Savona.

Ancora rigorosamente live allo Zanzibar di Alassio e al Baxadonne di Albenga.

[a. r.]

STASERA AL CINEMA

SAVONA

Teatro Chiabrera Concerto del pianista Bruno Raco. Ridotto del Chiabrera. Ore 11,45, organizzato dal fondazione Rosa Pescetto

L.

Astor ☎
Tel. 854 627
Or.: 15,30/17,15/19/20,40
22,30 - L. 10.000/7000
Johnny Mnemonic
di R. Longo, con K. Reeves, D. Meyer, Ice-T. (Usa '95) Un corriere del 21° secolo trasporta segreti in un chip inserito nel cervello, ma ha dovuto farsi asportare i ricordi. Ora li vuole indietro. Da Gibson. N. V. 1h 40' **Fantascienza**

Diana 1 ☎
Tel. 825.714
Or.: 15,30/17,15/19/20,40
22,30. L. 10.000/7000
Io no spik inglish
di C. Vanzina, con P. Villaggio, I. Price, C. Pickles (Italia '95) Un assicuratore di mezz'età, costretto a imparare l'inglese, parte alla volta di Oxford: nel college dovrà convivere con decine di ragazzini scatenati. N. V. 1h 35' **Comm.**

Diana 2
Tel. 825.714
Or.: 15,45/18/20,15
22,30. L. 10.000/7000
Forget Paris
di B. Crystal, con B. Crystal, D. Wagner, J. Montegna (Usa '95) – Un americano a Parigi alle prese con la bara del padre rotta convolto in una di amore e disamore coniugale N. V. 1h 50' **Sentimentale**

Diana B
Tel. 825.714
Or.: 15,30/17,15/19/20,40
22,30 L. 10.000/7000
che sia femmina
di J. Balasko, con V. Abril, J. Balasko, M. Bosé (Fra./Spa. '95) – Un matrimonio rischia di esplodere quando nel triangolo degli adulteri arriva una donna che cerca di sedurre la moglie N. V. 1h 48' **Commedia**

Eldorado
Tel. 820.583
Or.: 15,30/17,15/19/20,40
22.30 Lire 10.000/7000
Dredd
di D. Cannon, con S. Stallone, A. Assante, D. Lane (Usa '95) In un secolo nel futuro, un poliziotto spietato ma giusto combatte un pericoloso criminale. Dall'omonimo fumetto degli Anni 50 N. V. 1h 40' **Fantathriller**

Filmstudio
Tel. 838.83.22
Or.: 15.30/17.30/20.30/22.30
Lire 5000
Romanzo di un giovane povero
di E. Scola, con A. Sordi, R. Rovelle, I. Ferrari (Italia '95) Un pensionato offre 30 milioni a un laureato senza lavoro perché uccida la moglie in un incidente simulato. Ma tutto va storto. N. V. 2h **Tragicommedia**

Jolly
Tel. 850.570
Or.: 15,30/17,30/20,30
22,30 L. 9000/5000/5000
Film a luci rosse

Salesiani
Ore 15,30
Lire 7000/5000
Il primo cavaliere ☎
di J. Zucker, con R. Gere, S. Connery, J. Osmond (Usa '95) — La leggenda dei cavalieri della tavola rotonda, con battaglie, l'amore tra Lancillotto e Ginevra, in un epoca medioevo. N. V. 2h 06' **Epico**

ALASSIO
Tel. 84.02.63. Or.:
22.30; fest. e pref. 16,30/18,30/20,
Lire 10.000/8000/5000
Qualcosa di cui sparlare
di L. Hallstrom, con J. Roberts, D. Quaid, R. Duvall (Usa '95) – Tradita, una bella moglie si ribella alle scappatelle del marito, rivelandone la propria vita e getta lo scompiglio tra amici e parenti. N. V. 1h 45' **Commedia**

Ritz
Tel. 640.427
Or.: 20,15/22,30; fest. e pref. 15,45/18/20,15/22,30
Lire 10.000/8000/5000
Showgirls ☎
di P. Verhoeven, con E. Berkley, G. Gershon, K. MacLachlan (Usa '95) — In fuga dal passato, una spogliarellista e ballerina di «lap dance» tenta la scalata al successo sui grandi palcoscenici di Las Vegas. V. M.14 2h 10' **Erotico**

Ambra
Tel. 55.600
Or.: 20,15/22,30 fest. 15,30/18
Lire 4500
Die Hard ☎
di J. McTiernan, con B. Willis, J. Irons, S. L. Jackson (Usa '95) — Terza avventura mozzafiato per il detective McClane, che deve vedersela con un pazzo deposito e tutto che tiene in ostaggio la città di New York. N. V. 2h 10' **Thriller**

Astor
Tel. 50.997
Or.: 20.30/22,30; fest. e pref. 16,30/18,30/20.30/22,30
Lire 6000/5000
Nine months, Imprevisti d'amore ☎
di C. Columbus, con H. Grant, J. Moore, J. Goldblum (Usa '95) — La vita spensierata e alla grande di Samuel sta per essere sconvolta... la sua adorata moglettina aspetta il loro primo figlio. N. V. 1h 40' **Comm**

ALBISOLA
Teatro
Ore 21
Lire 15.000
OGGI RIPOSO

BORGHETTO
Vittoria
Or.: 20,45/22,45
Lire 6000/4000
CHIUSO

Or.: 20/22; fest. 16/18
6000
Batman Forever ☎
di J. Schumacher, con V. Kilmer, J. Carrey, T.L. Jones (Usa '95) — Batman, alla sua terza avventura, deve vedersela con due criminali: l'inquietante «Enigmista» e il paranoico «Due facce». N. V. 2h 01' **Fantastico**

FINALE LIGURE
Ondina
Tel. 692 200
Or.: 20,15/22,30
L. 9000/7000
Io no spik inglish
di C. Vanzina, con P. Villaggio, I. Price, C. Pickles (Italia '95) — Un assicuratore di mezz'età, costretto a imparare l'inglese, parte alla volta di Oxford: nel college dovrà convivere con decine di ragazzini scatenati. N. V. 1h 35' **Comm.**

LOANO
Loanese
Tel. 669 961
Or.: 20,30/22,30; fest. 16,30
Lire 10.000/8000
CHIUSO

Lux
Or.: 21
L. 7000/5000
Waterworld
di K. Reynolds, con K. Costner, D. Hopper, J. Tripplehorn (Usa '95) — La Terra è sommersa d'acqua: combatte i malvagi e insegue una nuova vita. Con lui, una donna e una bimba che cela un segreto. N. V. 2h 05' **Avvent.**

Verdi 1
Tel. 97.249
Or.: 15,10/22,40
L. 10.000/8000
Mortal kombat

Verdi 2
Tel. 97.249
Or.: 15.20/22.40
L.
Ivo il tardivo ☎
di A. Benvenuti, con A. Benvenuti, F. Neri, D. Be (Italia '95) — Lui è stralunato, poetico e ha disegnato sui muri di un paesino una miriade di Lei fa volontariato. Il loro incontro segnerà entrambi. N. V. 1h 46' **Comm.**

SAVONA RITROVA LA TRADIZIONE

Oggi al Ridotto primo appuntamento dei concerti-aperitivo

Chiabrera, doppio recital

La rassegna dedicata ai giovani talenti presenta il pianista Bruno Raco
Martedì il soprano Jolanta Omilian interpreterà Berlioz, Lizt e Wagner

SAVONA. Un concerto per pianoforte questa mattina al Ridotto del Chiabrera. L'iniziativa è organizzata dalla fondazione Rosa e Giuseppe Pescetto per promuovere i giovani talenti savonesi. Intanto si è iniziata la prevendita dei biglietti per il recital del soprano Jolanta Omilian.

Il primo appuntamento per questa mattina alle 11,15, quando si esibirà il pianista Bruno Raco. Il giovane musicista è nato Savona nel 1979 e ha intrapreso lo studio del piano all'età di 11 anni alle scuole «Guidobono». Iscritto al conservatorio «Paganini» di Genova, ha seguito per due anni i corsi del maestro Ermino Lucarno e attualmente si sta perfezionando sotto la guida di Alfio Fazio. Bruno Raco, che frequenta il secondo anno dell'istituto tecnico «Ruselli». Lo scorso anno aveva ottenuto la borsa di studio «Rosa e Giuseppe Pescetto». La fondazione con queste iniziative intende valorizzare i giovani talenti musicali savonesi.

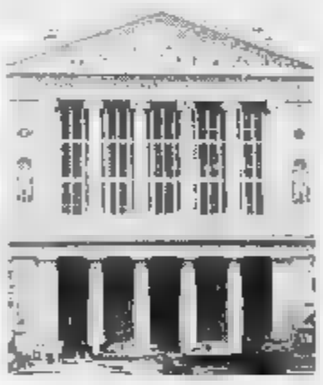

Musica lirica al teatro Chiabrera

Intanto si è iniziata la prevendita dei biglietti per il recital del soprano Jolanta Omilian, che si svolgerà martedì al Chiabrera. La cantante, accompagnata dall'Orchestra sinfonica giovanile di Savona, verrà diretta dal maestro Massimo De Bernart. Il soprano si era già esibito nella «Medea» di Pacini di due anni fa e la scorsa settimana nel «Trovatore» di Verdi. Il programma prevede arie di Berlioz, Wagner e Liszt. Il concerto di svolgerà alle 21. L'intensa settimana artistica del Chiabrera proseguirà giovedì con la prima della stagione di prosa: la Compagnia della Rancia porterà in scena «West side story». Lo spettacolo verrà replicato sino a domenica. Domenica prossima alle 16,30 appuntamento con la stagione musicale che vedrà protagonista Patrick Gallois e l'orchestra di Padova e del Veneto. Successivamente il Chiabrera ospiterà il recital pianistico di Gyorgy Sandor. [e. b.]

VARAZZE

Ecco il «Tempio del liscio»

Il «Tempio del liscio» è al dancing Da Carlin in località Muggine. Il locale, aperto dal 1934, è dotato di un'ampia sala da ballo e ristorante e offre agli appassionati del liscio la possibilità di trascorrere serate in allegria danzando con le canzoni delle migliori orchestre del settore che si esibiscono dal vivo. Il locale è ormai un'autentica istituzione per tre generazioni di appassionati di ballo liscio. La programmazione di novembre, dopo la felice esibizione di sabato scorso di Toni D'Aloia, prosegue con le orchestre «I Block Notes» e «Pierre Casanova». Tutti i giovedì sera, inoltre, su prenotazione, è anche possibile partecipare alle lezioni della scuola di ballo tenute dall'arzillo settantenne Vittorio Corradini, che aiutato dal nipote Marcello e dal genero Giorgio insegna agli interessati i passi base di valzer, polke, mazurke e standard latino americani. [a. z.]

SASSELLO
Teatro amatoriale

Per la seconda Rassegna di teatro amatoriale, alle 21,15, la compagnia Teatro di Sassello presenta «La isla mujeres» per la regia di Carlo Deprati. [a. z.]

FINALE L.
Sfilata in vetrina

Per festeggiare i due anni della «Saletta Affari» la boutique Le Moustache di Finale organizza, dalle 16 una festa: indossatori in vetrina e scuola di balli latini in strada (via Pertica). [a. r.]

GIUSTENICE
Festa campestre nell'entroterra

Tradizionale festa campestre a San Martino nell'entroterra fra Giustenice, Pietra e Loano. Dalle 12 sarà possibile degustare specialità gastronomiche. [a. r.]

NOLI
Incontro con il Cig

Giornata di formazione per dirigenti del Centro turistico giovanile oggi a Noli. L'incontro si tiene dalle 9,30 nella casa per ferie «Vescovato». [a. r.]

BERGEGGI
Il teatro dei Mastrocilegia

«Il giardino delle meraviglie», teatro itinerante di Elio Berti ed «I Mastrocilegia», alle 17 di oggi, in piazza del Comune di Bergeggi. In programma la festa di San Martino. [a. r.]

FINALE L.
Focacceria nel «budello»

Focacceria e creperia nel «budello» di Finale in via Pertica da «Pilade». Il locale è aperto sino alle 3 di notte ma anche per l'ora di pranzo con un nuovo spazio. [a. r.]

LOANO
Specialità messicane

Birre e atmosfera all'Atrovirago nel piazzale adiacente la stazione ferroviaria di Loano. Nella stessa zona musica d'ascolto e specialità messicane al Pepita. [a. r.]

PIETRA L.
Ritmi latini e Malibù

Ritmi latini e spazio al liscio e al revival al dancing Malibù in piazzale De Gasperi a Pietra. Musica d'ascolto alla paninoteca Poldo's in viale della Repubblica. [a. r.]

ALBENGA
Mostra

Secondo appuntamento con il 14° «Trofeo città di Albenga», mostra ornitologica di canarini indigeni, esotici ed ibridi. Apertura alle 8 alle opere parrocchiali di San Giorgio d'Albenga. [m. br.]

STASERA ALLE TELEVISIONI LOCALI

Primocanale
7 **Circuito Junior Tv** calcio, cartoni animati, telefilm, rotocalco sportivo
11 **Informazione commerciale**
12 **Controsoleotto**, rotocalco di sport condotto da Valeria Sevenini e Gianni Vigorito e P. Sessarego
14 **Antenna Iradici** collegamento con i campi della serie A e B. Conduce Nicola Ruggiero. Con Josè Altafini e Aldo Sisera
18 **Market** rubrica
19 **Match music** settimanale musicale
20,30 **Primogiornale sport**
20,45 **Wrestling** film
22,30 **Primogiornale sport**
23 **Market** rubrica
24 **Music top**, settimanale di musica internazionale

Canale 7
11 **Telefilm**
12 **Documentario**
12,45 **Cartoons sfoglia**
13,15 **Cartoon festival**
13,45 **Appuntamento con i gialli**
15,45 **Telefilm**
16,20 **Appuntamento con i gialli**
18,20 **Documentario**
18,40 **Cartoon festival**
19 **I miei quartieri** rubrica
19,15 **Agenda Canale 7**
19,45 **Lo scrigno Lobo**
20,30 **Fuori gioco** rubrica sportiva condotta da Giancarlo Moscatelli
22,30 **Motor shop** rubrica
— **Appuntamento con la pellicola**
— **Film privati** sexy varietà
1,30 **Notte di rischio** film
3 **Doppio rischio** film

Telestar
13 **Castalitalia** musicale
13,55 **Speciale spettacolo**
— **China Beach** telefilm
16 **Amichevolmente con noi**
16,15 **Morte al traguardo**, film con Asner
— **Speciale Tg 8**
20,30 **Brana 45° distretto di polizia**, film con Paul Newman
22,30 **Il giramondo** rubrica
23,30 **Programmi non stop**

Telegenova
7 **Simon Templar**, telefilm con Moore
8 **Diagnosi** rubrica
10 **Tal da savel...** un salto nel passato (R)
10,15 **Cara Franca ti scrivo** rotocalco epistolare
10,30 **La vetrina delle meraviglie**
12,30 **Un'amica a casa vostra** rubrica
14 — **Liguria sport** rubrica sportiva
17,45 **Meeting** rubrica
18 - **La vetrina delle meraviglie**
20 - **La casa e la città**
20,15 **I pallini e la città**
20,30 **Diagnosi** talk show di medicina
23 **Calcio: Genoa - Palermo** Campionato italiano di serie B
1,00 **Anticipazioni cinematografiche**
1,10 **Telegenova non stop**

Tv Arcobaleno
7 - **Junior Tv**, per ragazzi
11 **Nella vecchia fattoria**, rubrica
13,15 **Okay motori**, settimanale
14,30 **Junior Tv**, per ragazzi
19 - **Match music**, rubrica
20,30 **Nella vecchia fattoria**, spettacolo di varietà
22,30 **Tga**, i fatti della settimana
0,30 **Match music** rubrica

Retemia
8 — **Piacere di conoscervi**
11,35 **Andiamo al cinema**
14,30 **Tv donna** rotocalco femminile
18,15 **Andiamo al cinema**
20,10 **Primo piano** prima pagina
20,35 **Attualmare**, settimanale sportivo di Oli-sbbo
22 **Primo piano** commedia
22,10 **La televisione della gente**
22,45 **Con simpatia... in casa vostra**, rubrica
1,30 **Notturno per l'Italia**

Rete A
17 - **Semaforo show**, varietà condotto da Walter Carbone
19,30 **TgA 7 giorni**, quotidiano d'informazione a dei servizi giornalistici di Rete A
A seguire:
Shopping club, proposta commerciale
23 - **Programmi redazionali**

Euro Mixer Tv
14 **Appuntamento con i tappeti**
16,30 **Documentario**
18,45 **Lo scrigno Lobo**, telefilm
19,30 **Agenda It**
20,30 **Lo scrigno Lobo** telefilm
22 — **Panorama Ligure**
22,30 **Caramella**, film
1 **Colpo segreto di Dartagnan**, film
2,30 **Si spegli dottore** film

Primantenna
8,30 **Magazine new**
9 — **Auto della settimana**, rubrica
10 **Supersix motori** rubrica
11 - **Ambiente colore**, rubrica
11,30 **Sida**, rubrica (R)
12,30 **Aggiudicato a...** rubrica
20,30 **La auto della settimana**
21,30 **Telefilm**
22,30 **Sport** rubrica
24 - **Film di mezzanotte e... dintorni**
2 - **Buona notte con...**

Telecupole
6,30 **Canta Italia**, musicale
11 - **Tutti in forma** rubrica
13,15 **Okay motori**, settimanale
14,30 **Junior Tv**, programma contenitore per ragazzi
19 — **Match music**, rubrica
20,30 **Nella vecchia fattoria**, spettacolo di varietà
23,30 **Tga**, i fatti della settimana
0,30 **Match music** rubrica

Teleregione
11,15 **Motori non stop**
13 - **Cartoni animati**
14 **Tg sette**, informazione
15 - **Televendita**
15 **Videoclassic**, rubrica
16 — **Telefilm**
18 - **Rubrica**
19,30 **Tg sette**, informazione
20,30 **Film**
23 - **Tg sette** informazione
23,30 **Messaggeria**

**Eventuali errori e variazioni nei programmi sono causati dalla tempestiva comunicazione da parte delle emittenti.)

CHIEDETELO A LA STAMPA
... COSA SI DICE DI QUEL FILM: le recensioni di Lietta Tornabuoni sui film in prima visione
TELEFONA AL 144 66 0610
(lire 952 al minuto + Iva)

GENOVA E IMPERIA

TEATRI
Teatro Carlo Felice: Concerto. Direttore Aldo Ceccato. Or.:
Teatro Stabile - Teatro della Corte: Molto rumore per nulla. Or.: 16
Teatro Stabile - Sala Duse: Il ritorno di Scaramouche. Or.: 16
Politeama Genovese: Loretta Goggi e Johnny Dorelli in Bob sa tutto. Or.: 16. Lire 40/30 000
Teatro della Tosse - Sala Aldo Trionfo: oggi riposo
Teatro della Tosse - Sala Campana: oggi riposo
Teatro della Tosse - Agorà: oggi riposo

CINEMA
Ariston 1: Apollo 13
Ariston 2: Waterworld
Augustus: Nine months
Corallo 1: La pazzia di re Giorgio
Corallo 2: La seconda volta
Gratacielo: Io no spik inglish - Imprevisti d'amore
Lux: Showgirls
Odeon: Il primo cavaliere
Olimpia: Peccato che sia femmina
Orfeo: Al di là delle nuvole
Palazzo: La pazzia di Re Giorgio
Ritz: Ciclo
Universale 1: Qualcosa di cui sparlare
Universale 2: Johnny Mnemonic
Universale 3: Il primo cavaliere
Verdi: Die Hard - Duri a morire
Luci rosse: Abc, Alcione, Centrale 1 e 2, Chiabrera, Cristallo, Dorian, Eldorado, Smeraldo
Ariston: La seconda volta
Dante: Showgirls
Imperia: Mowgli, il libro della giungla
SANREMO
Ariston: Qualcosa di cui sparlare
Ariston Ritz: Nine months
Ariston Roof Sala 1: La seconda volta
Ariston Roof Sala 2: Peccato che sia femmina
Ariston Roof Sala 3: Die Hard
Sanremese: L'anno prossimo vado a letto alle 10
Centrale: Io no spik inglish
Orion: Showgirls
Orion: Al di là delle nuvole

REGALATI UN RISPARMIO ESAGERATO!

SE DAGLI ALTRI COSTA POCO, DA NOI LO PAGHI MENO.

COMPOSIZIONE PONTE DISPONIBILE IN MOLTEPLICI COLORI (RETI COMPRESE) LIRE 1.449.000 (iva, trasporto e montaggio compresi)

CAMERA MATRIMONIALE COMPLETA DISPONIBILE ANCHE NEI COLORI BIANCO/ERABLE COMPLETA COME FOTO LIRE 1.449.000 (iva, trasporto e montaggio compresi)

CAMERA CLASSICA MATRIMONIALE DISPONIBILE ANCHE NOCE COMPLETA COME FOTO LIRE 1.990.000 (iva, trasporto e montaggio compresi)

CAMERETTA COMPOSTA COME FOTO DISPONIBILE IN ALTRI COLORI LIRE 899.000 (iva, trasporto e montaggio compresi)

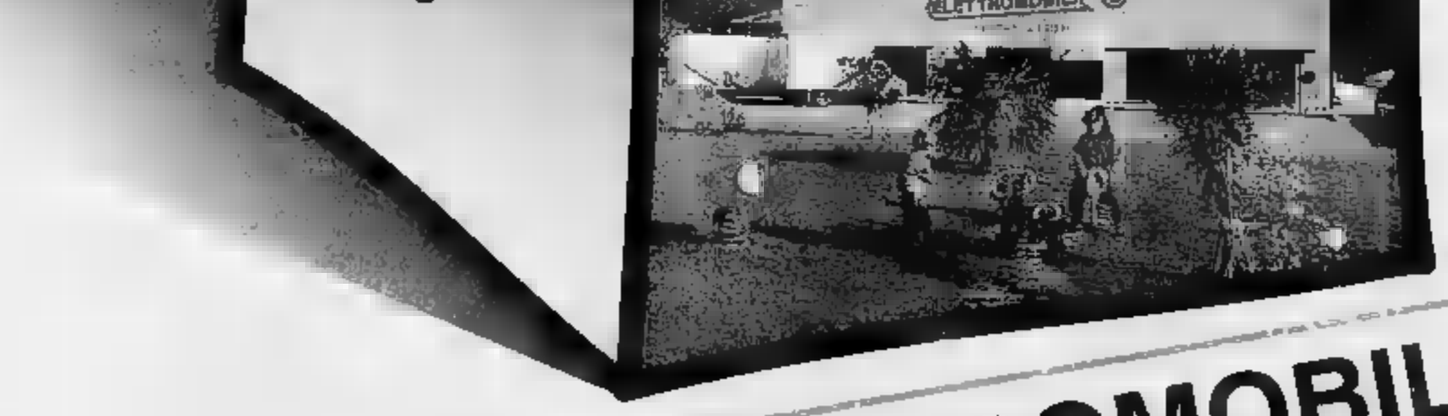

I PREZZI DELLE OFFERTE ESCLUDONO MATERASSI, CUSCINI E ACCESSORI

APERTO DOMENICA POMERIGGIO

ELETTROMOBILI 2
CENTRO ARREDI
ANDORA (SV) Via merula, 22
0182/684788

STUDIO GIOMBETTI - ALBENGA

Ferma la A, tra i cadetti il «clou» è a Marassi

Genoa, col Palermo Skuhravy in dubbio

GENOVA. Sono le condizioni fisiche di Tomas Skuhravy a preoccupare Gigi Radice. Quando il boemo sembrava ormai avere assorbito la «botta» di Cosenza, - e lo aveva anche dimostrato mercoledì scorso disputando un'ottima gara a Stoke-on-Trent per il torneo angloitaliano - inatteso è arrivato un nuovo stop.

Ieri mattina, al «Pio XII», durante la seduta di rifinitura, il giocatore ha continuato a toccarsi la gamba destra, finché, nel corso della partitella sul campetto a sette, dopo essere stato rimbrottato prima da Ruotolo e poi da Van't Schip per lo scarso impegno, ha abbandonato improvvisamente il terreno di gioco, senza nemmeno chiedere il permesso allo stesso Radice che stava arbitrando.

Una doccia veloce e quindi, accompagnato dal dottor Casaleggio, Skuhravy è andato con la propria auto in ospedale, dove si è sottoposto ad un'ecografia che ha evidenziato l'infiammazione di un tendine del muscolo vasto esterno della coscia destra. Lo specialista, professor Priano, convocato d'urgenza, ha subito iniziato una terapia energica con il chiaro tentativo di consentire al boemo di scendere in campo oggi pomeriggio contro il Palermo.

Era certo infatti che Radice, contro i rosanero dell'ex giocatore genoano Ignazio Arcoleo, avrebbe impiegato Skuhravy dal primo minuto, sfruttando anche il maggior «peso» su un Ferraris probabilmente allentato dalla pioggia. A questo punto, invece, l'ultima decisione verrà presa pochi minuti prima del fischio d'inizio, anche se la situazione non induce certo all'ottimismo.

«Tomas aveva già un indolenzimento alla gamba - ha detto Radice al termine dell'allenamento - ed è possiamo solo aspettare l'evolversi della situazione. Tutti gli altri giocatori stanno bene, compresi Magoni, e compresi Montella e Galante che sono rientrati dall'Under 21. L'attaccante a Matera non ha giocato, il difensore invece sì e anche con lui, quindi, parlerò per capire se la stanchezza per la gara con l'Ucraina possa influire».

L'allenatore è preoccupato sì dal Palermo, ma anche dalle condizioni del campo. «Mi spiace perché una partita, per bene bella, ha bisogno di tante componenti. È esempio di un campo in buono stato e di tanto pubblico. A proposito, non vorrei che questo maltempo tenesse lontani da Marassi quei tifosi che magari avrebbero assistito volentieri allo scontro al vertice col Palermo». Questa la probabile formazione di oggi pomeriggio (4-4-2): Spagnulo; Torrente, Turrone; Galante, Magoni, Ruotolo; Bortolazzi, Cavallo, Van't Schip, Noppi (Skuhravy), Montella.

Damiano Basso

Tomas Skuhravy ha accusato nuovi problemi fisici: difficile sia in campo oggi

Boccette: equilibrio in A, nei cadetti svettano Ariston Arma, S. Isidoro Savona e Italia Cogoleto

Serie di pareggi, Berfi's e Lorenzo resistono

Nessun vincitore nei 4 match disputati nella massima categoria

Atto secondo del campionato interprovinciale; che in A vede al comando il tandem Berfi's Bordighera-Lorenzo Vado. Tutte le partite (Cin Cin-Ilda è stata rinviata a domani) della massima divisione sono finite in parità, a dimostrazione di un enorme equilibrio. In B1 è a punteggio pieno l'Ariston Arma, come in B2 dove gli imperiesi sono al comando col Giardini Borghetto. In B3 i savonesi del S. Isidoro prendono il largo mentre nell'ultimo gruppo è l'Italia Cogoleto a condurre le danze.

Serie A: Pontevecchio Pietra-Berfi's Bordighera 3-3; Lady Diano-Lorenzo Vado 3-3; Cin Cin Borghetto-Dlf Ilda Savona domani alle 20,30; La Boccia Carcare-Haiti Loano 3-3; Cavalluccio Pietra-Carla Imperia 3-3; rip. Bobobà Imperia. Classifica: Berfi's e Lorenzo punti 6; Carla 7; Lady 6; La Boccia e Haiti 5; Pontevecchio e Cin Cin 4; Dlf Ilda e Cavalluccio 3; Bobobà 1. Cin Cin e Dlf Ilda una partita in meno.

B1: Circolo Ricreativo Pietra II-Ariston 0-6; Roma I Finale-Cavalluccio Pietra 3-3; Haiti Loano-Giardini I Borghetto 3-3; Odissea Calizzano-Cin Cin 3-3; Garden Borghetto-Bar De Nei 4-2; Italia Borghetto II-Como Loano 1-5. Classifica: Ariston I 12; Como 11; Cavalluccio, Giardini I e Odissea 8; Cin Cin II 7; Haiti 5; Garden II e Roma I 4; Bar De Nei 3; Circolo Ricr. e Italia Borghetto 1.

B2: Ariston II Arma-Circolo Ricr. I 5-1; Carla Imperia-Italia Borgh. 3-3; Monota Albenga-Garden I Ceriale 1-3; Sanremo Albenga-Cin Cin I 3-3; Giardini II-Lady Diano 5-1; Berfi's-Pontevecchio Pietra 2-4. Classifica: Ariston e Giardini II 8; Garden I e Pontev. 7; Circolo Ricr., Italia Borghetto e Lady 6; Carla 5; Sanremo Albenga e Cin Cin 4; Monota e Berfi's 3.

B3: Dlf Ilda-II Usl Savona 4-2; Merlo Cogoleto-Italia Cogoleto 5-1; Arci Sciarborasca-Quiliano 5-1; B. Bull Spotorno-Polisp. Varazze 4-2; Lorenzo-Agoras Genova 2-4; Genesio I Vado-S. Isidoro I Savona 1-5. Classifica: S. Isidoro 11; Agoras 9; Arci Sciar. 8; Dlf Ilda 7; Merlo e Quiliano e Usl, Polisportiva e Black Bull 5; Italia Cogoleto e S. Genesio 4; Lorenzo 2.

B4: II Usl-Dlf Maura 5-1; Splendor Noli-S. Genesio II Vado 3-3; Sport Finale-La Boccia Carcare 3-3; Polisportiva I-Black Bull II 3-3; Zinolese-Sport Savona 5-1; Italia Cogoleto II-Roma II Finale 5-1. Classifica: Italia Cogoleto 11; Zinolese 10; II Usl e La Boccia 8; S. Genesio II, Sport Finale e Black Bull 6; Polisportiva e Sport Savona 5; Splendor 4; Roma II 2; Dlf Maura 1.

[g. o.]

Podismo baby

A Rapallo il Memorial De Martini

RAPALLO. Solo il cattivo tempo potrebbe mettere i bastoni fra le ruote alla macchina organizzativa creata dall'Atletica Vigorelli Rapallo, che per oggi ha programmato il 12° Memorial Andrea Demartini. Un meeting che negli ultimi anni ha richiamato su Lungomare Vittorio Veneto un buon numero di atleti; non grossi nomi, ma giovani emergenti di varie categorie. Anche per questa edizione lo sforzo organizzativo della «Vigorelli» dovrebbe essere premiato da una massiccia partecipazione.

Le gare avranno inizio alle 9,15; le iscrizioni al Memorial Andrea De Martini si ricevono, presso la Casa della Gioventù, fino a pochi minuti dal via della prima gara. Alla manifestazione possono partecipare tutti gli atleti tesserati dagli enti di promozione sportiva Aics, Uisp, Libertas, Csi, tesserati Fidal e tutti i ragazzi delle scuole cittadine. Dieci categorie possono partecipare alla gara. Eccole.

C2 femminile (anni 1986-87) sulla distanza di 350 metri; C2 maschile (86-87) 350; giovanissime (84-85) 500; giovanissimi (84-85) 500; ragazze (82-83) 800; ragazzi (82-83) 1500; cadette (80-81) 1200; cadetti (80-81) 2000; allieve (78-79) 2000; allievi (78-79) 3000. Alle 11,40 si terrà la premiazione degli atleti, delle società e delle scuole. Medaglia d'argento per i classificati dal 1° al 5° posto di ogni gara; medaglia d'oro ai primi tre classificati della gara Allievi, al 4° e 5° classificato medaglia d'argento; medaglia-ricordo di partecipazione a tutti i concorrenti; per stabilire la classifica a squadre in base ai punti sarà applicato il regolamento Vigorelli: a scalare, dai 16 punti al vincitore fino a uno, a tutti gli arrivati.

[g. s.]

«Full-contact»

Kickboxing due liguri agli Italiani

In scena gli italiani di «full contact»

VALLECROSIA. Due atleti vallecrosini, Roberto Staltari e Lorenzo Biasin, tentano oggi a Roma l'avventura ai Campionati italiani di «full-contact», una delle specialità più seguite di kickboxing. I due, sotto i colori del Csks Liguria-Fight Kickboxing club di Vallecrosia, sodalizio guidato dai fratelli Pocobelli (già campioni d'Italia «Wako»), sono entrambi cinture marroni, impegnati in questa disciplina da circa un anno. C'è molta attesa per Roberto Staltari, noto negli ambienti del kickboxing per le sue potenzialità: 32 anni, peso welter, reduce da una sfortunata prova proprio a Vallecrosia in occasione del Gala Internazionale del 1° luglio, cercherà il riscatto a quella bruciante sconfitta nella prova tricolore dove sarà diretto all'angolo da Glauco Pocobelli, istruttore del club vallecrosino. Sarà invece alla prima esperienza in campo nazionale Lorenzo Biasin, 26 anni, supermassimo di 94 kg. Per entrambi la difficile prove tricolore di oggi a Roma apre un mese ricchissimo di impegni: Staltari e Biasin saranno impegnati, il 24 novembre, nell'«internazionale» di La Spezia.

[b. m.]

LA VETRINA IMMOBILIARE SAVONESE

LA VETRINA IMMOBILIARE SAVONESE

Immobiliare COSA

VIA PALEOCAPA, 29 r. - SAVONA - TEL. e FAX 019/856693

Cessioni in Riviera:

FRIGGITORIA: una vetrina, attrezzatura completa, cucina, camera e bagno. Affitto mite.

PASTICCERIA: una vetrina, ben avviata, prezzo interessante. Possibile acquisto anche muri.

LAVANDERIA: una vetrina, ottima posizione, attrezzatura completa, servizio. Minimo anticipo + comodo Leasing.

STABILIMENTO BALNEARE: posizione eccezionale, elevato giro d'affari, con chiosco bar, finemente rinnovato.

CERAMICHE ARTISTICHE: negozio, laboratorio e alloggio. Posizione di passaggio, ottimo portafoglio clienti. Completamente attrezzato.

GASTRONOMIA: una vetrina, ottima clientela affezionata, elevatissimo giro d'affari annuo.

Informazioni direttamente in agenzia, solo seriamente interessati.

SAVONA: affittiamo appartamento composto da ingresso, 2 camere, sala, cucina bene arredato, bagno, ripostiglio, ampio balcone vista mare, posto auto coperto. Riscaldamento centralizzato. Contratto patti in deroga.

SAVONA: affittiamo negozio 60 mq completamente ristrutturato, con servizio, riscaldamento autonomo con calderina, + cortile 40 mq privato carrabile per auto. Contratto commerciale.

CENTRO COMMERCIALE COMPRAVENDITE

VIA PALEOCAPA, 1R - SAVONA - TEL. **019/80.27.87**

VENDESI

UNICA NELLA CENTRALISSIMA VIA BOSELLI NEGOZIO LIBERO, con impianti a norma e servizi, inoltre locale di mq 35 ad uso cantina, IN OTTIMO STATO DI MANUTENZIONE. Richiesta **L. 220 milioni tratt.**

SAVONA VIA VERZELLINO NEGOZIO di mq 85 c.a., con servizio, locato ottimo investimento. Richiesta **L. 155 milioni.**

SAVONA VIA GUIDOBONO nel cortile LOCALE mq c.a. con acqua e luce, con ingresso per utilitaria, due finestre sulla strada. Richiesta **L. milioni.**

SAVONA VIA CARISSIMO E CROTTI box di 15 c.a. OTTIMO INVESTIMENTO. Richiesta **L. milioni.**

SAVONA ZONA SANTUARIO CASA di vani 12 con garage e giardino MOLTO SOLEGGIATA. Richieste **L. 550 milioni.**

SAVONA VIA appartamento al terzo piano, composto da: ingresso, cucina, bagno camere, balcone. Richiesta **L. 145 milioni.**

SAVONA PIAZZA DEL POPOLO appartamento LIBERO composto da: ingresso a sala, cucina abitabile, sala, 2 camere, camera degli armadi, bagno, 2 balconi, disimpegno, servizio cantina riscaldamento autonomo e ascensore. Richiesta **L. 380 milioni.**

SAVONA VIA GUIDOBONO appartamento libero di vani con due ingressi, balconi più locale di mq 10 c.a. piano terra carrabile per moto.

SAVONA ZONA LETIMBRO appartamento LIBERO di mq 80 c.a. con balconata MOLTO SOLEGGIATO. Richiesta **L. 160 milioni.**

CELLE LIGURE PIANO COMPLETO DI CASA AUTONOMA LIBERO, da ristrutturare, mq 160 c.a. 4 posti auto privati, a 10 metri dal mare, con passaggio privato alla spiaggia. Richiesta **L. 350 milioni.**

SAVONA ALLA VILLETTA VIA FRANCESCO appartamento LIBERO, posto al piano alto. tre arie, composto da: ingresso, salone, sala, cucina, bagno, locale per secondo bagno, 3 camere, balconata, cantina e lavanderia CON DUE POSTI AUTO.

SAVONA ZONA VIA ALLA VILLETTA in prestigioso palazzo APPARTAMENTO al piano II LIBERO composto da: ampio ingresso alla genovese, stupendo salone, camere matrimoniali, 2 cameriette, con stupendi pavimenti alla veneziana, bagno, disimpegno, locale per secondo bagno, balconata su tre lati; con riscaldamento autonomo e ampia cantina a piano strada. Con annesso disimpegno esterno, ideale per animale da compagnia, e pergolato e pertinenza. Richiesta **L. milioni trattabili.**

SAVONA VIA NIZZA A METRI DAL MARE appartamento LIBERO in stabile di recente costruzione, posto al piano II e composto da: ingresso, camere, cucina abitabile, bagno, dispensa, ampio balcone. Con e riscaldamento autono-. Richiesta **L. 185 milioni.**

SAVONA NELLA PRESTIGIOSA PIAZZA DELLA MADDALENA appartamento piano nobile di metri quadrati commerciali 100 c.a. riscaldamento autonomo. Richiesta **L. 220 milioni.**

SAVONA ZONA CORSO COLOMBO appartamento LIBERO, al terzo piano con ASCENSORE, composto da: ingresso a sala, 5 camere, armadi, cucina abitabile, balcone vista mare. Cantine. Richiesta **L. milioni.**

SAVONA VIA CARISSIMO E CROTTI appartamento in ottimo stato, composto da: ingresso, 3 re, cucina abitabile, bagno, balcone, cantina. LUMINOSISSIMO. Richiesta **L. 190 milioni.**

SAVONA VIA PIA VICINO CINEMA ASTOR appartamento perfettamente restaurato, richiesta **L. 250 milioni.**

SAVONA SANTA RITA appartamento composto da: ingresso a sala, camere, cucina, bagno, balcone luminosissimo. In ordine, con riscaldamento autonomo. Richieste **L. 250 milioni trattabili.**

SAVONA ZONA PIAZZA MARTIRI LOCALE CARRABILE mq c.a., altezza metri 4, cortile privato mq 200 c.a.. Richiesta **L. 260 milioni.**

SAVONA VIA NIZZA MANSARDA TUTTA ORDINE. Richiesta **L. 220 milioni.**

ALBISSOLA MARE appartamento LIBERO mq 80 c.a. ZONA PESCI VIVI. Richiesta **L. 240 milioni.**

VALLEGGIA DUE APPARTAMENTI LIBERI mq 100 c.a. cadauno. Richiesta **L. 360 milioni blocco.**

QUILIANO STUPENDA CASA A SCHIERA NUOVA, MAI ABITATA CON GIARDINO.

CEDESI

CENTRALISSIMO conduzione tre persone.

AFFITTASI

BO VIA PIRANDELLO. Richiesta **L. 180.000/mensili.**

NEGOZIO VIA VENETO mq 120, 4 luci, frazionabile.

NEGOZIO mq 330 c.a. CENTRALE LIBERO

di mq 250 c.a. angolare zona Calata, LIBERO

di mq 200 c.a. CARRABILE IN CORSO TARDY BENECH

ZONA PIAZZA SISTO LOCALE COMMERCIALE mq 130 c.a., UNICO SALONE AL PRIMO PIANO + SERVIZI FAVOLOSO

VIA CHIAPPINO locale di mq 120 c.a. uso non abitativo richiesta **L. 500.000/mensili.**

NUOVO APPARTAMENTO AMMOBILIATO composto da ingresso, camere, cucina, bagno, balcone.

UFFICI CENTRALI, DI METRATURE

SAVONA VIA DON BOSCO UFFICIO mq 150 c.a. Richiesta **L. 850.000/mensili**

VIA PALEOCAPA UFFICIO mq 200 c.a.

BOX CON SOPPALCO in Nizza richiesta **L. 200.000/mensili**

Nazionale dilettanti: è il giorno di Sestrese-Savona

All'esame di maturità

Il derby catalizza l'attenzione: dopo le vittorie su Viareggio e Pisa i biancoblù cercano un «tris» che varrebbe l'inserimento al vertice

SAVONA. Dalle stalle - si spera - alle stelle. Nel prevedibilissimo fango dell'orrendo Borzoli, il Savona chiede oggi alla Sestrese una sentenza. E cioè se la squadra che ha sbancato Viareggio e ridotto in ginocchio il Pisa, possa addirittura puntare la prua verso le terre promesse dell'altissima classifica.

Il match è quanto di più probante possa toccare al Savona double-face di Flavio Ferraro. Alla Sestrese, quando viene agitato davanti dei biancoblù, si infettano di sangue gli occhi: i verdestellati giocano spesso la partita della vita, raddoppiano sforzi e qualità. Per di più, si recita oggi sul già citato sterrato rallistico di Borzoli, dove il tremendismo, la corsa disperata, le pedatone, alla fine spesso premiano più del gioco.

Comunque, occhio: non è che la Sestrese sia solo palla lunga e pedalare. La banda-Ghillino, pur alle prese con guai non piccoli (Balboni ha un ginocchio in disordine ed è difficile ce la faccia, il portiere Gagliardi è in forte dubbio causa pubalgia), presenta gente di indubbio peso specifico. E' il caso delle punte Pennone e Fossa - toccheranno a Di Capita e a Mazzone - o del frequentemente decisivo Sisinni, il perno del centrocampo genovese.

Dunque, match complesso per tutta una somma di fattori. Verdicchio, si sa, è fisso in infermeria. Con il recuperato (ma certo non al massimo) Codice, in avanti, dovrebbe giocare Sole o Tino. Inoltre rientra Chichiarelli, sontuoso «ex», per un quintetto a metà campo che annovera anche Lazzeretti e Bocchi, Sbravati e Valentino. Già detto dei mercatori, non resta che ricordare Patric Panucci in ultima battuta, e l'inamovibile Viviani tra i pali.

Tutto questo, a meno di soluzioni tattico-ambientali di Ferraro. Che più che commentare, vive una vigilia di meditazione: «La Sestrese vive per batterci? Beh, vale lo stesso per noi: niente di personale, il fatto è che dopo due vittorie consecutive abbiamo voglia di non fermarci. Per carità, però, non parliamo di vertice. L'obiettivo è evitare esibizioni tipo quella con il Nizza, anche se la partita odierna è tra le più difficili dell'intera stagione».

Sabato al «Bacigalupo», il Savona ha ritrovato il suo pubblico. Degli oltre 1500 presenti, solo trecento erano pisani. Interessante, oggi, sarà anche vedere quanti savonesi sacrificheranno la domenica e il tepore di casa per andarsi a vedere la truppa biancoblù nel derby. Perché adesso è chiaro: una squadra abbandonata a se stessa, s'immalinconisce e finisce pur rendere quattro anche se vale sette. Con l'appoggio del pubblico, quel sette può diventare nove. E magari andare a rompere le scatole al Pisa, all'Aosta, alla Biellese. Dove osano le aquile, può osare questo Savona. Ma solo con la sua gente al fianco.

Roberto Bagliatto

Chicchiarelli è pronto al rientro

Riflettori su Albenga e Vado

Al Riva la capolista Sanremese Il Chittolina ospita l'Argentina

Testa-coda in Eccellenza. La nona giornata propone infatti Albenga-Sanremese il cui esito, a dispetto della classifica, potrebbe non essere poi così scontato. I padroni di casa, ancora a secco di vittorie, affrontano la capolista e palesano un morale ritrovato, visto che nei giorni scorsi sono stati risolti (almeno in parte) i problemi societari. I riflettori sono puntati anche sulla Loanesi, terza in classifica, ospite della Samm. Pure la Calrese è in trasferta: l'undici di Ortino è atteso dalla Pegliese. La Promozione offre ghiotte portate: Vado-Argentina e Cisano-Pietra, anche se il match del «Chittolina» merita ovviamente la precedenza.

Fuori dal «coma». Pochi pensavano, solo dieci giorni fa, che l'Albenga potesse concludere regolarmente il campionato. La sciagurata gestione estiva di Giuseppe D'Antuono e il successivo commissariamento (gestito da Mario Robbiano) lasciavano ben poco spazio all'ottimismo. Poi, a dimostrazione che nel calcio i miracoli sono ancora possibili, è svolta con un gruppo di imprenditori (ed appassionati) locali decisa a rilevare la società.

Da martedì, complice il determinante aiuto dell'amministrazione comunale (con in testa il delegato allo Sport, Lino Manduca), la squadra bianconera è presieduta da Vincenzo Genco e allenata (esonerato Stoppino) da Celiberti. Oggi con la Sanremese faranno il loro esordio alcuni giocatori provenienti da sodalizi della provincia, che hanno voluto fornire un prezioso aiuto ai nuovi arrivati. Afferma il presidente Genco: «Non è affatto detto che la retrocessione sia scontata. Ci sono ancora tanti punti a disposizione, tutto può ancora accadere. Certo, far punti oggi contro la capolista sarebbe un sogno».

In lotta per il vertice. Terzo posto, alle spalle dell'Imperia, La Loanesi, che ha cancellato gli incubi della scorsa stagione, vuol continuare a sognare sul campo della Samm, che invece lotta per la salvezza. Invernizzi può disporre di tutti i titolari. La Calrese è invece attesa dalla Pegliese: Ortino dovè rinunciare allo squalificato Capponcra, ma può disporre del rientro di Magliano. In forse Pensiero.

Sfida di vertice. Fuochi d'artificio in Promozione con Vado-Argentina. Al «Chittolina» Fonsera & C. cercano i tre punti per staccare il team armese, principale inseguitore. Il presidente Ciarlo: «L'Argentina rimane, a nostro avviso, la vera rivale per il salto di categoria, e gli ultimi risultati dimostrano che gli imperiesi sono in un ottimo stato di salute». Da seguire anche Cisano-Pietra: gara da tripla, in considerazione delle ultime imprese dei ragazzi di Rolando.

Teppisti a Bragno. Bragno-Quiliano in Prima categoria, in programma oggi, ha rischiato di saltare. Nella notte tra venerdì e sabato alcuni sconosciuti hanno tagliato la rete di recinzione, le reti delle porte e il «pontanto» che le reggeva. Ieri i dirigenti biancoverdi han lavorato fino alle 18 per rimediare ai danni.

Guglielmo Olivero

Rimonta in casa del Paguros: 12-12

Rari, pareggio col cuore in gola

Una clamorosa e disperata rimonta dà alla Rari (12-12) un prezioso pareggio nella trasferta di Catania col Paguros. In grossa difficoltà nei primi due tempi (3-1 e 3-2), l'Athena si è aggrappata ad una tripletta del giovane Fresia nel terzo (4-4), ma ancora a inizio ultimo quarto era sotto di ben 4 reti, e di tre a meno di sei minuti dalla fine.

Qui è venuto fuori l'orgoglio della squadra, e in particolare di Toni Milat che, nel bersaglio della critica dopo il match di mercoledì col Pescara, ha cavato dal cilindro la splendida doppietta che è infine valsa il pareggio: centro dell'11-12 a 3' dalla fine, botta decisiva a soli quindici secondi dalla sirena.

In Sicilia il Savona è partito in salita, reagendo col solo Ghibellini alla doppietta di Valenti e al gol di Gascon. Un uno-due di Magalotti, con in aggiunta un altro centro di Gascon, costringeva la Rari a «remare», ed erano ancora Ghibellini e Lametelli a tenere in rotta la barca. Un rigore parato da Bocchia a Petronelli poteva essere, nel corso del terzo tempo, letale: qui è venuto fuori con una tripletta da asso consumato Fabio Fresia. I suoi gol e una rete di Milat hanno permesso di ribattere ai centri di Pagliarini, Ciocchetti (2) e Cocania.

Ultima frazione thriller: botta di Valenti ed è 11-7. Milat e Ghibellini riportano sotto l'Athena, ma Pagliarini firma un 12-9 che sembra una sentenza. Non per Fresia, a segno dopo 3'27", nè per Milat, che come detto riequilibra negli ultimi istanti la gara e si prende una grossa rivincita. Per la Rari, un punto d'oro per restare a distanza dai bassifondi, ed in attesa del match interno col Modena che dovrebbe portare altro fieno in cascina. **(m. no.)**

Toni Milat, mancino croato del Savona

SERIE A1

CLASSIFICA

SQUADRE		PARTITE V	N	P	F	S	DIFF.
PESCARA	12	6	0	0	[illegible]	52	+38
FLORENTIA	12	6	0	0	69	44	+25
ROMA	10	5	0	0	83	39	+44
POSILLIPO	10	5	0	0	54	45	+9
CATANIA	6	[illegible]			66	63	+3
[illegible]	5	2	1	3	54	58	-4
RECCO	[illegible]	2	1	3	58	63	-[illegible]
BOGLIASCO	5	2	1	3	64	73	-9
BRESCIA	5	2	1	3	61	74	-13
COMO	[illegible]	2	0	4	62	62	0
PAGUROS	4	2	0	4	66	69	-3
ORTIGIA	2	1	0	5	46	67	-21
[illegible]	2	1	0	5	56	79	-23
MODENA	[illegible]	0	0	6	51	92	-41

RISULTATI
Sesta giornata
ANZIO - RECCO 11-14
BOGLIASCO - CATANIA 13-12
BRESCIA - COMO 11-10
PAGUROS - SAVONA 12-12
PESCARA - MODENA 21-9
ORTIGIA - FLORENTIA 11-13
ROMA - POSILLIPO Rinviata al 15 novembre

Prossimo turno
(sabato 18/11 ore 17,30)
Settima giornata
FLORENTIA - BRESCIA
COMO - ORTIGIA
PAGUROS - BOGLIASCO
PESCARA - ANZIO
POSILLIPO - CATANIA
RECCO - ROMA
SAVONA - MODENA

CALCIO BABY

Cisano e Legino in finale nella Coppa Bacigalupo

PIOGGIA e campi pesanti hanno costretto al rinvio numerose partite riservate ai baby. I danni maggiori li ha subiti la Coppa Bacigalupo per Allievi, il cui calendario proponeva le semifinali Spera-za-Varazze e Finale-Aurora. I confronti, che erano in programma al campo savonese del Csi, sono stati rinviati a data da destinarsi.

Oggi la sfida decisiva

Il maltempo non ha invece impedito lo svolgimento delle due semifinali della Coppa Besio, riservata ai Giovanissimi, sul campo di Borghetto. Nella prima il Cisano non ha avuto alcuna difficoltà nel regolare (4-1) un'Andora apparsa decisamente sottotono rispetto alle precedenti uscite. Nella seconda, i calci di rigore hanno dato via libera al Legino (6-4), nel match contro il Pontelungo che era terminato 2-2 dopo i tempi regolamentari. Per i battuti, tiri dal dischetto a parte, doppietta di Rovea; nel Legino a segno Moro e Giusto. La finalissima Cisano-Legino è in programma stamattina sempre a Borghetto con inizio alle 10,30.

PULCINI

Albisola, «settebello»

Non si contano le partite rinviate. La Coppa Frumento ieri si è svolta in versione ridotta, con pochi gare arrivate fino alla conclusione. Nel girone A sono arrivate al triplice fischio finale Loanesi C-Andora A, terminata 0-0 e S. Filippo Neri A-Cisano Ceriale A, chiusasi sul 2-2 con Bonfante, nelle file dei padroni di casa, autore di una doppietta. Nel secondo raggruppamento, netta affermazione della Loanesi B sulla S. Filippo B, per 4-0. Le reti rossoblù portano le firme di Picasso, autore di una doppietta, Teresio e Patitucci. La S. Filippo C ha invece avuto la meglio, grazie ad una rete di Piazza, sull'Alassio B (1-0). Nel terzo girone, particolarmente combattuta è risultata la sfida tra Città di Finale ed Albisola A, terminato infine con la vittoria degli ospiti per 7-4. **(g. o.)**

QUESTA DOMENICA

CALCIO

I dilettanti

Campionato nazionale (ore 14,30): Biellese-Pontedecimo; Castelnuovo-Camalore; Châtillon-Moncalieri; Nizza-Colligiana; Pisa-Asti; Poggibonsi-Pinerolo; Saluzzo-Torrelag.; Sestrese-Savona; Viareggio-Aosta. Cl.: Pisa p. 23; Aosta 22; Moncalieri 21; Biellese e Savona 19; Castelnuovo 17; Poggibonsi 16; Châtillon 15; Camalore e Sestrese 13; Asti e Viareggio 12; Pinerolo e Colligiana 11; Torrelag. e Saluzzo 10; Pontedecimo 9; Nizza 5.

Eccellenza (ore 14,30): Pegliese-Cairese; Ventimiglia-Rapallo (15); Samm-Loanesi; Albenga-Sanremese; Miglior.-Ceparana; Sampierdarenese-Imperia; Folbas-Busalla; Lavagnese-Entella. Cl.: Sanremese p. 22; Imperia 18; Ceparana, Loanesi e Miglierinese 14; Folbas 13; Cairese, Sampierd. e Busalla 9; Lavagnese, Entella e Pegliese 8; Rapallo 7; Samm 6; Ventimiglia 5; Albenga 2.

Promozione (14,30): Cisano-Pietra (Conscente); Olimpic-Coalma; Ospedaletti-Rivarol. (Arma 15); Carlin's-Molassana (15); Vado-Argentina (15); Arenzano-Finale. Cl.: Vado p. 20; Argentina 16; Bolzanetese, Finale e Pietra 14; Coalma, Arenzano e Cisano 12; Rivarolese e Molassana 11; S. Olcese e Campomor. 10; Olimpic 9; Ospedal. 5; Pnese 2; Carlin's 1.

Prima (15): Poggese Cerianа-S. Ampelio (P. di Poma); Borgio-Mallare; Pietrabruna-Zinola (Imp. Piani); Bragno-Quiliano (14,30); Millesimo-Bordighera (14,30). Vallecrosia-Alassio (Zaccari A); Altarese-S. Stefano; S. Bartolomeo-Dianese. Cl.: Bragno p. 18; Vallecrosia 17; S. Bartol. 16; Pietrabr. 13; Borgio 12; Altarese 11; Zinola e S. Ampelio 10; Millesimo e Dianese 8; Poggese e Alassio 5; S. Stefano 4; Mallare 3; Quiliano e Bordighera. **Girone C:** Biga-Varazze.

Seconda girone A (15): Pontedassio-Borghetto; Magliolo 88-Camporosso (Pietra); Priamar-Riviera Fiori (Csi); Andora-S. Lorenzo; Taggese-S. Filippo; S. Cecilia-Celle; Pontelungo-Dolcedo (Riva). Cl.: Taggese p. 11; Dolcedo e Magliolo 8; Camporosso, Celle e Andora 8; S. Cecilia 7; Priamar e Ponted. 5; S. Filippo 4; Pontelungo e Riv[illegible] 3; Borghetto 2. **Girone B (14,30):** Speranza-Sassello (Santuario 15); Calizzano-Portovado; Legino-Albisola (Nuova «167» 10,30); S. Nazario-Spotornese; Sabazia-Rocchettese (Dagnino 15); Veloce-Sciarb.; Cengio-Cameranese. Cl.: Portovado p. 12; Spotornese 11; Sassello 10; Legino e Albisola 9; Speranza 8; Rocchettese 7; Cengio, Veloce e Calizzano 6; Sciarb. e S. Nazario 3; Cameranese 2; Sabazia 1.

Terza Savona (14,30): Aurora Cairo-Calice (Rizzo); Carcarese-Murialdo; Cosseria-Pontevecchio; Dego-Rocch. di Cengio; Luceto-Piana; Pallare-Letimbro; Valleggia-Bardineto. Classifica: Carcarese p. 13; Valleggia e Pontev. 11; Cosseria 10; Dego 8; Murialdo 7; Luceto e Pallare 6; Aurora e Bardineto 5; Letimbro 4; Calice e R. Cengio 2.

Terza Albenga-Imperia (15): Balestrino T.-Cerianese; Laigueglia-Badaluc.; Sanremo 70-S. Biagio (P. Poma B); Costar.-Riva; Garlenda-Alassio; Leca-Villanov.; Garlenda-Alassio. Cl.: Cerianese e Laigueglia p. 15; Sanremo 12; S. Biagio 9; Garlenda e Badalucc. 7; Costarain. 6; Riva e Leca 4; Balestrino e Alassio 3; Villanov. 0.

GUTTUSO

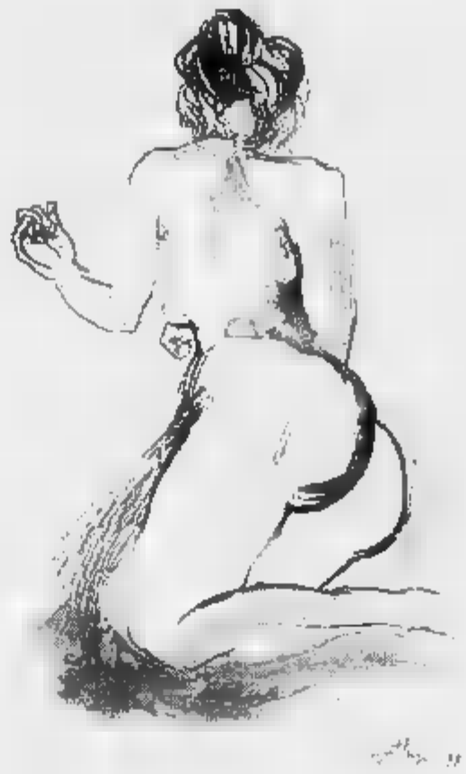

20 OTTOBRE 1995 - 7 GENNAIO 1996

FINALE LIGURE
Chiostri di S. Caterina - Oratorio de' Disciplinanti

orario festivi compresi: 10-12 15-19 (chiuso martedì non festivi)

Ingresso: L. 8000 Ridotto L. 5000. Per informazioni tel. 019/680518 orario mostra

COMUNE DI FINALE LIGURE
BAS RIUNIONE ADRIATICA DI SICURTÀ
coop Liguria
IL FINALESE APT RIVIERA DELLE PALME

AERO CLUB "PROVINCIA GRANDE"
aeroporto di Cuneo/Levaldigi PROPONE
BREVETTO PILOTA PRIVATO L. 9.800.000
[illegible] BICICLI - C.H. A1/CAP 10 - [illegible]
SI RICERCA MECCANICO [illegible]
Fraz. Mellea 10 - 12045 FOSSANO - Tel. 0172 37.41.32 - Fax 0172 374444

PK Per la pubblicità su LA STAMPA
publikompass
20123 MILANO Via Carducci 29 - Tel. (02) 86.4701
10126 TORINO Corso M. d'Azeglio 60 - Tel. (011) 65.211
17100 SAVONA P. G. Marconi 3/5-3/6 - Tel. (019) 814.887

SPAZIO AFFARI

IMMOBILIARE VENDITA

TORINO PROVINCIA

VINOVO signorile [illegible] in villa appartamento salone 2 [illegible] cucina [illegible] 2 posti auto giardino. Bimar 43.591

VINOVO Torretta villa su 2 piani [illegible] pranzo 3 camere cucina 2 servizi box [illegible] posizione Due Elle 434.5858.

VOLPIANO in costruzione villa indipendente su 3 lati abitazione mq 140 su 1 solo piano seminterrato mq 145 mansarda giardino finiture pregio G.S.I. 397.1757.

VOLPIANO villa bifamiliare con alloggi di [illegible] cucina [illegible]3 [illegible] doppi [illegible]zi garage e cantina [illegible] viale Gaia 562.9939.

VOLVERA villette in costruzione [illegible] finiture pezzi blocchetti muratura alleggerita permute. Sagor 011 903.4500.

PIEMONTE

BALDICHIERI (Al) splendida casetta da ristrutturare mq 100 più giardino e [illegible] L. 95 milioni Tel. 011 397.2755.

COLLINA Castiglione d'Asti bella villa ristrutturata su 3 livelli con terreno mq 15 mila. P&P 424.7525

LIMONE (Vernante) vendesi bilocale più cantina centralissimo privato. Telefonare allo 011 960 0317.

MONFERRATO 50 km da Torino cascinale d'epoca indipendente finamente ristrutturato 250 mq abitativi terreno [illegible] mq. giardino. Rossomando 581.0186.

ODALENGO GRANDE rustico casinale con fienile circostanti di 95650 [illegible] e trattato L. 300 milioni Bimar 011 43 [illegible]

ROSSOLO Vivaro, posizione panoramica cascina indipendente con terreno fino [illegible] ristrutturata, volendo bifamiliare L. 320 milioni Abitalia 011 580 8112.

VIVERONE prossi cascina indipendente da ristrutturare metri terreno L. 220 milioni. Abitalia 011 580 8112.

VIVERONE 100 mt lago cascina su 3 piani da [illegible] indipendente con terreno L. 120 milioni Abitalia 011 580.8112.

VALLE D'AOSTA

AOSTA Regione Buisseyaz vendo in palazzina alloggio libero di mq 53 cadauno posto auto giardino ottima esposizione collinare. Per informazioni e visita Geometra Sona 011 542 015.

VAL D'AYAS

splendido panoramico soggiorno 2 camere cucina servizi L. 260 milioni. Gabetti Mare & Monti 57.67.

LIGURIA

ALBENGA [illegible] mare e negozi corte nucleo ampio bilocale e servizi solo L. [illegible]oni Tel [illegible] 556 060

ALBENGA centrissima rustico [illegible] progetto di restauro 105 mq abitabile più terrazzo a L. 50 milioni Tel 0182 554.677

ALBENGA vicinanze affare [illegible] 3 mt mare cucina servizi 2 balconi posto auto L. 100 milioni Tel. 0182 554.677

ALBENGA 250 mt mare palazzina signorile bilocale balconata termoautonomo garage L. 230 milioni. Gambero 0182 544 412

ANDORA collinare a 300 mt in linea d'aria dal mare, vista panoramica appartamenti indipendenti e non, varie metrature giardini e terrazze offerte. Bimar 011 43 591.

[illegible] Cervo vista mare ingresso 2 camere soggiorno cucinino [illegible] terrazzo box L. 200 milioni Tel. 011 43 591.

BORGHETTO 30 mt spiaggia cucina abitabile camera 4 posti letto balcone vista mare L. 150 milioni Tel. 0182 992.427.

BORGIO VEREZZI villetta con giardino a 300 mt mare, cucina, sala, 2 camere, bagno, L. 600 milioni Telefonare 019 692.669 - 603.004

CERIALE [illegible] centro bilocale ristrutturato arredato con balconata occasione [illegible] L. 150 milioni Tel 0182 992.427

CERIALE [illegible] L. 127 milioni soggiorno cucina servizi balcone posto auto e giardino condominiale Tel 0182 972.[illegible]

FINALE [illegible] luminoso [illegible] 90 mq 30 mq [illegible] soffitti a [illegible] affare a 250 milioni. Tel. 019 692.930 - 677.589

[illegible] LIGURE [illegible] mt mare ingresso cucina 2 [illegible] soggiorno L. 245 milioni. Tel. 019 680 710 Fondo Casa

[illegible] Punta Taquara [illegible] panorama [illegible] termoautonomo soggiorno 2 [illegible] cucina bagno [illegible] e box L. 410 milioni. Fulla & Bertolotto 741 2074.

LAIGUEGLIA 2 camere soggiorno cottura posto auto terrazza vista mare solo L. 220 milioni Tel 0182 992 599.

L'IMPRESA ROSAZZA

vende direttamente in palazzina signorile di nuova costruzione via Briche n. 28 ufficio o studio medico piano terra con ingresso indipendente dalla via, adatto per utilizzo agevolazioni Legge Tremonti. Per informazioni telefonare al 502.333.

[illegible] a 2 km mare; soggiorno cucina camera bagno terrazza con [illegible] mare L. 195 milioni Tel. 019 821.335

PIETRA LIGURE

[illegible] VISTA [illegible]

BILOCALI TRILOCALI VILLE

giardino terrazza posto auto nuovi dal costruttore Biero

FONDOCASA 019 615.951

PIETRA LIGURE vendo centralissimo quadrilocale ristrutturato tutto autonomo. Tel 019 626 010 - 610.397 pasti.

[illegible] affitto bilocali salone 3 camere cucina cameretta lavoro servizi 2 box terrazzo vista mare L. 720 milioni. Permute dilazioni. Bimar 011 43 591

SANREMO a 400 mt dal mare monolocali nuova costruzione pronta consegna da L. 140 milioni Sagor 011 903.2506.

[illegible]

NIZZA 30 mt mare prossi università monolocali da L. 74 milioni. Possibilità finanziamento dell'acquisto con utilità interim 011 599 782 - 504.751.

A Mentone in residence di ultima costruzione monolocali/bilocali da L. 94 milioni Bellimmobili 011 771 1560 - 771.1916

A Mentone in zona residenziale nuovi monolocali da L. 89 milioni, bilocali da L. 121 milioni. Interim 011 599.782 - 504.751.

CANNES a 400 mt Croisette bilocale nuova costruzione 6 posti letto ottima finitura FF. 515.000. Sagor 011 903 2506

CANNES Le Cannet villaggio Domaine du Lac 2 bilocali nuovi abbinabili con posto auto FF. 400.000 Mediocasa 756 700

MENTONE bilocali in costruzione con giardino e balcone e box L. 170 milioni iva compresa. Mediocasa 756.700

MENTONE in [illegible] palazzine d'epoca 300 mt mare [illegible]urantis alberi prestigiosi bilocali, lst 011 817.7687

NIZZA fronte mare 20 mt spiaggia monolocali da L. 60 milioni bilocali da L. 100 milioni. Ist 011 817.7687.

NIZZA ottimi possibili appartamento 90 mq terrazzo 45 mq splendida vista mare box posto auto esclusivo con giardino condominiale piscina. Bertelè 568 3392.

VILLEFRANCHE 200 mt mare bellissima palazzina panoramica splendidi bilocali terrazze. Ist 011 817.7687.

[illegible]

Mongenevro abbiamo in [illegible] monolocali e duplex da FF. 450 mila. Immobilier 011 771 1916 - 771 1560

PRAGA [illegible] mt piazza S. Venceslao [illegible] parco stabile prestigioso mq 1450 L. 1.150 [illegible]0 A&C 011 534 182.

[illegible] CAPANNONI

A. NIZZA capannone di [illegible] 500 [illegible] 4 mt di altezza con confini privato muro pertinato Tel. 696 0301.

AGEVOLAZIONE Legge Tremonti zona centrali negozi uffici nuova costruzione consegna dicembre H&A 562 2525

CAPANNONE industriale libero via [illegible] Veronese mq 2150 più uffici 600 mq confini vendesi Saim 568.3283

CAPANNONI industriali adiacenti corso Allamano (zona Le Gru) mq 1600 [illegible], uffici, confini, passi carri, lotti serviti vendo Simoncini Tel. 543.670

CONGULEDILE #37.4000 Vicino Torri [illegible] pregiati prenotiamo capannoni industriali in costruzione a partire da 300 mq.

CORSO Bramante su cavalcavia palazzina 975 mq totali da L. 195 a L. 595 milioni Cassiopiomonte 318.2525.

CORSO Grosseto via Alma fabbricato [illegible] su 2 piani mq 650, [illegible] carico annuo investimento. Riccobon 447.2975

CORSO Monte Cucco adiacente libera locale mq 1300 ampio fronte strada uso deposito o industriale. Salim 566 3283.

CORSO Regio Parco nuovo da ultimare mansarda di 110 mq con soffitture cantina garage 70 mq. Comba 396.814.

CORSO Turati prossimità corso Sommeiller nuovo locale commerciale mq [illegible] con [illegible] uffici mq [illegible] 2 piani interrati mq 1150. Eurolid 581.8777.

CORSO Vittorio [illegible] libero ufficio salone 2 vani servizi stabile signorile. Ipi 561.7091

DATA [illegible]

vende/affitta capannone comodo tangenziale Torino Sud da mq [illegible] a mq 900. Tel. [illegible]

[illegible] 531.8777 piazza Nizza adiacente negozi angolare 7 vetrine mq 250 open space pavimentato mq 60.

EZIO BERRA 549.330 capannoni da 1000 a 7000 mq recenti ampio piazzale recintato passo tangenziale, liberi.

HASTON & ASTON Lungo Po La Stampa locale commerciale 310 mq uso laboratorio con uffici posti auto. Tel. 562.2525.

HASTON & ASTON negozio libero 700 mq su 2 piani posizione centrale fronte corso primo prezzo. Tel. 562.2525.

HASTON & ASTON Procaccini fronte corso locale commerciale mq 1000 uso negozio/ufficio con magazzino e cortile ad uso esclusivo Tel 562.2525.

INVESTITALIA via Lamarmora in palazzo moderno eleganti uffici mq 190 ingresso indipendente. Tel. 566.3870.

PIAZZA della Repubblica prossi libero negozio 100 mq magazzino 310 mq cortile [illegible] mq L. 680 milioni volendo alloggio comunicante mq 150, Pastore 434.0021.

[illegible] Madama Cristina negozio angolare mq 143 a [illegible] mq 70. Cortile privato. Otimo reddito. Comm 447.5334.

Provincia Alessandria fronte [illegible] nella immediata vicinanza autostrada

vendo fabbrica [illegible]

adatta molteplici attività

mq coperti 3700 circa

ampio piazzale e cortile

impiantistica completa

richiesta adeguata

Gabetti Srl 1670 13.482

RIVOLI centro storico ristrutturando locale commerciale su 2 piani buon investimento. Tel. 385.2060 - 0337 201.798

UFFICI E MAGAZZINI

vendesi/affittasi da mq 250 a 3000 zona via Reiss Romoli Torino Tel 596 244.

VOLPIANO

fronte Torino Aosta area mq 18 mila con capannone mq 1850 palazzina uffici mq 450. Gabetti 57.67.

ZONA [illegible] prestigioso palazzo Arredamenti signorile ufficio libero mq 150 vendo Studio Desa 329.0600

ZONA corsa/via Roero ingresso 3 camere cucina servizi adatto uso ufficio/abitazione. Tel 534 964.

ZONA Parella via Nicola Fabrizi vendesi muri negozio 6 vetrine [illegible] 400 Telefonare Geom Sona 542.015

12% di reddito ufficio 600 mq locale a primaria società in costruzione recente prima tangenziale. Haston & Aston 562.2525.

BOX AUTO

BOX PER CAMPER

vendesi/affittasi zona via Reiss Romoli pronta consegna. Tel. 596.244.

TERRENI

FIANO miglio [illegible] progetto approvato per 2 villette unifamiliari L. 180 milioni cadauna Expocasa 504.263.

[illegible] zona residenziale [illegible] edificabile mq 3400 con cubatura di mc 4000 progetto approvato. [illegible] 011 [illegible] 4534.

IMMOBILIARE ACQUISTO

TORINO [illegible]

ABBIAMO urgente necessità alloggio 3/4 vani in Torino pagamento contanti. No perditempo. Arietta 434.3437

CERCASI zona S. Rita [illegible] alloggio di 1/2 camere ingresso servizi vendita garantita. La Stampa 011.3400.

IMPRESA EDILE

ACQUISTA ZONA CENTRO

alloggi da ristrutturare

[illegible] case d'epoca prestigiose

[illegible] 597.929

PER vendere rapidamente ogni tipo di immobile richiedi la consulenza della Bimar 011 43.591

RICERCASI in Torino Ovest appartamento mq 80/100 max L. 300 milioni vendita garantita. Personalcasa 771 8507

RICERCASI in Torino Ovest cortile ingresso cucinino max L. 140 milioni vendita garantita. Personalcasa 771 8507.

RICERCASI 2 [illegible] zona Torino Sud massimo L. 200 milioni vendita [illegible] Personalcasa 328.0041

[illegible] PROVINCIA

CABAPI [illegible] 011 318.2525 cerca villa/palazzotto d'epoca zona Pinerolo. Garantiamo professionalità.

CASAPIEMONTE 819.1000 cerca villa tra Gassino, S. Mauro e Chieri. Garantiamo professionalità

CASAPIEMONTE 967.7717 ricerca villa max L. 550 milioni Rivoli/Alpignano. Garantiamo professionalità.

RICERCHIAMO inizi stabili anche occupati in Torino e cintura rapida definizione. Cruciano & C. Tel. 568.2858.

LOCALI UFFICI CAPANNONI

RICERCA [illegible]

zona Sud capannone di 5000 mq oltre uffici di mq 1000 e adeguato piazzale. Gabetti 011 57.67.

AFFITTI OFFERTE

TORINO CITTA'

A.A. CASAFFITTI corso Unione Sovietica 2/3 camere libelle cucinino servizi vuoti da L. 850 mila. Tel 593 901

ABBIAMO ampia disponibilità vuoti signorili case arredati varie zone e metrature rapida definizione. Tel. 568.3029.

AFFITTASI a [illegible] referenziati alloggio arredato 8 posti letto. Tel. 500.179 - 595.852.

AFFITTASI centrale appartamento arredato ingresso camere cucina bagno a L. 550 [illegible] Studio Pedona 812.7420.

AFFITTASI corso Turati Giardini Palace appartamento piano alto 120 mq doppi ingressi ottimo stato Sarim 562.9801.

AFFITTASI precollina alloggio signorile, [illegible] 2 camere, [illegible] doppi servizi, [illegible]. Tel 437 1470 pomeriggio.

AFFITTASI quadrivani [illegible] completamente ristrutturato. [illegible] 0330 501.[illegible]

AFFITTASI signorilmente [illegible] camere libelle cucinino servizi adiacente via Do Santa. Tel. 562.3725.

A studenti affittasi via S. Donato arredato nuovo 3 posti letto luminoso 2 camere cucina. Tel 597.118.

[illegible] 100 mq più 170 mq terrazzo [illegible] piazza S. Carlo via Roma in deroga L. 2 milioni più spese Tel. 0336 216.104.

BIMAR Cavoretto splendida villetta con giardino bifamiliare su 2 piani salone 3 camere cucina 2 bagni. Tel. 43.591.

[illegible] isola pedonale ingresso soggiorno 3 camere cucina ufficio 2 bagni L. 1 milione 500 mila. Tel. 43.591

BIMAR Moncalieri via Abegg vuoto, signorile ingresso salone camera cucinino bagno L. 750 mila. Tel. 011 43.591.

BIMAR precollina signorile arredata molto bene villetta in parco soggiorno living angolo cottura camera bagno L. 1 milione 800 mila mensili. Tel. 011 43.591.

BIMAR via Ventimiglia vuoto soggiorno living 2 camere cucinino bagno L. 800 mila. Tel. 011 43.591

[illegible] 385.7800 corso Orbassano ultimo piano soggiorno 2 camere cucina bagno L. 650 mila.

[illegible] 385.7800 via Susa elegante piano alto ingressi salone 4 camere cucina biservizi.

CENTRALE superattico panoramico finiture di pregio mq 280 terrazzo mq 300 relazionarsi, S.I. 358.138.

CENTRALISSIMA via Roma prestigiosa abitazione alto ufficio di rappresentanza mq 330 piano 2°. Silmo Caso 533 424.

COLLINA Torino zona con cortile 3 camere cucina 3 bagni posto terrazzo giardino vista parco. Tel. 395.9405.

CONSULEDILE 437.4000 via Ventimiglia adiacenze signorile salonchino camera tinello cucinotta bagno box auto.

CORSO Massimo panoramico mq 190 doppi ingressi salone 3 camere cucina triple servizi referenziati. Tel. 519 2418.

CORSO Regina signorile arredato 2 camere [illegible] servizi L. 1 milione 200 mila mensile. Studio Riccobon 447.3975.

CROCETTA possimili sola pedonale affittasi in casa d'epoca alloggio ultimo piano ristrutturato a nuovo ingresso salone 2 camere cucina abitabile guardaroba doppi servizi vasca idromassaggio arredati intelligentemente. Tel ore ufficio 546.644.

ELIO CODONI IMMOBILI 660.2284 piazza Statuto abitazione o ufficio mq 138 in buone condizioni

ELITCASE Crocetta arredato bene ingresso 8 camere [illegible] e bagno. Tel. 319.9950

ELITCASE via Ventimiglia ammobiliato ingresso living salonchino camera cucinotta bagno. Tel 319.9950.

IMMOBILIARE SABATINO corso Monte Cucco vuoto 2 camere tinello servizi L. 800 mila Tel. 385.1313

[illegible] vuoti abitazione/ufficio 2/3 camere cucinotta servizi. Tel. 385.1313.

[illegible] elegante alloggio fronte piazza Cavour mq 360 su 2 piani uso abitazione o studio, box Tel. 568.3670

PISCINA tennis parco condominiale splendido alloggio 250 mq 400 mq patio L. 2.000.000. Furbatto 544.566 - 540.909

PRIVATO affitta alloggio signorile, pertinenze bicamere, grande salone, grande cucina, ingresso, biservizi, via Sant 21. Telefonare ore pasti 0124 25.368.

PROPRIETARIA affitta alloggio signorile zona piazza Bernini piano rialzato 2 camere a servizi. Tel. 248.7241.

[illegible] affitta alloggio via Botero 2 camere cucinotta servizi cantina. Tel. 248.7241.

PROPRIETARIA affitta zona centrale facile mansardato ristrutturato a nuovo uso abitazione/ufficio mq 500. [illegible] 248.7241.

VIA SAN TOMMASO

prestigioso appartamento mansardato, soggiorno con camino, cucina, camera, bagno, referenze, possibilità posto auto. Tel 011 561.9183

TORINO PROVINCIA

AFFITTASI palazzina corso seconda casa 30 km Torino. Telefonare [illegible] 0121 396.753 ore serali.

AVIGLIANA [illegible] lago grande abitazione posizione panoramica nuova villa a schiera mq 240. VAIVAI 011 325.654.

BARDONECCHIA affittasi singolare e annuale villetta nuovo elegantemente arredata comode piste sci. Elioti 255.587

S. GILLIO villa a schiera salone 8 camere cucina 2 mansarde 3 servizi box giardino affitta. Arnano 0337 228.882.

LIGURIA

LOANO attico inverno/estate zona centrale vista mare condominiale. Tel. 019 668 918 ore pasti.

[illegible]

A. [illegible] VAI 325.654 Villanova/Arsenale locali uffici studio associato mq 300 biservizi [illegible] epoca ascensore portineria.

AFFITTASI Borgo S. [illegible] mq 170 libero riscaldamento indipendente luminoso 1° piano. Tel. 480.969.

AFFITTASI [illegible] multiuso [illegible] luminoso fronte strada zona semicentrale mq 600 circa, passaggi carri, riscaldamento autonomo. Tel. 779.0748 ore ufficio.

[illegible]

Torino - di varie metrature [illegible] 85/800 anche in zona semicentrale. Gabetti per l'impresa 57.67.

CAPANNONE Rosta Statale 25, mq 650 come nuovo, altezza mt 7, all'ingresso/uscita. Tel. 011 950.0520 ore pasti.

CORSO Tassoni adiacenze ottimo [illegible] fabbricato fronte strada su 2 piani, composto Totale mq 850. Tel. 779.2044.

[illegible] 581.8777 via Malaspri prossimità tangenziale Nord ultimi vani [illegible] a locale commerciale mq 370.

EZIO BERRA 549.330 capannoni 1000/2000 mq [illegible] tangenziale fronte strada con ampio cortile recintato.

[illegible] SABATINO Centro [illegible] Alba locale [illegible]merciale mq 50, 1 [illegible] L. 700 mila. Tel. 385.1313.

LOCALE via Saorgio fronteggia ufficio interno senza pilastri servizi passo carraio mq 170. Tel. 517.1013.

PROPRIETARIA affitta corso Vigevano locali varie metrature 800/1000/2000 mq da L. 2 mila al mq uso magazzino e [illegible] fattura. Tel. 011 248.7241.

SETTIMO TORINESE affittasi in stabile recente negozio con ampio retro 3 vetrine 2 cantine. Tel 562 3931.

STUDIO DATA affitta zona Mercati Generali magazzino di mq 470 più mq 100 di soppalco. Tel. 562.9037.

TROFARELLO centro affittasi in palazzina prestigiose negozi e uffici varie dimensioni. 3FB 011 640.7152 - 0330 385.226.

Zona San Paolo [illegible]

basso fabbricato mq 320

indipendente con passo carraio uffici servizi riscaldamento disponibile alla fine marzo '95

richiesta L. [illegible] mese

[illegible] Srl 596.771

AFFITTI DOMANDE

TORINO CITTA'

A.A. KOMARCO 530.814 cerca uso foresteria o pari in deroga alloggi vuoti o arredati senza vostro spese. Referenze.

A. UNICASE licenza alloggi e ville vuoti o arredati anche prima cintura [illegible] diligenti insolventi. Tel. 331.540.

ARCHITETTO cerca alloggio 120/150 mq vuoto in Centro Crocetta Cit Turin o Precollina max referenze. S.A. 561.7117

CASAFFITTI cerca per propri clienti alloggi vuoti mq 50/70 zona signorili referenze documentabili. Tel. 593.901

CONIUGI referenziati professionisti cercano abitazione signorile mq 180 zona pedonale Crocetta o centro Tel. 505.416

ELITCASE ricerchiamo per selezionata [illegible]a [illegible] alloggi di varie metrature [illegible] vuoti [illegible]. Tel. 319.8734.

P&P 447.6588 ricerca alloggi [illegible] arredati centrale transitorio o patti deroga [illegible] varie zone [illegible] ingenti mente [illegible] a [illegible] dando massime garanzie appartamento di mq 100 ca. Tel ore serali Saldini 689.8168

SU richiesta nostra clientela referenziata ricerchiamo appartamenti da abitare arredati e non. Definizioni rapido. Massima serietà. Bimar 011 43 591

AUTOVEICOLI

ACQUISTA autovetture fuoristrada furgoni camioncini trigo e ribaltabili. Ipercar strada Torino 27 Brusasco. Tel. 387.1281.

ACQUISTA autoveicoli massima valutazione, pagamento contanti. Via S. Ottavio 32, Torino. Tel. 011 817.7242, zona Mole.

ACQUISTA autoveicoli usati massima valutazione pagamento contanti corso Monte Grappa 24 B. Tel. 011 778.1898 Torino.

AUTOGILLIA acquista vetture fuoristrada furgoni vetture. Immediata pagamento contanti. Corso Umbria 35 Tel. 486.295.

AUTOTORTONA acquista veicoli di ogni tipo massima valutazione serietà. Corso Tortona 9, tel. 011 817.1643 - 6[illegible]

GOLF GTI 16 V '95 [illegible]. Concessionaria [illegible] vende. Corso Bramante 14. Tel 318 4884.

MB 200 TE '92 grigio met. climatizzatore. Concessionaria RS vende in garanzia corso Bramante 14 Tel. 318 4884.

RS Concessionaria Porsche corso Bramante 14 Torino. Tel 318 4884 vende in garanzia 911 Carrera 3,2 coupé '87 nero alle ruote autobloccante, 911 Speedster '89 nero, 911 Carrera 2 coupé '90 nero cielo tetto autobloccante, 911 Carrera 2 coupé '90 argento cielo autobloccante, 911 Carrera 2 coupé 12/92 blu met. clima autobloccante, 911 Carrera 2 coupé '93 argento met clima tetto autobloccante, 911 Carrera 2 Cabrio '91 nero clima autobloccante, 911 Carrera 4 Cabrio '90 azzurro met climatizzatore, 911 Carrera 4 Cabrio '92 nero climatizzatore, 911 Carrera [illegible] '92 blu met., 993 coupé '94 giallo clima autobloccante tetto, 965 coupé '94 blu clima autobloccante, [illegible] coupé '95 blu met clima autobloccante assetto.

SAAB [illegible] EPS anno 1993 metallizzato con AC ABS pelle radica 9 T Automobili Saab vende. Tel. 683.7008

SAAB 9000 CSE anno 1993 metallizzato full optionals S.T. Automobili Saab vende. Tel. 664.7096.

[illegible] GT four 10/94 rossa alfelg sedili pelle. Concessionaria RS vende in garanzia corso Bramante 14. [illegible] 318.4884

VIAGGI E VACANZE

CLUB SECONDA [illegible] offre soggiorni invernali [illegible] Riviera Delle Palme - [illegible] Telefonare 019 674.[illegible]

LOANO Albergo Rivamare accogliente gestione familiare fronte mare telefono Tv servizi in camera. [illegible]bre dicembre L. 55 mila pensione completa [illegible] 658.265

MATRIMONIALI

AGENZIA matrimoniale Twin Club [illegible] vedere scegliere incontrare trattare video personalizzato libera, via Cosmaia 14 Tel. 582 0850.

[illegible] AGENZIE [illegible] ASSOCIATE & AUTORIZZATE. La certezza del giusto incontro nell'assoluta serietà: Amicizie, matrimonio. Via Gerbaspe Giulia 3, angolo corso Vinzaglio, Torino. Telefonare dalle 10 011 561 1055

INCONTRI Studio Matrimoniale. Ragazza nubile, classe, cultura, serietà d'intenti. Via Vespucci 34 bis Tel. 588.3242 r.a.

SIGNORA 63enne diplomata, pensionata, alloggio proprio ben arredato conoscerebbe scopo matrimonio diplomato laureato divorziato vedovo seriamente milionario. Scrivere: Publikompass 8031 - 10100 Torino.

31ENNE alto 1,75 corporatura snella buon carattere, simpatico, sincero, gentile e socievole, ottimo lavoro, economicamente posizionata amante sport viaggi e natura conoscerebbe signorina per un rapporto duraturo, scopo [illegible]. Scrivere: Publikompass 8038 - Torino

VARIE

A.A. GIOIELLERIA M.C. 334.832 acquista oro, argenteria, monete, gioielli, massime prezzi Corso Peschiera 163, Torino

A. ALBA GIOIELLI compra oro argenteria [illegible] preziosi [illegible] valutando massimo Tel 323 002 via Trapoli 85

A. BELLISSIMA pelliccia visone selvaggio [illegible] volpe argentata [illegible] siamo grigio, giacca visone Royal, giacca leopardo, occasione vendo, Tel. 590.977.

A. OREFICERIA Da Mo acquista ed argenteria migliori prezzi alla valutazioni Via Madama Cristina 42 Tel. 650.2212.

AVETE antichità, dipinti, soprammobili ecc da vendere? C'è l'Ile Piemonte fabbiato Vendite. Realizzo immediato. [illegible] 011 482.822 - 485.338

SGOMBERO ville e alloggi cantine acquisto mobili '800 primo '900 quadri soprammobili vecchio radio. Parma 011 964.[illegible]

PRIVATIZZAZIONE DELL'ENI

Prenota le azioni.

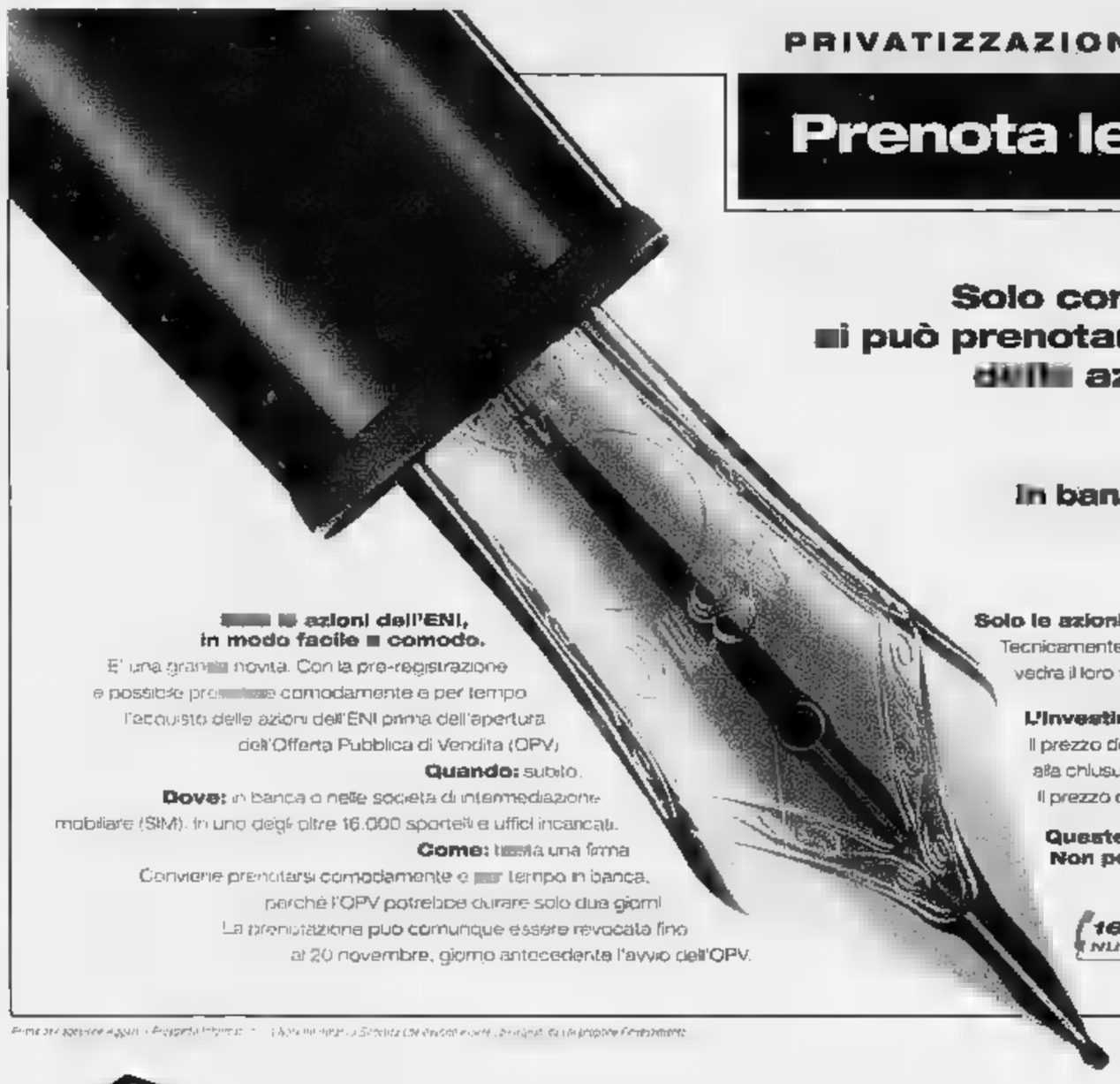

Solo con l'ENI
si può prenotare l'acquisto
delle azioni.

In banca.

[illegible] le azioni dell'ENI,
in modo facile e comodo.

E' una grande novità. Con la pre-registrazione è possibile prenotare comodamente e per tempo l'acquisto delle azioni dell'ENI prima dell'apertura dell'Offerta Pubblica di Vendita (OPV)

Quando: subito.

Dove: in banca o nelle società di intermediazione mobiliare (SIM), in uno degli oltre 16.000 sportelli e uffici incaricati.

Come: basta una firma

Conviene prenotarsi comodamente e per tempo in banca, perché l'OPV potrebbe durare solo due giorni

La prenotazione può comunque essere revocata fino al 20 novembre, giorno antecedente l'avvio dell'OPV.

Solo le azioni [illegible], solo in questa offerta, sono protette dalle oscillazioni della Borsa.

Tecnicamente si chiama "garanzia di prezzo", in pratica chi manterrà le azioni dell'ENI ininterrottamente per 12 mesi vedrà il loro valore protetto dalle oscillazioni fino al 10% in meno del prezzo di acquisto.

L'investimento minimo.

Il prezzo dell'azione dell'ENI è compreso tra 5.250 lire e 6.000 lire e sarà fissato tra questi due estremi alla chiusura della pre-registrazione. Le azioni si acquistano in lotti minimi da 1.000 azioni. Il prezzo del singolo lotto potrà quindi variare da un minimo di 5.250.000 lire ad un massimo di 6.000.000 di lire.

Queste condizioni esclusive sono valide solo per chi partecipa al collocamento [illegible]. Non perdete l'occasione.

167-338800
NUMERO VERDE

[illegible]

Eni
Valore Energia

PRIVATIZZAZIONI [illegible] PROMOSSA DAL GOVERNO ITALIANO TRAMITE IL MINISTERO DEL TESORO

TEATRO A TEATRO

Oreste sull'orlo dell'isteria e il «Dybbuck», diavoletto tedioso

L'ORESTE di Euripide si svolge poco dopo l'esecuzione dell'adultera Clitennestra da parte del figlio, il quale accudito dalla dolente sorella Elettra aspetta ora di conoscere il suo destino. Per la prima parte della tragedia i fratelli sembrano rassegnati; poi però, accesi da una improvvisa energia, decidono di uccidere anche Elena, causa lontana dei mali e appena tornata da Troia, quindi di prendere in ostaggio Ermione figlia di Menelao per barattare la sua vita con la loro. In un riuscito, stimolante spettacolo sperimentale allestito in Toscana con gli allievi dell'Atelier della Costa Ovest tre anni fa (e firmato con Cristina Pezzoli), Massimo Castri fece diventare il matricida, Elettra e l'amico Pilade un terzetto di terroristi bombaroli, finalmente sgominati da un clamoroso arrivo della polizia con sciabolate di fari d'automobili. La stessa idea oggi viene ripresa nello spettacolo al Fabbricone di Prato (fino al 26), ma in modo dilatato e pletorico, e in ultima analisi deludente. Al posto del fatiscente salone patrizio di allora Maurizio Balò ha costruito una sterminata soffitta di mattoni tipo granaio padano, dominata da un lucernario (pioggia, lampi), di cui il pubblico, cento eletti, occupa solo un angolino sulle solite panche durissime; e questo spazio, dove Oreste è accampato su di un pagliericcio, costringe gli interpreti a lunghi percorsi e grandi gemiti per riempire le pause - la durata totale risultando ben 150 lancinanti minuti. Mauro Malinverni, lo stesso Oreste di Rosignano, è peggiorato anche come isteria, oltre a ricordare adesso il deplorevole Amleto di Sergio Romano-Besson nella sconpostezza e nei piedi senza scarpe e calzini flanati. Stefania Felicioli, di solito tanto spiritosa e vivace, passa tutto il tempo a piagnucolare ininteligibilmente; e Thomas Trabacchi-Pilade è un insopportabile, urlante bullo di periferia.

Un po' meglio dei tre malcapitati figurano nei loro medaglioni Antonio Pierfederici, un Tindaro plutocrate, e Donatello Falchi come l'imbelle frigio. Ma l'insieme è monotono e deprimente, complice anche lo stravolgimento in chiave volgare della corretta versione di Umberto Albini; e il finale, quando dopo rombi di elicotteri il pubblico esce per vedere sul tetto del fabbricato costruito nel Fabbricone le gemelle Marisa e Paola Della Pasqua vestite come angioloni del presepe a parodia del deus ex machina, è assai più goliardico che sarcastico.

Se bastassero pianti e sospiri, a Prato avrei provato come prescritto pietà e terrore, almeno nella prima parte; invece vi fu tedio. E il tedio si rischia ahimè anche nell'atteso **Dybbuck** di Moni Ovadia, che riprende dall'Olimpico di Roma (dove sarà fino al 12) una marcia per tutta Italia iniziata la scorsa primavera a Milano. Forte di un argomento inoppugnabile - pagheremo commozione all'Olocausto? - l'autore-interprete mette sulla scena nuda e nera dodici musicisti impallidit e in divisa da carcerati di lager, fa loro eseguire musiche acconce, e canta alcune canzoni con toni strazianti; un altro po' di azione la fornisce la presenza di una coppia di sposi in abito da cerimonia, di cui più spesso lei, l'intensa Claudia Della Seta, viene talvolta avanti a declamare tirate anch'esse tormentose, in yiddish e senza traduzione come quasi tutto quello che viene detto.

Alla fine, anzi, dopo il finale, Moni Ovadia seduto alla ribalta dice una delle sue celebri, amare barzellette ebraiche; ma prima la sua voce ha soltanto espresso angoscia, terrore, sdegno. Tutti sentimenti legittimi, anzi, sacrosanti. Ma malgrado qualche composizione visiva a tratti reminiscente della lezione di Kantor, gli 85' filati risultano, anche data la barriera linguistica, Dio mi perdoni, monotoni.

Masolino d'Amico

Salta la prova di Casella. Baudo malato fa pace con la Venier

Giucas bollito? La Rai dice «no»

Giucas Casella i suoi esperimenti in tv spesso polemiche

ROMA. Niente bagno caldo per Giucas Casella, nella «Domenica in» di oggi. L'esperimento in ammollo a 65 gradi non si farà. «Rinviato», dice una nota della Rai. «Il fuoco sotto il pentolone cuoci-Casella - si legge - non sarà per ora acceso, per non alimentare altre polemiche e per tutelare l'immagine della Rai». La decisione, presa all'unanimità da Mara Venier, dal responsabile del programma Paolo De Andreis e dagli autori Massimo Cinque e Enrico Magrelli», segue l'attacco di ieri da parte di Pippo Baudo. In un'intervista, a proposito del «ridurre gli armamenti tv» in fatto d'audience, il direttore artistico aveva affermato, durissimo: «Cominciamo a spegnere il pentolone sotto Giucas Casella». Rincarando: «Su no dopo averlo bollito che faranno? Lo serviranno in tavola tagliato a pezzettini?». Casella in questi giorni era pure stato accusato da medici e psicologi dell'associazione per lo studio della ipnosi Anisi, che da tempo chiedono lo «stop» delle sue esibizioni. Motivo: «Possono nuocere ai bambini e a chi è facilmente impressionabile».

Giucas nella tempesta, dunque, è stato «spento» a gran richiesta. Lui fiducioso, prima della sentenza gettava acqua (calda?) sul fuoco. «Ma no - diceva al telefonino - quella di Pippo era solo una battuta. Non me la sono mica presa. Sono contento: si vede che non mi vogliono cotto». E ottimista, alle sette di sera incominciava le sue prove: «A me nessuno ha detto nulla, se non arrivano contrordini l'esperimento si farà. Io canto, mi travesto, faccio l'oroscopo, e poi faccio i miei esperimenti, una volta al mese, sempre su di me, con un'équipe di medici che controllo. Che c'è di male?».

Pochi i commenti da parte di Baudo, rauco per una «tracheobronchite febbrile acuta» che, da certificato medico, lo costringeva al riposo assoluto per tre giorni. «Giucas? Che dire. In un momento in cui tutto è in ebollizione, non mi pareva il caso di dover accendere un altro fuoco, sotto di lui.»

Intanto, la querelle Baudo-Venier fa scuola. E sono in arrivo nuove norme per la promozione di programmi tv di reti concorrenti in cui siano coinvolti artisti della televisione di Stato. Per evitare nuovi casi tipo quello di «Domenica in» e della miniserie «La voce del cuore» di Canale 5, il direttore di Raitono Brando Giordani si incontrerà la prossima settimana con il presidente Letizia Moratti, il direttore generale Raffaele Minichiello e i due «contendenti» Mara Venier e Pippo Baudo. «Non sarà un vertice - spiega Giordani - ma un incontro chiarificatore che servirà a riappacificare i due artisti e a definire nuove norme meno vaghe delle attuali, per regolamentare le prestazioni degli artisti Rai nei programmi sulle reti concorrenti».

Cristina Caccia

PRIME

«Jade» di William Friedkin con Linda Fiorentino

Confusi incontri erotici con una bella di giorno

L'INIZIO promettente con la macchina da presa che in una lunga sequenza si insinua negli ambienti raffinati di un lussuoso appartamento, indagando sui mobili e oggetti sino a rivelare il cadavere del padrone di casa. La notizia del brutale delitto raggiunge il procuratore David Corelli mentre partecipa a un gran ballo in compagnia dei coniugi Gavin. Avvocato di grido, Matt è sposato con Trina, fascinosa psicologa a suo tempo fidanzata con l'amico David che ancora l'ama. Il che rende il rapporto fra i due uomini piuttosto ambiguo, e si vedrà non è il solo motivo. Grazie al ritrovamento di certe foto in cui un potente uomo politico è colto in pose compromettenti con una prostituta, Corelli scopre che il milionario ucciso prezzivava incontri erotici a scopo di ricatto e che nel giro figura Trina, perversa bella di giorno. E magari è lei la misteriosa «Jade» da tutti preferita su cui il procuratore indaga nulla sua vera identità.

William Friedkin, il regista di «Il braccio violento della legge», organizza qualche abile scena d'azione, come la rocambolesca caccia all'uomo nel quartiere cinese di San Francisco dove inseguitore e inseguito tentano di districarsi fra la folla di un colorato corteo festivo. Ma non basta una buona trovata di regia per recuperare l'insensato copione dello strapagato Joe Eszterhas di «Basic Instinct». Tanto che «Variety» ha avuto buon gioco a scrivere di «Jade»: «Gli si può riconoscere solo di essere meglio di "Show Girl" fun basco Una sempre di Eszterhas). Alle prese con personaggi disegnati malamente e poco simpatici, protagonisti di un thriller pruriginoso e confuso, David Caruso (Corelli), Chazz Palminteri (Matt) e Linda Fiorentino (Trina) seguono la sorte del film.

(a. lo.)

di William Friedkin
con David Caruso, Chazz Palminteri, Linda Fiorentino, Richard Crenna.
Produzione: americana, 1995
Genere: thriller.
Cinema: **Olimpia 1** di Torino; **Arlecchino** di Milano; **Giulio Cesare** e **Savoy** di Roma

SPECIALE IMMOBILIARE

IMMOBILIARE ANGELUCCI

GESTIONE PATRIMONIO CASA

PIETRA LIGURE
C.SO ITALIA, 103 - TEL./FAX 019 612.343

BORGHETTO S.S.
C.SO EUROPA 135r - TEL./FAX 0182 970.170

BORGHETTO S.S.
Vendesi stupendo monolocale attico a [illegible] dal mare, [illegible]: una camera, cucinino, [illegible] grande terrazzo, immerso [illegible] verde. Dotato [illegible]. **Richiesta L. 149 milioni.** Tel. 0182/970170.

PIETRA LIGURE
Vendesi bilocale nell'immediato entroterra composto da 1 camera, soggiorno con angolo cottura, servizi [illegible] terrazza [illegible] 50 mq. **Richiesta L. 200 milioni.** Tel. 019/612343.

CERIALE
Vendesi alloggio frontemare completamente ristrutturato di 2 camere, grande soggiorno [illegible] servizi. Possibilità box. **Richiesta L. [illegible] milioni.** Tel. 0182/970170.

BORGHETTO S.S.
Vendesi [illegible] bilocale a [illegible] 400 mt dal mare di: [illegible] camera, soggiorno, servizio, cantina e ampio balcone, terzo piano con ascensore. Ottima esposizione. [illegible] **L. 205 milioni.** Tel. 0182/970170.

BORGHETTO S.S.
Vendesi [illegible] a [illegible] mt dal [illegible] di una camera, soggiorno, servizi e grande veranda. Riscaldamento centrale, possibilità box. **Richiesta L. 225 milioni.** Tel. 0182/970170.

PIETRA LIGURE
Vendesi piccolo bilocale piano terra a circa 150 mt [illegible] mare, composto da [illegible], soggiorno, bagno. **Richiesta L. 110 milioni.** Tel. 019/612343.

PIETRA LIGURE
Vendesi bilocale a 150 mt dal mare di una camera, soggiorno, [illegible] e grande terrazzo. Ottima palazzina, riscald. autonomo, 1° piano. **Richiesta L. 255 milioni.** Tel. 019/612343.

PIETRA LIGURE
Vendesi alloggio frontemare di 3 camere, soggiorno, [illegible] e cantina, 5° piano con ascensore, riscaldamento [illegible] autonomo. **Richiesta L. [illegible] milioni.** Tel. 019/612343.

PIETRA LIGURE
Vendesi alloggio con vista mare [illegible] 2 camere, soggiorno, cucina e doppi servizi. [illegible]. centrale, secondo piano. **TRATTATIVA RISERVATA.** Tel. 019/612343.

PIETRA LIGURE
Vendesi ottimo alloggio, [illegible] viale Repubblica, composto da: due camere, tinello, cucinino, servizio e cantina. Terzo piano con ascensore, [illegible] autonomo. Buono [illegible] manutenzione. Richiesta L. 330 milioni. Tel. 019/612343

PIETRA LIGURE
A 200 mt dal mare vendesi ampio bilocale mansardato [illegible] una camera, soggiorno e [illegible]. Terzo piano [illegible] ascensore, riscaldamento autonomo. **Richiesta L. 185 milioni.** Tel. 019/612343.

GESTIONE ALLOGGI
Presso [illegible] nostre agenzie servizio di gestione alloggi anche per brevi periodi stagionali. Massima serietà. Tel. 019/612343 - Tel. 0182/970170.

A Cadibona è in vendita la Casa del tuo Futuro.

Tipologie architettoniche diversificate, soluzioni studiate per ogni esigenza, rifiniture di gran pregio: pavimenti in ceramica o parquet, servizi in ceramica delle migliori marche, riscaldamento autonomo a gas metano, portoncini blindati, infissi esterni in alluminio verniciato con vetrocamera, predisposizione per caminetto, persiane antieffrazione, ingressi indipendenti, pareti ad alto isolamento termico, ed altro ancora.

Potrete scegliere la vostra soluzione ideale con prezzi a partire da Lit. 219.000.000

IMMOBILIARE
SAVONA 2
Il verde da abitare

Soluzioni di finanziamento personalizzate, permute dirette, convenzioni finanziamenti con Mutui Fondiario erogato dalla Banca Carige di Genova. T.A.E.G.

Ufficio di Cantiere: 17040 Savona - Cadibona - S.S. 29

[illegible] ALLE [illegible] AGENZIE AFFILIATE DI SAVONA
[illegible] ENZIA [illegible] DE STEFANO VIA PALEOCAPA 49 R TEL.019/825840
[illegible] IMMOBILIARE [illegible] GIANCARLO VIA DEI MILLE 11 R TEL.019/828769
[illegible] IMMOB[illegible] GIANNI [illegible] ETTI VIA VEGERIO 12 R TEL.019/814932
SI [illegible] VISITE IN CANTIERE
IL SABATO E LA DOMENICA DALLE ORE [illegible] 13.00 O [illegible] APPUNTAMENTO

Prospetto fabbricato ville a schiera

CDM COSTRUZIONI

complesso residenziale
NUTREO 2 Albenga

Tipologie di villa a schiera

Interrato: autorimessa, taverna, lavanderia.

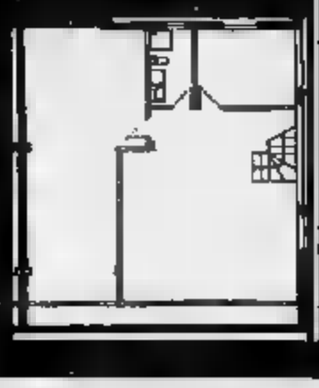

Piano terra: cucina, soggiorno, studio, bagno.

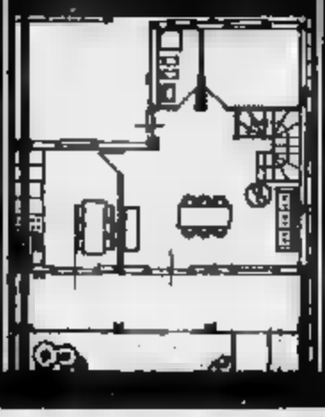

Primo piano: 3 camere, bagno.

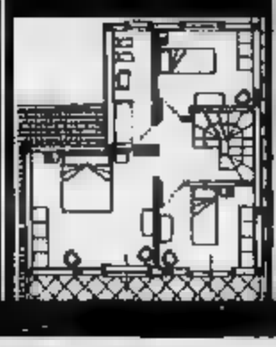

Mansarda

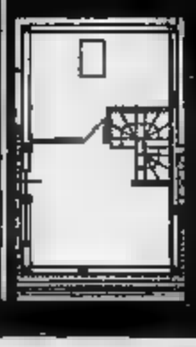

L'investimento immobiliare è formato da alcuni valori:

- La qualità dei beni acquistati
- La costruzione
- La dilazione dei pagamenti
- Il mutuo
- Il reddito
- La rivalutazione nel tempo.

Linea diretta con l'impresa:

Tel. 0182/55.52.99
Fax 0182/55.54.59

VIENI A PROVARE
LA NUOVA FIESTA.
A FINALE, ALBENGA E IMPERIA.

Rivieraulto
di Calvagno M.
Ford

Albenga - Regione Cavallo, 24
Telefono (0182) 540707-8
Fax (0182) 554562

Finale Ligure - Via Calice
Zona Industriale
Telefono (019) 690256

Imperia - Via Argine Destro, 605
Telefono Uff. Vendite (0183) 297909
Telefono Officina (0183) 275073

Vasta scelta
VISONI GOLD
* Visoni a partire da
£. 3.990.000

Pagamenti
dilazionati a
tassi agevolati

Pelliccheria
Arelli
VIA BIGLIERI

Per la pubblicità
LA STAMPA
PK
publikompass
PUBL... srl
Agente Publikompass spa
Novara Corso Cavour 13
Tel. (0321) 333.41 (2 linee r.a.)
Telefax (0321) 623035
...zzano Via Cervino 13
Tel. (0322) 913.839

LA STAMPA
NOVARA
VERBANO CUSIO OSSOLA
Domenica 12 Novembre 1995 NO 30
Redazione: c. della Vittoria 2, tel. 398.401/02 / Fax 36391

LA STAMPA
"Tempo"
Novara
via S. Francesco D'Assisi
Tel. 535.83

L'ex sindaco di Novara davanti al giudice il 25 gennaio per finanziamenti illeciti

«Giudicate Riviera per quei soldi»

E' la richiesta dell'accusa per l'ex senatore, due pubblicitari e 11 amministratori di 4 società
Pagarono debiti (per 124 milioni) della campagna elettorale che nel '92 lo portò a Palazzo Madama

NOVARA. Per saldare ... debito di 124 milioni della campagna elettorale che nel '92 lo portò in Senato, l'ex sindaco socialista di Novara Armando Riviera fece intervenire quattro società milanesi. Fu scoperto quando ... Foggia, nel corso di ... perquisizione, alla Emit (la società che ha realizzato ... smaltitore ... rifiuti da 25 miliardi mai entrato in funzione) saltò fuori una fat... di circa 29 milioni. Era dello studio pubblicitario Giovetti che, a ... tempo, curò la campagna dell'ex sindaco. L'inchiesta condotta dal sostituto procuratore Marina Caroselli (che si occupa anche dello smaltitore) ... conclusa ... la richiesto ... rinvio a giudizio per Riviera, i pubblicitari Ettore ... Marco Giovetti ... undici fra dirigenti e amministratori di quattro società che vennero in ... di Riviera. Per tutti, i reati ipotizzati in concorso, sono il finanziamento illecito ... partito, ... di fatture per operazioni inesistenti o per persone diverse da quelle che hanno beneficiato del servizio.

In particolare, Linea Data Media, società multimediale di Milano è intervenuta a saldare due fatture per 39,4 milioni. Sono indagati i dirigenti ed amministratori: Oreste Tosi, Bruno ...gitore (novarese, amico personale ... Riviera) e Daniele Santucci. La Radici chimica ha fornito un apporto ... 37,5 milioni. Risultano indagati l'amministratore unico Angelo Radici, ... procuratore Angelo Invernizzi e il direttore dello stabilimento di Novara Giuseppe Nai. La Emit, che ha saldato una fattura ... 29,7 milioni, risulta inquisita nelle per... dell'amministratore Paolo Taidelli, Achille Giroletti, Ottavio Pisante e Paolo Borbon (amico dell'ex sindaco). E ancora, la A.I.P.A. società concessionaria del servizio affissioni in città, che saldò ... debito di venti mi-

Armando Riviera sindaco di Novara per dieci anni è al centro di un'inchiesta giudiziaria Nei suoi confronti è stato chiesto il rinvio a giudizio per finanziamenti illeciti

lioni è indagata con il consigliere Luca De Ambroggio e Daniele Santucci (dirigente anche della Linea Data Media). L'udienza preliminare è stata fissata per il ... gennaio prossimo. E' ... probabile che, prima di allora, qualche indagato opti per riti alternativi.

La linea di difesa degli amministratori delle società è abbastanza chiara. Tendono a scari... ogni responsabilità sugli amici personali ... Riviera (ovvero Pingitore e Borboni).

Riviera infatti, ... suo tempo, ammise di essersi fatto aiutare dagli amici (c'erano le fatture, prove inoppugnabili) proclamando però la sua buona fede. «Non ritengo di aver compiuto atti di cui vergognarmi - disse -. Ero convinto che le società sapessero come comportarsi ... questi casi. ... ero rivolto ad uno studio di professionisti come i Giovetti». Sarebbe ... sufficente dichiarare pubblicamente quei contributi, come prevede la legge. ... forse le società ... volevano legare ... lo... ... ad un politico. Per questo sono ricorse all'escamotage. Riviera non ... mai stato interrogato. Sono invece stati sentiti gli amministrtsori delle società che l'hanno aiutato, così come i due pubblicitari.

Ambiel

IL NOVARA COL PAVIA

Azzurri per il primato

Ospitando oggi ... Pavia de... ... Folli ... Bruzzano, gli azzurri hanno l'opportunità di fare un bel passo in avanti verso la testa della classifica. **Ambiel A PAG. 47**

I promossi della SETTIMANA

... CRISCI (foto)
Ha 13 anni la campionessa italiana che veste i colori della Pro Novara. A Modena ha vinto l'oro ... parallele e trave e l'argento nel volteggio. Dice: «Nella ginnastica ho incontrato tanti amici». Ma quando è in gara ... guarda ... faccia proprio ... nessuno.

P... EMILIO ...
Il padre rosminiano è il principale organizzatore del convegno dedicato agli scritti ossolani di Gianfranco Contini, l'illustre filologo domese scomparso ... recente. Un'iniziativa che ha richiamato al Sacro Monte Calvario studiosi di chiara fama.

PAOLO ROVELLOTTI
La Corte d'Appello di Torino ha stabilito che l'agricoltore ghemmese ed ... consigliere provinciale fini per errore in ... 16 giorni, su ordine della Procura di Verbania. Rovellotti anzichè incassare e defilarsi, ancora una volta ha preferito ribadire ... suo diritto ... ... a testa alta. Oggi come ieri.

VITTORIO BALESTRA
Il primo prefetto del Verbano Cusio Ossola si è insediato lunedì nella nuova provincia. Ha dichiarato: «Onestà di intenti e spirito di servizio sono i sentimenti con cui mi accingo ad affrontare questo incarico». Una partenza con il piede giusto.

... FIORE
Detto «Flos», medico di No... e appassionato di rock. A lui, e ai suoi numerosi amici, il merito dell'organizzazione di originali serate musicali ... finalità benefiche, in collaborazione con associazioni di volontariato. L'ultima, al Borsa, con l'orchestra «Aperto» di Varsavia, per la Lega contro i Tumori.

GUIDO ...
Il baritono ... amico di Pavarotti ha 75 anni, cinquanta spesi per la Musica. L'importante anniversario della carriera lo ha trovato sul palco del Teatro Coccia. Ai giovani, tra le altre cosa, consiglia «amore per ogni co... che fate».

IL TEMPO IN PIEMONTE E VALLE D'AOSTA

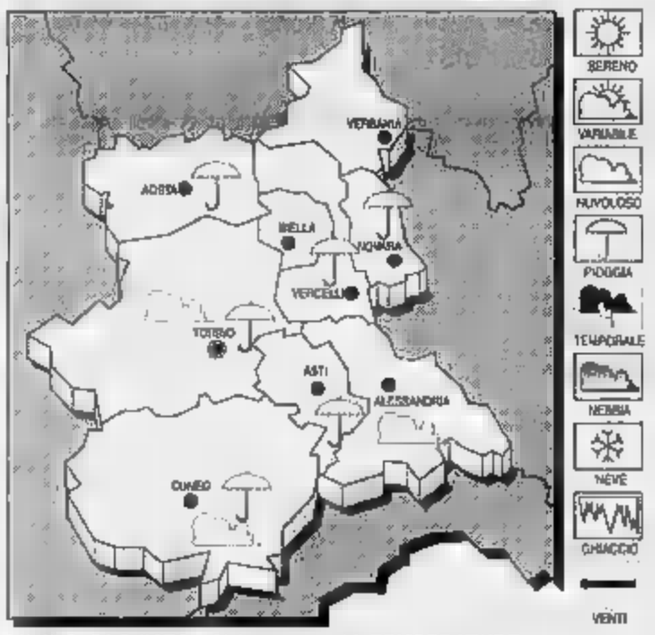

TEMPO PREVISTO. Cielo molto nuvoloso con precipitazioni diffuse e persistenti.

TEMPERATURA. In lieve aumento i valori minimi.

VENTI. Moderati meridionali.

TENDENZA DEL ... Condizioni di tempo perturbato ... diffuse precipitazioni.

LE TEMPERATURE IERI A NOVARA
Max: 12; min: 6; ...: 8
... FA
...: 13; min: 7; media: 11

... Torino 9; Alessandria 13; Aosta 15; Asti 13; Cuneo 12; Vercelli 14.

S'è accasciata mentre rispondeva al giudice. Donati gli organi. Martedì i funerali

Testimone in aula muore per ictus

Titolare della discoteca Mirage di Arona, 42 anni

ARONA. Stroncata dall'emozione mentre, al tribunale di Verbania, ... rispondendo alle domande del giudice. E' impallidita, poi si è accasciata. Il ... l'ha soccorsa e subito trasportata all'ospedale, ma non c'è stato più niente da fare. Mezz'ora più tardi veniva dichiarata «clinicamente morta per ... emorragia cerebrale». Il de... è avvenuto la ... notte, alle 4. Si chiamava Renata Manuzzato, ... anni ed era originaria di Azzate, in provincia ... Varese. ... ... marito Giorgio Vedovato, 48 anni, gestiva uno ... più noti locali ... lago Maggiore, ... discoteca «Mirage» di viale Baracca ad Arona, conosciuta ... migliaia di giovani del Novarese e delle limitrofe province. Oltre al marito, lascia due figli, Stefano di 20 anni e Lorena di 21, entrambi studenti universitari a Milano, alla facoltà di economia e commercio. La notizia della disgrazia si è rapidamente diffusa ad Arona e in tutto il circondario, suscitando commozione e cordoglio. Renata Vedovato, due anni fa, aveva ricevuto una valanga di riconoscimenti dai frequentatori ... locale in occasione del referendum «Top Dances» lanciato da La Stampa.

Secondo espressa volontà ... famigliari il corpo ... Renata Manuzzato, che ... donna estremamente generosa ed iscritta all'Aido, è stato sottoposto all'espianto di organi nello ... ospedale ... Verbania. Reni e fegato saranno trapiantati alle «Molinette» ... Torino, ... cuore e le ... a Milano e Pavia. I funerali si svolgeranno martedì, alle 10,30, ad Arona. Dopo il rito funebre, la salma, sempre per volontà della donna, tornerà a Verbania per la cremazione.

Renata Manuzzato e ... marito Giorgio Vedovato avevano raggiunto il tribunale di Verbania nel primo pomeriggio di venerdì. Erano testi in un processo a carico di Giuseppe Badalamenti, vice prefetto di Novara e commissario prefettizio al comune ... Arona. A seguito di un rapporto della polizia, che ... denunciato ... presenza ... «Mirage» di Arona di alcuni minorenni non accompagnati dai genitori, Badalamenti aveva ordinato la chiusura del locale per due giorni. Il procurato..., ritenendo la sanzione troppo blanda, aveva però rinviato a giudizio l'ex commissario prefettizio che venerdì, difeso dall'avv. Gianni Correnti, è ... assolto ... formula piena. Renata Manuzzato, dopo aver risposto alle prime domande, è stata colta dall'affanno ed ha accusato un malore. E' impallidita, ha perso i sensi ed è crollata. Pare già soffrisse di aritmia cardiaca ed avesse la pressione molto alta. L'interrogatorio potrebbe ... accentuato il suo stato ansioso, sebbene, co... è ... ripetuto, la donna fosse stata convocata soltanto come semplice ... La corsa all'ospedale di Verbania, distante dal tribunale meno di ... chilometro, è stata immediata, ma vana. La donna ho ... di vivere per una emorragia cerebrale, anche se il suo cuore ha disperatamente cercato di battere ancora per alcune ore. Oggi il «Mirage», che i coniugi Vedovato avevano cominciato a gestire nel 1973, resterà chiuso ... segno di lutto.

Renata Vedovato, lascia due figli

... ...

STUDIO IMMOBILIARE PROFESSIONALE
Piazza ...a e Gibin 21 - BORGOMANERO - 0322/83.57.60

BORGOMANERO
In nuova palazzina residenziale vendesi appartamento ultimato ... mq 109 composto da soggiorno, cucina abitabile, ... camere ... doppi servizi.
L. 123.000.000
più mutuo ...
L. ...
... ... 4,40%
(Prezzo interessante L. 1.680.000 per mq).

...
Zona Stazione, Via de Amicis. In costruenda prestigiosa palazzina, vendesi appartamenti ... due, ... camere, soggiorno, cucina, grandi terrazzi coperti, autorimessa.

...
Centralissimo vendesi rustico da ristrutturare, con annesso giardino di mq ....

...
Vendesi appartamento da reddito, centralissimo, nuovo: ... ... con bagno, soggiorno con angolo cottura, termoautonomo. L. 118.000.000

BOGOGNO
In posizione tranquilla e soleggiata, vendesi casetta indipendente ... due piani composta ...: soggiorno, ..., tre ... ... bagno, mansarda, giardinetto, doppio box.
L. 160.000.000

SAN MAURIZIO D'OPAGLIO
Vendesi villetta a schiera nuova, composta ... soggiorno, cucina, tre camere, doppi servizi, mansarda, doppio box, cantina, giardinetto privato.

ROMAGNANO SESIA
Vendesi appartamento al primo piano recentemente ristrutturato a nuovo: due ..., soggiorno, cucina, ampia cantina a piano terra ... mq 30, autorimessa, piccolo orto.
L. 80.000.000 più mutuo quindicennale.

PAVIA
Affittasi monolocale in centro storico (ZONA DUOMO), ...damente arredato, riscalda...mento autonomo, possibilità di due posti let...

BOGOGNO
Vendesi ... indipendente recentemente ristrutturata, composta da soggiorno, cucina, tinello, camera con bagno. Al piano terra piccolo cortile, negozio, autorimessa, due came... con servizio. L. ...

...
In Borgomanero UFFICI di varie metrature (da mq 80 a mq 270). Centralissimi.

GOZZANO
In palazzina residenziale con ampi spazi verdi, vendesi:
- Appartamento NUOVO di due camere, soggiorno, cucina, doppi servizi a ... più
L. 60.000.000 di mutuo quindicennale al tasso del 4,40%.
- Appartamento NUOVO di ... camere, soggiorno, cucina, doppi ... a
L. 89.500.000 più
L. 60.000.000 di mutuo quindicennale ... tasso ... 4,40%
(prezzo veramente interes... L. ... ... mq).

Novara, genitori e allievi difendono l'istituto musicale e scrivono al sindaco

Mille firme per salvare il Brera

«Adesso vogliamo sapere che cosa succederà, alcune famiglie hanno già pagato la prima rata» Sono avviati soltanto tre corsi di piano e quelli di danza. Se ne parlerà in Consiglio comunale

NOVARA. Prendono la parola i genitori degli ex allievi dell'istituto musicale Brera e inviano al sindaco una petizione [redacted] mille firme. Un'altra lettera è stato scritta dalle famiglie delle ragazze dei corsi di danza. E sulla questione intervengono anche i cinque dipendenti di ruolo della scuola e i consiglieri comunali di An-ccd.

Si allarga a macchia d'olio il caso Brera. Martedì si [redacted] riunite le famiglie dei ragazzi che frequentavano le classi [redacted] più attivate all'istituto. Hanno stilato un documento da consegnare al sindaco: in tre giorni l'hanno firmato 1059 cittadini, allievi e genitori.

Chiedono spiegazioni: «Vogliamo sapere che cosa succederà - dice» Augusto Formaggi, padre di due ragazzine che studiano flauto [redacted] violino -. Non intendiamo entrare nel merito della problematica che si [redacted] venuta a creare né siamo in grado di farlo, ma abbiamo diritto di capire quale sarà il futuro del Brera. Alcune famiglie hanno già pagato [redacted] prima rata della retta di quest'anno ma i corsi ancora non ci sono».

Nella loro lettera si legge: [redacted] motivo della protesta è la disattenzione e la superficialità con cui si è guardato all'istituto e ai [redacted] problemi degli ultimi anni. Riteniamo che gli insegnanti vadano salvaguardati perché rappresentano una [redacted] fondamentale della scuola e il perno [redacted] [redacted] è costruita la nostra fiducia».

Allievi, genitori e insegnanti del Brera chiedono garanzie anche [redacted] Comune

Altre cinquanta firme sono in calce alla missiva inviata al sindaco Sergio Merusi, all'assessore Roberto Cota e al consiglio di amministrazione del Brera dai genitori delle allieve dei [redacted] di danza, affidati alla direzione di Liliana Cosi.

Hanno scritto: «Il Comune [redacted] ha supportato con iniziative e sponsorizzazioni adeguate l'impegno che il Brera supporta. Noi abbiamo cercato di fare qualcosa ma lo sforzo è troppo grande per un gruppo di genitori volenterosi, le istituzioni devono farsi carico delle loro responsabilità. La danza non [redacted] uno sport [redacted] un'arte. Non può [redacted] non deve essere commercializzata, declassata e distrutta [redacted] del puro profitto».

Una dura presa di posizione arriva dai cinque dipendenti di ruolo del Brera. «Le condizioni [redacted] cui si trova il Brera - sottoli- [redacted] - hanno origine nelle decisioni del precedente consiglio di amministrazione che ha sempre proceduto alle nomine di insegnamento con chiamata personale e incarico professionale. Un sistema dichiarato più volte illegittimo dal Coreco. L'attuale consiglio di amministrazione ha ereditato questa situazione e in due anni non è stato capace di risolverla».

La scuola può tornare grande. Sono state presentate tante domande di [redacted] i dipendenti affermano: «I 64 allievi dei corsi strumentali e di solfeggio ora attivati sono più numerosi [redacted] percentuale degli anni precedenti. Il Brera è vivo, purché lo si lasci vivere e lo si metta [redacted] condizione [redacted] lavorare. Un istituto inefficiente o chiuso a chi fa comodo?».

Il Brera entrerà domani [redacted] martedì in Consiglio comunale. Un ordine del giorno [redacted] stato presentato da Gianni Mancuso di An-ccd. Ne ha già depositato un altro il pds. Mancuso chiede trasparenza. E riferisce anche: «Nella scuola c'è un clima intimidatorio culminato con la foratura delle gomme dell'auto di un insegnante».

Barbara Cottavoz

IN BREVE

Bus, revocato lo sciopero in programma mercoledì

E' stato revocato lo sciopero proclamato per mercoledì dall'Ama Sun. I sindacati aziendali avevano annunciato scioperi anche per giovedì 23 novembre (dalle 17 alle 19), venerdì 1° dicembre (dalle 17 alle 19) e lunedì 11 dicembre (l'intera giornata). **[b. c.]**

NOVARA

Non cambiano gli interessi [redacted] libretti e buoni postali

I buoni postali fruttiferi di tutte le serie precedenti [redacted] i libretti vincolati emessi prima dell'1 novembre '95 restano [redacted] vigore fino alla naturale scadenza, con i rispettivi saggi interesse fissati dal decreto del giugno dell'96. Lo comunica l'Ente Poste Italiane. **[c. m.]**

[redacted]

Al circolo Acli rassegna di diapositive

Al circolo Acli domani prosegue [redacted] rassegna «Diapositive (tra amici)». Dalle 21 saranno proiettate immagini di Messico [redacted] Guatemala. **[c. m.]**

[redacted]

Nicolazzi non si ricicla e parla degli ex «amici»

VIVE a Gattico senza rimpianti. Gioca a [redacted]pa con gli amici, riordina scartoffie, prende appunti, ascolta suppliche di persone che non l'hanno rimosso dal piedistallo come altri fecero, frettolosamente. Franco Nicolazzi, classe 1925, leader socialdemocratico, inquisito per [redacted] della [redacted] dell'elicottero di [redacted] disinvolto manager milanese, si è tirato [redacted] disparte, senza riciclarsi.

Giovane maestro elementare, nel gennaio 1947 è fra i fondatori del psdi saragattiano. Con lui ci sono Zaverio Guidetti, ombrellaio a Invorio, Luigi Gorla, figlio e fratello di farmacisti, Mario Soldarini del Monte Ariolo, [redacted] Paride Barberis, biscottiere in vico- [redacted] del Contado, Luigi Romella e l'ispettore scolastico Besso, Virgilio Valsesia [redacted] Borgomanero e, ad Arona, Paolo Perucchetti e il farmacista Negri. Al vertice dei «piselli» novaresi c'è Corrado Bonfantini, ex partigiano e pediatra, giornalista [redacted] Torino in difficoltà con le pretese [redacted] un tipografo esoso.

Nicolazzi scala in fretta i vertici della politica. Più volte ministro e segretario del psdi si scontra con i partners nel centro-sinistra nel 1987 quando, in congres- [redacted] stupisce tutti lanciando l'«alternativa riformista». De Mita e Spadolini incassano con malagrazia, Craxi minimizza, ma Natta, segretario del pci, commenta: «La prospettiva di avvicinarmi al psdi mi sembra azzardata, però Nicolazzi dice [redacted] su cui non è male riflettere». Due anni dopo cadrà il muro di Berli- [redacted] con tutto quel che segue.

Come ministro dei Lavori Pubblici toglie il blocco alla costruzione delle autostrade, ivi compresa l'amata Voltri-Sempione che arriverà a compimento dopo 18 anni di lavori iniziati, sospesi, ripresi fra polemiche, malintesi, speculazioni e quant'altro: «Di- [redacted] che sarei il padre dell'autostrada, ma visto [redacted] vanno [redacted] cose - commentava a Intra un paio di [redacted] fa - penso sia [redacted] giusto pensare che ne sono il nonno!». Quando, finalmente, viene aperto l'ultimo tratto fra Arona e Gravellona, nessuno [redacted] ricorda di invitarlo all'inaugurazione. Succede.

Infatti. Franco Nicolazzi, già sfortunato presidente del Novara Calcio, è ormai fuori moda. C'è chi dice [redacted] non averlo mai conosciuto malgrado che, più volte, abbia fatto anticamera nel suo ufficio di Novara per ottenere una raccomandazione per un posto di cantoniere o fattorino. Così va il mondo.

Dice di non serbare rancori e di [redacted] sereno. Sta meditando di scrivere un libro per il quale ha già pronto [redacted] titolo, «Gli inventati». E chi sono mai costoro? «Quelli che ho proprio io inventato in politica. Qualche nome? Cariglia, Cerutti, Ferri, Pagani e via discorrendo». L'ex ministro li cita in ordine alfabetico, ma [redacted] capisce che l'elenco [redacted] incompleto.

Romolo Barisonzo

Network telefonico per le aziende novaresi

Arriva «Executive» l'Internet economico

NOVARA. Si chiama «Executive» e la provincia di Novara è la quarta in Italia a sperimentare l'ultima novità in materia di collegamento telefonico.

Dopo Pesaro, Treviso e Brescia anche le aziende novaresi potranno essere inserite «in rete» in un network telefonico creato appositamente per le esigenze delle imprese: «Si tratta di una rete privata globale telefonica - ha spiegato il direttore regionale business della Telecom, Carlo Trabaldo Togna - [redacted] cui potranno allacciarsi tutte le aziende aderenti all'Associazione Industriali di Novara».

In che cosa consistono i vantaggi della nuova rete? «Comunicazioni più rapide, dal momento che questa rete è costituita [redacted] i sistemi più innovativi [redacted] della fonia digitale; inoltre possibilità di risparmio per le aziende - hanno sottolineato il presidente dell'Associazione Mario Cavanna ed il direttore Enrico Timoncini - visto che se il network raggiungerà i 650 mila scatti mensili internazionali per tutti gli iscritti scatterà uno sconto del 20 per cento: per gli scatti nazionali, se saranno più di 300 mila al mese lo sconto sarà del 5 per cento; [redacted] verrà superato il milione di scatti il bonus salirà al 10 per cento».

L'accordo fra Telecom ed Associazione Industriali prevede, per le aziende aderenti, un numero di tre cifre, utilizzabile all'interno del network: in questa speciale rete telefonica spariscono i prefissi [redacted] le difficoltà che solitamente caratterizzano le chiamate all'estero, in particolare quelle extracontinentali, e la comunicazione diventa immediata e più chiara.

In sostanza, Executive è una sorta di Internet telefonico che assicura però notevoli risparmi.

Sempre a proposito di comunicazioni on line, Internet è sbarcata a Borgomanero con la società Mithos, in via Brunelli Maioni, che ha aperto un nodo locale. Il costo dell'abbonamento annuale per collegarsi con tutto il mondo è di 250 mila lire per gli studenti e di [redacted] mila lire per i privati. **[m. g.]**

Per strada insieme alle «hostess dell'informazione» che visitano i novaresi

Quando il giornale arriva in casa

Nuovi e vecchi abbonati esprimono il loro parere [redacted] «Stampa In», il servizio di consegna [redacted] domicilio del nostro giornale. Dopo aver completato i «giri» al Sacro Cuore, da domani le ragazze vanno a San Martino

NOVARA. «Stampa In? Un servizio che conoscevo per sentito dire. Ora che [redacted] hostess me l'hanno illustrato, riconosco che è una gran bella comodità. Sono un lettore affezionato della 'Stampa' [redacted] mi piace far quattro passi per andare a comprarla in edicola. Quando piove e fa freddo però, oppure [redacted] domenica mattina, è bello aprire la porta e trovarsela sullo zerbino». Sono le 20,30 di giovedì sera, a parlare è un pensionato che abita in via Rosmini. Ha preferito non apparire [redacted] giornale, e [redacted] buon grado rispettiamo la [redacted] volontà.

Conquistato da «Stampa In», in una fredda serata [redacted] novembre. In uno degli ormai consueti «giri» delle «hostess dell'informazione», giunte alla terza settimana di attività. Dopo aver concluso le visite nel quartiere del Sacro Cuore, domani attaccano San Martino, da [redacted] Torino. Un lavoro impegnativo ed estenuante.

Ancora in via Rosmini, al numero 13 c'è una villetta: non risponde nessuno. Suonano al portone vicino e qualcuno apre. Si salgono pochi gradini. «Signora, siamo della 'Stampa', ha trovato il nostro giornale in omaggio?», chiede Paola Rossi a un'anziana che socchiude appena la porta, tra il diffidente e l'incuriosito. «No e comunque non m'interessa», è la secca risposta. La porta [redacted] richiude. Il «giro» nel palazzo prosegue, fino al quarto piano. Se in casa non c'è nessuno, le ragazze lasciano sullo zerbino un biglietto [redacted] con [redacted] recapito telefonico di «Stampa In». Proprio al quarto piano, [redacted] risolve il mistero: «Scusate, ho sbagliato, ho preso due giornali», spiega [redacted] inquilino. Paola ed Elena Minuto tornano al primo piano [redacted] consegnano la copia in omaggio all'anziana, che ringrazia [redacted] un sorriso.

[redacted] apre un'altra porta, quella di Felice Ceffa, pensionato: «Leggo La Stampa da [redacted] anni, sono [redacted] abbonato a 'Stampa In' fino all'anno [redacted]. Per me è stata un'esperienza ottima, un servizio davvero utile. Perché non [redacted] rinnovo? I miei figli lavorano fuori città e [redacted] giornale lo comprano alla stazione».

Da sinistra, le hostess Elisabetta Pregnolato, Elisa Rosa e Paola Rossi

In strada le ragazze si ritrovano e si scambiano i bilanci della serata. Ecco Elisabetta Pregnolato, Emilia Ramazzotti [redacted] Elisa Rosa, dall'altro lato della strada Marinella Carta, Silvia Ferrari [redacted] Roberta Tacconi.

Bilanci più che positivi, che stanno [redacted] dimostrare tutto il loro grande impegno e, perché no, la loro indubbia capacità di persuasione. Una dote che non tutti posseggono. **[m. p.]**

Casi nella Bassa

Lipu, appello per salvare i rapaci feriti

BORGOLAVEZZARO. «Salviamo gli uccelli feriti dai cacciatori»: l'appello è lanciato dalle delegazioni novaresi di Wwf e Lipu. Anche quest'anno, all'apertura della caccia, sono stati ritrovati alcuni animali feriti da pallini [redacted] caccia. I più rari sono una poiana e un airone rosso, specie molto rara.

«L'airone - dice Lucia Albertini, responsabile della Lipu di Novara - [redacted] [redacted] condizioni pietose. Presentava parecchie ferite da [redacted] da fuoco. E' [redacted] trovato da alcuni [redacted] del "Burghvif" a Borgolavezzaro. E' da escludere che un cacciatore non distingua un rapace da un fagiano e dalla selvaggina che si può cacciare. [redacted] non possiamo individuare immediatamente i colpevoli, invitiamo i novaresi che dovessero trovare dei rapaci feriti [redacted] avvisarci immediatamente. Provvediamo noi al ritiro degli animali, che saranno inviati ai nostri [redacted] di Livorno e Parma». Per contattare gli operatori si può telefonare allo 0321/458333, oppure 628740. **[c. m.]**

[redacted] UNO

LETTERE AL GIORNALE

Una precisazione sul rogo in pizzeria

In riferimento all'articolo pubblicato il 10 novembre sul- [redacted] Stampa, nelle pagine del Vco, con il titolo «Incendio Oasi, rinviato a giudizio» riteniamo opportuno e doveroso fornirvi precisazioni in merito al contenuto dello stesso.

Non risultano pervenute, da parte delle autorità competenti, agli scriventi, eventuali collaboratori [redacted] dipendenti, comunicazioni o altro in merito al citato «Pizzaiolo sospettato di essere responsabile del rogo».

Riccio Raffaella e Edoardo Delsale, Omegna

«Io, [redacted] dell'Ascom e l'ultima lite»

Scrivo in merito all'articolo «No ai litigi sulle luminarie» di domenica 5 novembre '95. Egregi signori, tutto avrei pensato tranne che di essere trascinato in una lite da ballatoio. Purtroppo nell'articolo di domenica scorsa sulle «luminarie cittadine», oltre a quello di Nini Gusberti, assente da Novara, [redacted] di Gianfranco Zegna, si cita anche il mio nome. Angelo Besozzi. A sua tutela, mi sento in dovere allora di non passare inosservata la menzogna di un presidente, Renzo Bordoni, che interviene promettendo la pacificazione per una guerra scatenata da lui. Si lancia il sasso e si nasconde la mano.

Con i «volemose bbene» di facciata non si cancellano le pugnalate alla schiena lanciate [redacted] senza preavviso alcuno di belligeranza. Niente disturba di più una [redacted]enza tranquilla dell'accorgersi di aver sbagliato tutto, credendosi tra amici.

Dal canto mio, devo affermare di essermi sempre preoccupato dei destini della mia città, come semplice cittadino [redacted] operatore commerciale, ma [redacted] [redacted] essermi mai trovato inserito nell'organigramma di qualsivoglia associazione o partito politico al punto di dovermi fare carico del loro futuro.

Sicché dei destini dell'Associazione Commercianti di Novara, travagliata da incertezze sulla leadership, a me interessa [redacted] punto.

Temo purtroppo che proprio per consolidare [redacted] traballante posizione di guida sia stata scatenata la «bagarre» alla quale [redacted] per mia fortuna, d'ora in avanti assisterò solo [redacted] spettatore.

Ho infatti contemporaneamente rassegnato le mie dimissioni dai pur modesti incarichi assunti, assieme alla disdetta dall'appartenenza all'Associazione sotto l'egida della Confcommercio. Decisione presa anche da altri commercianti ai quali è andata veramente di traverso la definizione di snobs arroganti poco rispettosi dei loro colleghi.

Da ultimo, in quanto non più [redacted] dell'Ascom, [redacted] sarò neppure presente alla riunione del 13 novembre, durante la quale avrei dovuto giustificare se non difendere un'azione di volontariato che non merita ulteriori attenzioni.

Angelo Besozzi, Novara

Le lettere vanno indirizzate a «La Stampa», corso [redacted]a Vittoria 2, 28100 Novara. Si consiglia [redacted] [redacted] superare le 25 righe di testo. Il mittente è pregato di aggiungere il proprio indirizzo.

NUMERI UTILI

AUTOAMBULANZE

Novara: tel. 627.000, **Arona:** 0322 / 51.61, **Borgomanero:** 0322 / 843.083; **Domodossola:** 0324 / 46.600, **Gallarate:** 862.222; **Oleggio:** 93.500, **Omegna:** 0323 / 61.900/63.669, **Gravellona Toce:** 0323 / 848559-865000, **Stresa:** 0323 / 33.360, **Trecate:** 777.900.

Verbania: [redacted] 405.000-556.000/55 51 81; **Baveno:** 0323 / 924222; **Mergozzo:** [redacted] / 80.705; [redacted] 0322/911.900; **Grignasco:** S.r.o 0163/41 86.17; **S. Maurizio d' Opaglio:** 0322/98.74.56; **Lesa:** 0322/78 697; **Piedimulera:** [redacted].188

GUARDIA MEDICA

Novara: tel. 52.60.00, **Arona:** 0322 / 51.61, **Borgomanero:** 0322 / 81.500, [redacted] 0324 / 491.334, **Oleggio:** 91.157; **Omegna:** 0323 / 86.81.11; **Stresa:** 0323 / 31.844; **Verbania (Pallanza):** 0323 / 541.318

FARMACIE

[redacted] **Novara** oggi [redacted] [redacted] tutte le seguenti farmacie. *Ferrero*, c.so Cavallotti, 30 tel. 62.50.90 [redacted] orario continuativo dalle 8,45 alle 20,15 (dalle 8,45 alle 12,30 e dalle 15,15 alle 20,15 a battenti aperti; mentre dalle 12,30 [redacted] 15,15 il servizio viene effettuato a battenti chiusi, con obbligo di ricetta [redacted] urgente e della addizionale di L. [redacted]000) a *Camagni*, c.so Italia, 22/a tel. 62.60.80 con orario notturno dalle 8,45 alle 8,45 del giorno seguente (dalle 8,45 alle 12,30 e dalle 15,15 alle 21,30 a battenti aperti, mentre dalle 21,30 alle 8,45 il servizio viene effettuato a battenti chiusi, con l'obbligo di ricetta medica urgente e il diritto addizionale di L. 7.500)

Per quanto riguarda [redacted], tutti i comuni della **Provincia**, per le [redacted]acie [redacted] turno, sarà attuata [redacted] reperibilità notturna, su chiamata, dietro la presentazione [redacted] [redacted] mediche urgenti.

Oleggio Castello: *Romerio Bonazzi*, via Veneto, tel. 0322/53.130

Oleggio: *Mazzonzelli*, [redacted] *Matteotti*, [redacted] tel. 91.249

Cressa: *Gentile*, via Martiri, 29 tel. 0322/86 33.51

Invorio: *Masi*, via Battisti, 4/bis [redacted]. [redacted]

[redacted] **(Intra):** *Preti*, via 25 aprile, 30 tel. 0323/40.31.75

[redacted]: *Fida*, [redacted] Angelo Custode, [redacted] tel. 0323/70.138

Baveno: *Emar*, [redacted] Garibaldi, 47 tel. [redacted] 50 [redacted]

Domodossola: *Bogani*, p. Cavour, 7 tel. 0324/24.[redacted]

Pallanzeno: *Guerra*, via Sempione, 54 tel. 0324/51 932

Mergozzo: *Pezzana (di Maulini)*, via Sempione, 32 tel. 0323/80.123

Omegna: *Montepazza*, p. Beltrami, 5 tel. 0323/61.290-64.36.21

Gbemme: *Cassina*, via Novara 49 tel. 0163/84 02 43

STATO CIVILE

GRAVELLONA TOCE

MATRIMONI. Franco Francioli [redacted] Mignolla Coca; Marco Nobili [redacted] Raffaella Zanardi; Claudio Magri [redacted] Enri- [redacted] Lavarini; Walter Cardini [redacted] Alessandra Tozzi; Marco Silvestri [redacted] Monica Simonatto; Marco Claudio Lagostina [redacted] Teresa Soldano.

MORTI. Musetta Gorini; Antonio Barassi; Giuseppina Cristina; Giuseppe Delsignore; Giuditta Zorzi.

GALLIATE

NATI. Alessia Sala; Daniele Ramona.

MORTI. Piera Veronesi (1900); Mi- [redacted] Salvatrice (1929); Trivi Rosa (1897).

[redacted] Ieri sera Gesù disse «Passiamo all'altra riva» Improvvisamente è mancata all'affetto dei suoi cari

Renata [redacted]
In Vedovato
di anni 42

Ne danno il triste [redacted] il marito **Giorgio**, i figli **Lorena** e [redacted], il [redacted] **Gianni**, la [redacted] **Luisella**, i parenti tutti. I funerali avranno luogo martedì 14 novembre alle ore 10,30 presso la Collegiata Santa Maria ad Arona.

— **Arona**, 11 novembre 1995

Giuseppe, Federica, Gian Maria e Matteo sono vicini a Giorgio, Lorena e Stefano [redacted] l'improvvisa dipartita della [redacted]

Renata Manuzzato

— **Arona**, 11 novembre 1995

APPUNTAMENTI

SUB

Al via [redacted] corso [redacted] Arona

S'inizia domani alle 20,30 il corso organizzato dal Club dei sommozzatori aronesi presso [redacted] piscina comunale. Informazioni al club, 0322-46205 e in piscina, 0322-81032. **[r. b.]**

ARTE

Mostra [redacted] Galliate

Sarà inaugurata oggi alle 16 nello studio d'arte «V.i.o.l.a.» in via Gramsci 17 a Galliate la mostra personale di Amato Patriarca. **[r. l.]**

[redacted]

Malattie psichiche, parla Borgna

Invitato dalla Parrocchia di Arona, il professor Eugenio Borgna, primario di psichiatria all'ospedale Maggiore di Novara, parlerà domani sera sul tema «Giovani e famiglie difronte alla malattia psichica». La conferenza si terrà alle 21 nella sala di Villa Ponti di [redacted] San Carlo ad Arona. **[s. bot.]**

Borgomanero, per superare i problemi di una zona ormai satura di traffico

Lega: «Nuova tangenziale»

La richiesta è stata avanzata ad Anas, Regione e Provincia. Il nuovo collegamento, che unirà il Cusio alla Voltri-Sempione, è diverso da quello iniziato a suo tempo e lasciato a metà

BORGOMANERO. La Lega Nord propone un cambiamento nella strategia della viabilità del borgomanerese e chiede all'Anas, alla Regione ed alla Provincia di realizzare a tempi brevissimi un'arteria di collegamento tra il bacino industriale e turistico del Basso Cusio ed il raccordo autostradale della Voltri-Sempione, bypassando l'area di Borgomanero e Gozzano che è ormai satura di traffico.

La novità della proposta, sottoscritta dall'onorevole Emilio Zanoni, dal consigliere regionale Daniele Galli, dal segretario della Lega Nord di Borgomanero Carlo Alberto Barbaglia e dal gruppo consiliare della Lega, è data dal fatto che sposa pienamente la richiesta avanzata dagli industriali del settore rubinettiero e che considera più prioritario il precedente progetto di tangenziale, che aggirava Borgomanero da sud, per immettersi sulla statale per Gozzano in prossimità di Briga Novarese.

«Lo sviluppo economico della zona - dice Barbaglia - ha determinato gravi esigenze di viabilità; per decenni non è stata data nessuna soluzione concreta a queste esigenze, costringendo il traffico dell'intero bacino a lunghi e lentissimi percorsi attraverso le strade di Borgomanero e delle sue frazioni di San Marco e Santa Cristinetta. Queste strade sono ormai assolutamente sature ed inadeguate, per cui si rende necessaria la costruzione, in tempi urgentissimi, di una nuova arteria».

La strada auspicata dalla Lega e dagli industriali, un'arteria che può essere benissimo definita una tangenziale, dovrebbe collegare la zona di San Maurizio d'Opaglio, Pogno e Gozzano al casello autostradale di Gattico.

«La strada - affermano i firmatari del documento - dovrà essere realizzata a dimensione delle effettive esigenze del bacino, come raccordo della viabilità esistente, senza sprechi e sfregi al territorio ed agli insediamenti urbani».

Questo significa che la «vecchia tangenziale», lasciata ferma a metà, anzi ad un terzo, verrà abbandonata? «Nel corso degli incontri che abbiamo tenuto nelle frazioni - spiega Barbaglia - il problema della vecchia tangenziale è superato. Infatti nella zona di Santa Cristina sono stati rilevati problemi di carattere idrogeologico, e non bisogna dimenticare che il secondo lotto è appaltato su un capitolato di spesa del 1988, per cui è molto probabile che oggi sia necessario un finanziamento. Comunque la priorità è per la nuova arteria; la nuova arteria fa praticamente superare la necessità della precedente tangenziale».

Marcello Giordani

Il tracciato della tangenziale lasciata a metà (foto) potrebbe non più

Trecate, il Comune non si oppone all'archiviazione

Sentenza ancora rinviata per l'incidente del pozzo

TRECATE. Giorni di attesa in città per l'esito dell'udienza al tribunale di Novara. Ieri davanti al giudice dell'udienza preliminare si è discusso dell'incidente al pozzo «Tr24». Davanti al magistrato Piera Bossi sono comparsi il sindaco di Trecate Giuseppe Magnaghi, gli avvocati Correnti, Cassietti e Coreco, che difendono gli interessi dell'amministrazione trecatese e l'avvocato Enrichens di Torino, rappresentante dell'associazione Legambiente.

«Abbiamo ritirato l'opposizione all'archiviazione - dice Magnaghi -. Ma rimane la costituzione come parte offesa. Il ritiro è subordinato alle decisioni del Coreco. Quando l'organismo di controllo approverà la delibera della transazione con l'Agip, allora potremo fare questo ulteriore passo».

In sostanza il Comune attende che, una volta sbloccate le formalità burocratiche al Coreco, l'Agip versi nelle casse comunali 1 miliardi e 442 milioni, la cifra stabilita per il risarcimento dei danni patrimoniali subiti dal Comune.

La vicenda era arrivata nelle aule di giustizia a settembre, quando il pm Alberto Oggè aveva chiesto l'archiviazione del caso. Secondo il magistrato nell'esplosione che il 28 febbraio '94 provocò la pioggia di petrolio nella zona furono gli estremi del disastro colposo. Contro questa decisione hanno fatto una dura opposizione gli avvocati nominati dall'amministrazione comunale. Il gip aveva disposto un supplemento di indagini, fissando l'udienza al 14 ottobre.

In quella data le aule del Tribunale erano occupate e l'udienza era stata rinviata a ieri. Giovedì l'amministrazione comunale aveva approvato il piano di risarcimento concordato con l'Agip. Ieri l'udienza si è protratta fino alle 13,30. Il giudice emetterà la sentenza, fuori udienza solamente la prossima settimana.

Bonazzi

Cristina Meneghini

TRECATE ZINNA

Per la casa 32 milioni

Il Coreco boccia la delibera di acquisto della proprietà Zinna ma la vicenda sembra avviarsi ugualmente a soluzione. La famiglia ieri ha raggiunto un accordo con l'amministrazione comunale e ha lasciato il paese. L'abitazione di via Bonfantino, sulla statale 11, è rimasta vuota. Gli Zinna sono tornati in Calabria, dopo un incontro con gli amministratori «Il Coreco - dice il sindaco di Trecate Giuseppe Magnaghi - ha bocciato la delibera in quanto si ritiene che non sia possibile acquistare insieme terreno e fabbricato. Quest'ultimo infatti è abusivo. La moglie di Zinna, Maria Corrado, ieri ha dato disposizione perché il fabbricato venga abbattuto. Il Comune potrà quindi ripresentare la delibera al Coreco nei prossimi giorni, proponendo il solo acquisto del terreno. In settembre l'amministrazione aveva stabilito anche il corrispettivo da dare alla famiglia: una perizia ha valutato in 32 milioni il valore dell'immobile. Quando la pratica sarà completata, l'amministrazione darà il via ad un progetto per il miglioramento della visibilità. L'edificio è collocato in una fascia di rispetto dall'Anas e la disponibilità dell'area consentirà di modificare l'incrocio» **[c. m.]**

Il sindaco di Arona torna alla carica per salvare il reparto «maternità»

Domani assemblea per l'ospedale

Si terrà nella Sala congressi con tutti i sindaci

ARONA. Il Sindaco di Arona, Roberto Barra, torna alla carica: dopo che a fine dello scorso ottobre scrisse una lettera al direttore generale dell'Usl 13 perché il 15 novembre prossimo l'Ospedale di Arona non sia privato del reparto di maternità a favore di quello di Borgomanero, ha convocato anche una assemblea pubblica alla quale, insieme alla dottoressa Maria Elisa Borgna nella sua qualità di direttore generale dell'Unità sanitaria, e Pier Luigi Gallarini quale Assessore al bilancio della Regione Piemonte, parteciperà Mario Chinello Sindaco di Borgo Ticino quale rappresentante della conferenza dei sindaci, e i sindaci dei tredici paesi che con Arona facevano parte dell'ex Usl 53.

L'incontro avverrà lunedì 13 alle 21 presso la Sala congressi di corso Repubblica: tema generale, «Il futuro del presidio ospedaliero di Arona».

Il sindaco di Arona **Roberto Barra** in prima linea per difendere la «Maternità» dell'ospedale

Al convegno sono stati invitati anche i sei sindaci dei paesi del Vergante che attualmente sono aggregati all'Usl di Verbania (ma la cui popolazione ha comunque sempre fatto capo agli ospedali di Arona o di Borgomanero) e che sarebbero in predicato di passare a questa nuova Usl, e cioè di Meina, Lesa, Colazza, Nebbiuno, Massino Visconti e Pisano.

Al di là delle ragioni essenziali dell'incontro (vale a dire la chiusura di pediatria e maternità dell'Ospedale di Arona ed il trasferimento dei due reparti a Borgomanero), sembra proprio essere questo, del passaggio dei sei comuni del Vergante da una Unità sanitaria all'altra, uno dei temi importanti della serata; oltretutto questi centri fanno parte anche di un'altra provincia.

E risulta fra l'altro che da tempo la popolazione e le amministrazioni medesimi hanno fatto richiesta in tale senso in Regione: si spera dunque che questa sia la volta buona e definitiva.

Il Comune di Cerano dice «no» alla nuova cava

Respinta dal sindaco Frau un'offerta «miliardaria»

CERANO. «Un miliardo e duecento milioni? No, grazie». Ha pronunciato il gran rifiuto il Comune di Cerano: il denaro era stato offerto da un'impresa di Vigevano per coltivare una cava alla Cerrina. Ma l'amministrazione non c'è stata.

La decisione l'ha presa il sindaco Agostino Frau con il conforto del parere del Consiglio comunale. Che all'unanimità ha detto «no». La richiesta di estrarre sabbia e ghiaia dal terreno alla Cerrina era già stata presentata dalla ditta Vincenzino Ricciardo nell'83 e respinta una prima volta da Cerano. Veniva poi riproposta e di nuovo rifiutata nell'88: a quel punto l'imprenditore vigevanese si era rivolto al Tar riportando una prima vittoria che è stata poi annullata dal Consiglio di Stato.

Ora l'ennesima domanda con la proposta del «risarcimento» a nove zeri. Il quantitativo di materiale da estrarre ammonterebbe a due milioni di metri cubi. «Non vogliamo ridurre il nostro territorio ad un colabrodo - dice il sindaco Frau -. Abbiamo già attività oltre cave (due con la stessa ditta in località Cimaplonol e nel Piano regolatore è prevista un'area a destinazione estrattiva. Abbiamo già dato. E poi quando si fa un buco, spesso dopo viene in mente a qualcuno di riempirlo di rifiuti. E' un rischio che non ci va di correre».

Per le casse dell'amministrazione ceranese è stato un sacrificio di poco conto. «In effetti - commenta Frau - mi sono venute in mente tantissime cose che avremmo potuto fare con quei soldi. Ma la salvaguardia dell'ambiente deve venire prima di tutto». **[b. c.]**

IN BREVE

VIGEVANO

Ruba due milioni e fugge, bloccato dopo inseguimento

Movimentato inseguimento, ieri mattina, nel centro storico di Vigevano. Un ladro ha sottratto una mazzetta con 2 milioni e 150 mila lire dalle mani di un ottico ed è stato bloccato in pochi minuti grazie all'intervento di alcuni cittadini, tra cui una signora di 58 anni. Il fuggiasco era già a bordo della sua auto quando la donna gli ha sbarrato la strada con la propria vettura. Il ladro ha tentato la fuga a piedi, ma è stato raggiunto da un ragazzo di 23 anni. I carabinieri hanno poi arrestato Chain Salem, 40 anni, di origine nordafricana ma nato a Milano, residente a Nova Milanese, padre di cinque figli, venditore ambulante di tappeti. Il giudice ha convalidato l'arresto e ha concesso i termini a difesa, rinviando il processo al 25 novembre. Frattempo l'uomo è stato liberato. **[c. br.]**

NOVARA

Controlli dei carabinieri nei night della provincia

Blitz notturno l'altra notte dei carabinieri della compagnia di Novara nei night club della provincia. I militari hanno eseguito controlli di carattere amministrativo, oltre a accertare la possibile presenza di cittadini extracomunitari senza permesso di soggiorno. I servizi sono stati svolti al King Club di Novara, al Tamia di Oleggio, al Mulino delle Fate di Recetto, al Diamante di Arona e alla Punta di Crabbia. **[r. s.]**

BORGOMANERO

Scontro fra auto, ferito lieve un muratore

Un muratore abitante in piazza Martiri 26, Luigi Rotondo, 37 anni, è rimasto ferito ieri sera in un incidente d'auto davanti alla caserma dei Vigili del Fuoco. Rotondo, che guarirà in un mese, si è scontrato con Filippo Fassati, anni, impiegato, residente in corso Mazzini 35 a Novara. **[m. g.]**

LOTTO

I numeri vincenti del lotto svizzero

La combinazione numerica estratta questa settimana: 1 - 6 - 17 - 18 - 31. Numero complementare: 32. Joker: 214 711.

PARUZZARO

Bottino di 5 milioni

Rapinata una ditta l'arma del bandito un giocattolo?

PARUZZARO. Rapinata ieri pomeriggio la ditta «Grosist Cash and Carry» di Paruzzaro. Un , con il viso nascosto da passamontagna e armato di una pistola (che secondo gli inquirenti potrebbe trattarsi di un'arma giocattolo) ha fatto irruzione verso le 19,30 nella ditta in via Borgomanero 28, facendosi consegnare tutto il contante in cassa, 5 milioni. Il rapinatore, descritto dai testimoni come incerto e impacciato, sarebbe fuggito a piedi. Le ricerche sono condotte dai carabinieri.

Arrestati a Trecate, invece, due cileni che avevano asportato oggetti in per un valore di 5 milioni e un blocchetto di segni nell'abitazione di Lorenzo Mondini, 65 anni. Si chiamano Francisco Alberto Zuniga Jara, 30 anni, e Rodrigo Barbera Galaz Del Carmen, di 27.

Sorpresi dallo stesso proprietario, hanno tentato la fuga a bordo di una Lancia Prisma (risultata poi rubata a Milano) ma sono stati fermati e arrestati a un posto di blocco dei carabinieri a qualche chilometro da Trecate. **[m. p.]**

Possono accedere anche i dipendenti esclusi dalla mobilità

Lavori utili, porta aperta

La svolta consente a un centinaio di famiglie di non restare senza reddito
E adesso Comune di Verbania e Cilo prepareranno i progetti di reimpiego

Il Comune di Verbania può contare sull'aiuto del Centro locale per l'occupazione

VERBANIA. Potranno essere utilizzati nei progetti per lavori socialmente utili i lavoratori che non hanno più diritto a ricevere l'indennità di mobilità dopo la fine del '94 e che dallo scorso mese di febbraio non ricevono più una lira.

A determinare la svolta positiva nella vicenda che interessa un centinaio di dipendenti della Pallanza Spa e le loro famiglie, è una nota esplicativa delle disposizioni di legge per i lavoratori in mobilità scaduta inoltrata dal Ministero del lavoro al sindaco Aldo Reschigna.

Il fatto nuovo riveste particolare importanza per la situazione occupazionale della zona, nella quale l'emarginazione di questo nucleo di persone costituiva una emergenza dai contorni drammatici.

A più riprese si era fatta presente la gravità estrema dello stato in cui venivano a trovarsi le famiglie interessate, messe nella più nera disperazione dall'impossibilità di soddisfare le esigenze primarie, e si era espresso il timore che il caso potesse degenerare in qualche atto sconsiderato.

Elemento di ulteriore preoccupazione era il fatto che a restare per otto mesi privi di ogni introito si sono trovati senza loro colpa i lavoratori più deboli e sfortunati, già discriminati e a disagio per mancanza di specializzazione, per motivi di salute di famiglia, per età avanzata o di altra natura. Per loro si recupera ora la possibilità di svolgere lavori socialmente utili. «Ciò significa - rileva l'assessore ai lavori pubblici Diego Caretti che alcune settimane fa aveva lanciato l'sos per le conto famiglie - che sarà possibile disporre dell'indennità di circa ottocentomila lire mensili. Inoltre il periodo di occupazione agli effetti del pensionamento. Resta comunque da definire un trattamento per il lungo periodo trascorso senza nessuna entrata».

«La notizia è certo positiva - commenta il sindaco Reschigna -. La somma percepita non sarà molto per i bisogni delle famiglie interessate, ma si tratta di un primo passo, dopo tante richieste andate a vuoto, per eliminare l'attuale emarginazione e in attesa di una soluzione definitiva».

Dopo la convocazione preventiva dei lavoratori per verificarne la disponibilità, l'amministrazione procederà ora, d'intesa con il Centro di iniziativa locale per l'occupazione, a preparare i progetti di impiego nei lavori socialmente utili. Già dal prossimo dicembre gli ex dipendenti della Pallanza Spa potranno affiancarsi in Comune o presso altri enti della zona i colleghi impegnati dalla scorsa estate in questo tipo di attività. «La loro esperienza sta dando risultati decisamente soddisfacenti», dichiara l'assessore Caretti.

Questi lavoratori sono impegnati a profitto in interventi di manutenzione della città e in altre occupazioni presso uffici pubblici.

Sergio Ronchi

Il caso a Verbania

«Commissione d'inchiesta sul lungolago»

VERBANIA. Non accennano a placarsi i toni della polemica sulla sistemazione del lungolago di Intra dopo la denuncia per diffamazione del gruppo consiliare di Alleanza Nazionale da parte del sindaco Reschigna. I consiglieri Robecchi, Boldi, Dazzi e Zacchera replicano con un duro comunicato, chiedendo l'avvio di una formale commissione d'inchiesta sui fatti. «Se la giunta Reschigna ha sbagliato - dichiarano i rappresentanti di An - deve avere la modestia di ammetterlo e non comportarsi con arroganza. Noi continueremo nel nostro lavoro».

Nel documento si rincara la dose: «Confermiamo di avere contestato la giunta per decine di milioni buttati in un'opera pubblica malfatta. Abbiamo accertato fatture già pagate per forniture scandalosamente care e la mancanza di adeguati controlli, abbiamo una perizia la documentazione degli sprechi. E lo abbiamo denunciato». [s. r.]

Vogogna e Premosello per la Valgrande

Due paesi chiedono di entrare nel Parco

PREMOSELLO. Due Comuni ossolani bussano alla porta del Parco della Valgrande. Premosello e Vogogna, con un Consiglio congiunto (i consiglieri dei due centri si sono riuniti a Premosello) hanno ufficializzato la loro richesta alla presidente del Parco, Franca Olmi, e al direttore Giuliano Tallone. Una fetta del territorio di Premosello è già dal '92 inserita nel Parco. «Ora chiediamo che altri mille ettari del nostro territorio vengano assorbiti» ha confermato il sindaco del paese, Aldo Panighetti.

Diverso il discorso per Vogogna, totalmente fuori dai confini dell'area protetta. «Il Comune confina con Premosello e Beura, che sono nel parco: quindi proprio per questioni geografiche chiediamo di accedervi» dice il sindaco Enrico Borghi. Un desiderio, quello dei Consigli comunali, che l'ente Parco si è detto desideroso di soddisfare. «E' un momento storico - ha rimarcato la presidente Olmi -. Gli amministratori di questi paesi vedono lontano: capiscono quello che in futuro darà il parco, nato non solo per la protezione ambientale ma soprattutto per lo sviluppo di un turismo integrato».

Idea che Borghi rilancia offrendo le «peculiarità di beni storici quali il castello unico nel Vco e un centro storico che sarebbero tutelati ancor di più da questa soluzione ma che garantirebbero il turista un'offerta turistica alternativa che valorizzerebbe proprio il parco appena fuori dai suoi naturali confini». Un'ipotesi che il direttore del Parco, Giuliano Tallone, ha apprezzato. «Avremo dei vantaggi - ha detto - perché oltre al turismo naturalistico per chi si addentrerà nel parco daremmo un turismo didattico». Premosello e Vogogna guardano a possibili sviluppi anche con la creazione di centri-visita e musei. E punto di riferimento sarebbe proprio il castello visconteo vogognese. [re. ba.]

Duo

Veste Lui

HILTON
MICHELANGELO
GAUDÌ
WHITE SAILS
FABRY'S
GIANFRANCO FERRE

NOVARA - Via Torelli 5 b - Tel.

MUSICAINAUTO
CENTRO SPECIALIZZATO HI-FI

da noi trovi:
le autoradio,

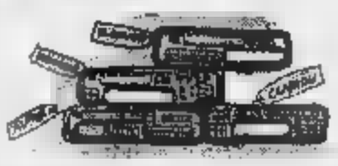

gli altoparlanti,
gli accessori,

l'Angelo,
che da tutti questa roba,
crivano un concerto.

STATALE DEL SEMPIONE, 43 - DORMELLETTO - TEL. (0322) 49.70.88

Carla Variala
SPACCIO AZIENDALE

E' conveniente acquistare
più alta qualità
della maglieria italiana
direttamente presso il produttore.
Potete trovare capi in
puro cashmere e la
Collezione autunno-inverno '95-'96,
attualmente in vendita nei
migliori negozi internazionali;
in misti lana/cashmere,
in pura lana-crepe in mohair,
A PREZZI DI FABBRICA

Apertura dal lunedì sabato
14,30 - 18,00

S. MAURIZIO D'OPAGLIO (NO)
Via A. De Gasperi, 4 - Tel. 0322/91.99.90

zitto, zitto,
Ricoh è il n.1 al mondo

Silenziose, precise, affidabili, le nuove copiatrici Ricoh sono capaci di farvi risparmiare; inoltre non inquinano ed hanno *un nuovo rispetto per la persona e per l'ambiente*. Solo da Ricoh, n.1 al mondo* nella produzione di copiatrici può venire una risposta così completa alle vostre aspettative.

5 NUOVE FONTI DI RISPARMIO
Funzione di risparmio energia
Sensore di presenza: si spegne da sola, si accende da sola
Recupero del toner in eccesso
Maggior durata dei materiali di consumo
Operatività frontale per risparmiare spazio
... tutto ciò significa eliminare molti sprechi.

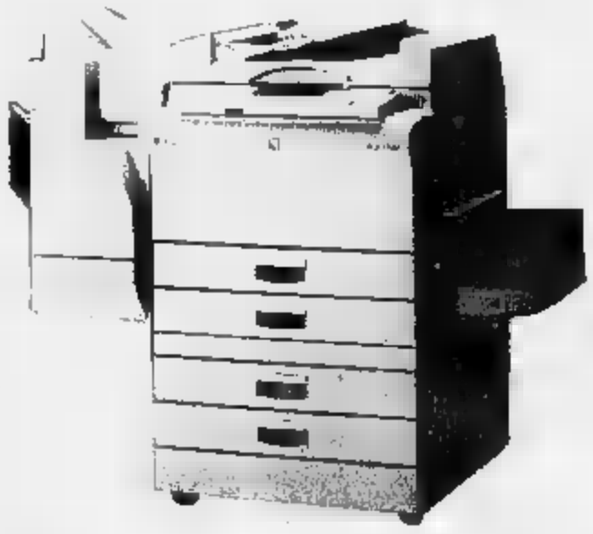

GARBOLI per l'Ufficio
C.so Milano, 46 - 28025 GRAVELLONA TOCE (VB)
Tel. (0323) 848544 - Telefax (0323) 864611

RICOH
RICOH E MEGLIO
Qualità certificata ISO 9001

ECONOMICI

Gli avvisi si ordinano presso: PUBLIKOMPASS S.p.A. - NOVARA, via S. Francesco d'Assisi 18/D, tel. 33.341 - ARONA, Viale Baracca 40/a, tel. 48.002 - 241.700.
Il prezzo delle inserzioni risulta dal prodotto del numero di righe (minimo 3: la riga è composta di 38 battute, interspazi compresi) per la tariffa della Rubrica, con l'aggiunta delle imposte pari al 19% globale.
La tariffa è di L. 4000 la riga. Domanda lavoro/impiego L. 1150. Avvisi urgenti: data fissa o numero, il doppio. Neretti-urgenti, data fissa o urgentissimi il triplo.

E' ammessa l'inclusione nel testo di lettere alfabetiche di richiamo in carattere maiuscolo (oltre quella iniziale) e per ognuna di esse sarà corrisposto un supplemento di L. 800. Coloro che desiderano rimanere ignoti ai lettori possono utilizzare il servizio cassette aggiungendo al testo dell'avviso la frase: **Scrivere: Publikompass n.... 10100 Torino**; l'importo del nolo cassetta è di L. 500 per decade, il rimborso di L. 6000 per le spese di recapito corrispondenza. La Publikompass S.p.A. è in tutti gli effetti unica destinataria della corrispondenza indirizzata alle cassette. Essa ha il diritto di verificare le lettere e di incassettare soltanto quelle strettamente inerenti agli annunci, non inoltrando ogni altra forma di corrispondenza, stampati, circolari o lettere di propaganda. Tutte le lettere indirizzate alle cassette debbono essere inviate per posta e saranno respinte se assicurate o raccomandate.

In tema di offerte di impiego o lavoro, l'editrice ricorda che la legge 9.12.1977 n 903 vieta discriminazioni sul sesso e l'inserzionista è impegnato a rispettare tale legge.

2 Attività commerciali

AVVIATA attività commerciale Novara ovest. Interessedan Telefonare 011 996.8048 ore ufficio.

4 Lavoro - Domande

SEGRETARIA 27enne pratica uso computer conoscenza inglese offresi disponibilità anche part-time. 0321-75859

Per la pubblicità LA STAMPA
PK publikompass

Conclusa a Stresa la «due giorni» sulla stampa periodica d'informazione

Come crescono i giornali piemontesi

A Stresa tavola rotonda con i direttori delle testate locali. Il professor Marletti ha illustrato una ricerca condotta sulle realtà nelle province. L'intervento del presidente della Regione, Ghigo

STRESA
DAL NOSTRO INVIATO

C'è un giornale, in Piemonte, che non si vede nella integrità una è fatto di tanti giornali: messi tutti insieme, vendono 0 mila copie. Sono i periodici a cadenza settimanale, bi-trisettimanale. E' la grande realtà della stampa locale che rappresenta un fenomeno unico Italia. Queste «province di carta» hanno offerto spunto per un dibattito-confronto. Il «caso» Piemonte è stato al centro di un forum organizzato dall'Associazione Stampa Subalpina e dall'Ordine dei giornalisti del Piemonte e Valle d'Aosta.

L'Ordine dei giornalisti del Piemonte ha commissionato una ricerca al centro «Paolo Farneti»: ne è uscito mondo di carta e parole stampate, ma anche uno spaccato sociale, che ieri è stato presentato dal professor Carlo Marletti, curatore dell'indagine con la collaborazione di Laura Carcano. Dice Marletti: «Questo atipico organo di stampa è la risultante dello sforzo produttivo di imprese e redazioni, è la mm di tanti giornali dai diversi formati. Ecco sfatato in parte il mito del Piemonte orfano di un pluralismo informativo».

Dopo l'introduzione di Roberto Moisio segretario della «Subalpina», e il saluto di Mario Petrina presidente Consiglio nazionale ordine giornalisti, è intervenuto Giovanni Giachino presidente Federazione italiana piccoli editori: «La stampa locale - ha detto - rappresenta il 50 per cento dell'informazione».

E non è realtà da serie B. Tutt'altro: sono tanti «piccoli giornali che crescono», come ha sottolineato Fiorenzo Cravetto (presidente della consulta sindacale regionale) coordinando la tavola rotonda con i direttori delle testate locali piemontesi e valdostane. Hanno partecipato Walter Barbero direttore de «La Vallée», Marco Berchi (Il Biellese), Claudio Bo (Provincia Granda), Francesco Brizzolara (La Sesia), Sisto Capra (La Sentinella del Canavese), Luciano Lombardi (Il Corriere di Novara), Benito Mazzi (Eco Risveglio dell'Ossola), Paolo Monticone (La Nuova Provincia di Asti), Paolo Zoccola (Il Piccolo di Alessandria). Tutti hanno sottolineato che li accomuna: il rapporto radicato con il lettore piemontese. E da Lombardi, che già applica sul suo bisettimanale, un invito agli altri: «La trasparenza innanzitutto, a cominciare dalla pubblicazione della tiratura sino a quella del bilancio». Ma informazione locale non è soltanto prerogativa dei settimanali. Anche «La Stampa» ha altro giornale suddiviso in tante edizioni quante sono province piemontesi: ha ricordato Giuseppe Grosso, vicedirettore capo delle edizioni regionali, riconoscendo ai giornali locali la funzione di concorrenza e stimolo per il quotidiano diretto da Ezio Mauro. Nel dibattito che è seguito sono intervenuti Paolo Paloschi, amministratore delegato de «La Stampa», e Cesare Rocenti. Informazione locale significa anche problemi, possibilità sviluppo e crescita per i giovani. Enzo Ghigo, presidente della Regione, ha assicurato che saranno attivati i meccanismi a favore delle testate locali, attraverso la formazione professionale e altre risorse: «Vogliamo perseguire filosofia di governo meno torinocentrica». Ha chiuso Paolo Girola presidente della «Subalpina».

Gianfranco Quaglia

Il tavolo del dibattito e i partecipanti. In primo piano **Paolo Paloschi**, amministratore delegato La Stampa

IN BREVE

CALASCA

Uccide cervo femmina con munizioni spezzate

Gli agenti provinciali hanno fermato Oreste Giardino, 49 anni, di Bannio: aveva ucciso cervo femmina, nonostante la caccia sia chiusa, usando anche munizioni spezzate, vietate per legge. **[re. ba.]**

DOMANI

Domani la premiazione «DiSegno InSegno»

A conclusione della mostra «DiSegno InSegno» allestita in via Albertazzi e dedicata alle illustrazioni dei libri per ragazzi, domani alle 17 si svolge nella Sala della Resistenza la cerimonia di premiazione del concorso «Città di Verbania - Giurie dei ragazzi». **[s. r.]**

VERBANIA

La sanità nel Vco parla Giuliana Manica

«La sanità nella provincia del Vco, problemi e prospettive» è il tema di un incontro pubblico promosso dal pds per domani alle 21 a palazzo Flaim. Interviene Giuliana Manica, consigliere regionale. **[s. r.]**

Ad Armeno premiato De Gaudenzi

Una vita di lavoro nei grand hotel

ARMENO. E' stato assegnato a Eugenio De Gaudenzi, maitre d'hotel e decano dei lavoratori d'albergo armeniesi, il Premio Alessi «Alberghiero dell'anno». L'ambito riconoscimento, giunto all'ottava edizione, viene messo in palio dall'«A.A.A.», il gruppo «Armeno, Alberghieri, Amicizia» in occasione dell'annuale convegno della categoria che si svolge tradizionalmente ad Armeno in occasione dell'estate di San Martino.

La festa-convegno degli alberghieri, unica nel suo genere in tutto il mondo, riunisce quanti lavorano negli alberghi: dal semplice commis di sala o di cucina, al lavapiatti sino al famoso barman, maitre d'hotel o il prestigioso chef. Anche per quest'anno era prevista la presenza di non meno di quattrocento persone. Ogni anno cuochi e camerieri portano in solenne processione per le vie del paese la statua di Papa San Pio X, scelto quarantuno anni fa come santo patrono di tutti gli alberghieri del mondo.

Il programma della manifestazione è collaudato dal 41 anno di svolgimento, da quando cioè l'incontro dei lavoratori d'albergo armeniesi si è trasformato in convegno. Cuochi e camerieri convergono ad Armeno, patria riconosciuta degli alberghieri, da ogni luogo d'Italia.

Un tempo la festa era anche l'occasione per trovare lavoro e i grandi maestri della cucina venivano nel Cusio per formare le «brigate» con le quali girare i più prestigiosi alberghi «Adesso le cose sono cambiate - dice Antonio Zanoia, presidente dell'A.A.A. - siamo nell'era della telematica e basta una telefonata per trovare lavoro».

La crisi per gli alberghieri non esiste: un buon cuoco, un bravo cameriere, non fanno certo fatica a trovare il ristorante o l'albergo giusto dove lavorare. Non era così ai tempi di Eugenio De Gaudenzi, inizio l'attività di cameriere negli Anni Trenta, a dieci anni, ricevendo in cambio solo vitto ed alloggio e qualche piccola mancia.

«Allora era una situazione comune a tutti - ricorda De Gaudenzi - e noi eravamo già fortunati a poter lavorare gratis senza pesare sulle famiglie che erano povere. Poi ho fatto "carriera" e durante la guerra ho lavorato nel Corpo d'Armata servendo tra gli altri Benito Mussolini, il Principe Umberto e il generale Badoglio»

I ricordi di guerra del cameriere Eugenio De Gaudenzi farebbero la gioia di scrittori e storici. Dal Duce al Generale Tito, dall'eleganza dei grandi alberghi ai campi di concentramento: mille vicende risuonano come una lezione di vita. Oggi l'anziano maitre d'hotel ama definirsi «uno dei tanti» armeniesi che sono partiti tanti anni fa e oggi raccontano, con orgoglio e nostalgia.

Vincenzo

Sequestro dalla Finanza al confine di Iselle

In valigia c'erano franchi per mezzo miliardo di lire

VARZO. Una valigetta contenente 343 mila franchi svizzeri - quasi cinquecento milioni di lire - è stata sequestrata l'altro ieri dagli agenti della guardia di Finanza in servizio al valico stradale di Iselle.

E' stata rinvenuta a bordo di una Fiat Uno di colore bianco, su cui viaggiavano due persone le cui generalità non sono state rese note.

I due, in uscita dalla Svizzera, avevano detto ai finanzieri di non avere nulla da dichiarare ma evidentemente non hanno convinto gli agenti che scoperto la valigia ed hanno subito disposto il sequestro dell'ingente somma.

Per rientrarne in possesso due persone - che sono state denunciate in quanto colpevoli soltanto di una violazione amministrativa - dovranno pagare una multa equivalente al per cento del valore non dichiarato alla dogana. **[a. r.]**

BAUME & MERCIER
GENEVE

Acciaio/oro, disponibile anche in oro massiccio ed in acciaio. Movimento automatico o a quarzo, impermeabile fino a 30 metri, vetro zaffiro, fondo e corona avvitati.

Gioielleria
GALLOTTI
Corso cavour 7 - ARONA (NO) - Tel. 0322 45383

C'è un modo molto semplice con cui possiamo garantire:

- più valore ai tuoi risparmi
- più sicurezza te e ai tuoi familiari
- più vantaggi al tuo tempo libero.

Vieni trovarci in Filiale oppure chiamaci al Numero Verde.

Ne parleremo insieme

GRATUITA NUMERO VERDE 167-017373

ALLA "INTRA" LA TUA PENSIONE VALE DI PIU'

BANCA POPOLARE DI INTRA
FAMILBANCA

LA STAMPA & PUBLIKOMPASS
PUBBLICITÀ CHE VALE

VIENI A GUSTARE IL LIBRO. CON LO YOGURT.

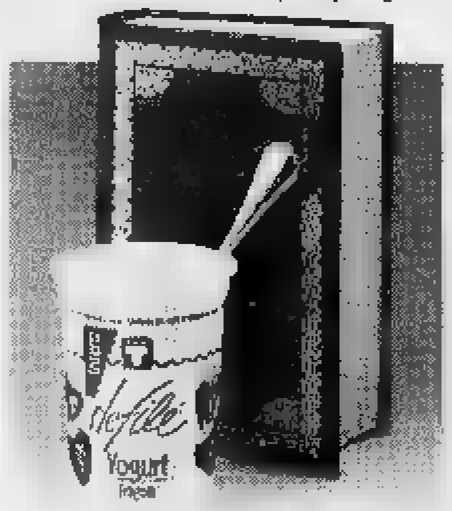

Domenica 12 novembre 1995, a Torino, alle ore 16, alla Libreria Luxemburg, in via Cesare Battisti 7, incontro con **Sergio Romano** sul tema: "L'Italia in Europa".

Una domenica diversa in Libreria. Lo yogurt è omaggio.

Centrale del Latte di Torino — I LIBRI DE LA STAMPA

Librerie: Arti e Mestieri, Bottega dei Libri, Città del Sole, Comunardi, Dante Alighieri, Druetto, Galleria del Libro, Giolitti, Luxemburg, Manzoni Due, Petrini, Torre di Abele

CONI-FIP

Quadrangolare di Basket
9° Trofeo Banca Popolare di Novara

14-15 Novembre 1995, ore 20.00
Palazzetto dello Sport, Viale Kennedy, Novara

Ambrosiana Milano
Illy Caffè Trieste
Madigan Pistoia
Teamsystem Bologna

INGRESSO GRATUITO

Banca Popolare di Novara

LA STAMPA
ogni venerdì
tuttodove
settimanale dei viaggi e della buona tavola

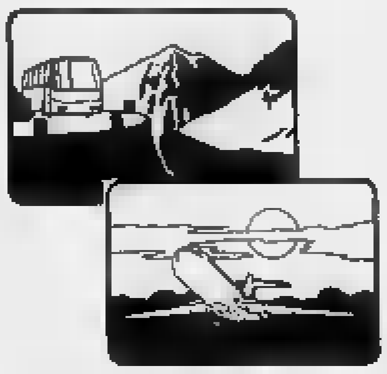

L'INFORMATUTTO ARTIGIANO

UNIONE ARTIGIANI NOVARA VERBANIA CUSIO OSSOLA CONFARTIGIANATO

Un incontro promosso dalla Camera di commercio del VCO a Baveno lo scorso 30 ottobre

Unione Artigiani: sì al progetto Sempione Loetschberg

Le associazioni di categoria e le Camere di commercio chiedono che sia realizzata la linea del Sempione mentre non trova consensi la soluzione del Gottardo

Sì al Sempione. È questo l'impegno scaturito dall'incontro promosso dalla Camera di commercio del VCO a Villa Fedora e al quale hanno preso parte parlamentari, amministratori locali e rappresentanti delle associazioni di categoria. La soluzione proposta, cioè potenziare la trasversale ferroviaria Sempione Loetschberg, ha trovato il sostegno dei rappresentanti presenti che hanno ribadito la candidatura del Sempione rispetto alla soluzione del Gottardo, recentemente presa in considerazione dalla Confederazione elvetica. Presente all'incontro con un proprio rappresentante l'Unione Artigiani vuole rendere nota la propria posizione in merito, che pubblichiamo di seguito, con considerazioni che sostengono la scelta della direttrice Sempione Loetschberg come una irrinunciabile richiesta dal VCO.

[illegible]

L'Agenda dell'Artigiano

Corso di formazione per la gestione dell'azienda artigiana

L'Unione Artigiani ed il Consorzio Novara Europa organizzano un corso per la gestione di aziende artigiane. Il corso si propone di dare un quadro di riferimento rispetto alle principali problematiche gestionali di un'impresa artigiana. Ai partecipanti verranno fornite le nozioni fondamentali per una corretta gestione aziendale attraverso lo sviluppo degli strumenti di base, concettuali ed operativi di ciascun tema preso in considerazione nei diversi moduli. Il programma del corso prevede: l'amministrazione dell'impresa artigiana, la gestione finanziaria dell'impresa artigiana, il controllo dei costi nelle imprese artigiane, pianificazione e controllo economico e finanziario nelle aziende con lavorazione su commessa (modulo specialistico), l'organizzazione del lavoro, la programmazione della produzione, la programmazione delle commesse, tecniche di vendita, il rapporto di lavoro nell'impresa artigiana. Il corso inizierà il prossimo 20 novembre e le lezioni termineranno nel febbraio 1996 per complessive ottanta ore di teoria ed ottanta di pratica svolta nelle singole aziende. Le lezioni teoriche si terranno il lunedì ed il mercoledì dalle ore 20.30 alle 22.30, ed il sabato mattina dalle 8.30 alle ore 12.30 presso la sede dell'Unione Artigiani di Novara e la sede del Consorzio Novara Europa. Il corso è riservato a titolari e dipendenti di aziende artigiane novaresi e del VCO. Per informazioni ed iscrizioni è possibile rivolgersi alla sede di Novara dell'Unione Artigiani, allo 0321/661111.

Riduzione dei pedaggi autostradali per imprese di autotrasporto di merci

Le imprese di autotrasporto professionale di merci per conto di terzi che intendono usufruire della riduzione del 10% sul costo dei pedaggi autostradali relativi a percorsi effettuati con entrata a partire dalle ore 22 ed uscita alle ore 6, per poter attivare il procedimento di agevolazione devono inviare alla Direzione della società competente la gestione delle autostrade una dichiarazione sostitutiva di atto notorio in cui devono riportare alcuni dati dimostranti la regolarità dell'iscrizione dell'impresa all'Albo provinciale delle imprese di autotrasporto. ■ Il testo della presente dichiarazione può essere richiesto presso l'Ufficio Categorie della sede di Novara dell'Unione Artigiani.

Avviato il corso da ENAIP Novara e Unione Artigiani

Diventare falegname con l'Unione

Domani sera una riunione a Novara per individuare le aziende scuola per gli stage professionali. Tutte le aziende del settore legno del Novarese sono invitate

Dopo l'esperienza positiva dello scorso anno, l'Unione Artigiani e il Centro di formazione professionale ENAIP di Novara ci hanno riprovato: quindici ragazzi si sono iscritti e stanno frequentando con profitto il secondo corso di formazione per operatori professionali per falegnameria. Il corso, della durata di 1200 ore, vedrà una significativa quota di ore svolte presso aziende artigiane. Ben 800 ore saranno infatti trascorse dai ragazzi in aziende artigiane del settore legno, dove i giovani potranno applicare praticamente quanto appreso nelle aule scolastiche ed avvicinarsi al mondo del lavoro.

Per illustrare il progetto formativo in corso ed individuare le aziende dove svolgere gli stage professionali, l'Unione Artigiani ha indetto un incontro con tutte le aziende del settore legno della provincia di Novara: l'incontro si terrà domani sera, 13 novembre, presso la sede di Novara dell'Unione Artigiani, con inizio alle ore 21. Comunicazione è già stata trasmessa a tutte le aziende interessate.

Il Progetto formazione legno '95-'96 si propone come un valido sostegno alla domanda di istruzione professionale e di ricerca di un posto di lavoro, oggi così diffusa tra i giovani.

Sulla scorta delle positive esperienze del precedente anno, quando dodici ragazzi frequentarono il primo corso di falegnameria, integrando la loro formazione in aula con stage pratici in aziende artigiane novaresi, l'esperienza è stata ripresentata quest'anno e il successo iniziale autorizza a ben sperare per il futuro. La disponibilità di aziende per far svolgere gli stage ai ragazzi, disponibilità che verrà valutata nella riunione programmata per domani sera, è un momento fondamentale per il percorso formativo. In questo modo si offre ai giovani allievi la possibilità di mettere in pratica quanto appreso, ma soprattutto i giovani possono conoscere e farsi conoscere dagli imprenditori del settore, presso i quali possono trovare opportunità di lavoro terminato il corso.

Ai giovani studenti, nelle ore trascorse in aula, saranno fornite indicazioni necessarie per poter effettuare una scelta fra le specializzazioni ebanisteria, serramentistica, modellistica, restauro e lucidatura.

Artigianato Scuola: partita l'edizione 1995/96

A lezione con gli artigiani

Promossi dall'Unione Artigiani incontri con le scuole medie inferiori delle due province di Novara e del VCO

Artigiani in aula per lezioni di cultura d'impresa. Contando su una esperienza ormai decennale, Artigianato scuola, l'iniziativa dell'Unione Artigiani rivolta all'orientamento professionale postdiploma per i ragazzi delle classi terze delle scuole medie inferiori, è stata riproposta anche per l'anno scolastico 1995/96. Nella passata edizione furono oltre mille i ragazzi incontrati dall'Unione Artigiani e gli incontri di quest'anno sono già iniziati: funzionari dell'Unione hanno già incontrato i ragazzi della scuola media San Lorenzo di Novara, mentre nell'immediato futuro incontri sono già stati programmati con la scuola media di Gozzano e con la scuola media San Gaudenzio di Novara. Per organizzare gli incontri, i presidi delle scuole medie possono contattare la sede di Novara dell'Unione Artigiani, allo 0321/661111, e gli Uffici di zona. Una comunicazione è già stata inviata a tutte le scuole medie inferiori delle due province.

Artigianato scuola è una iniziativa di orientamento professionale per i giovani giunti al termine del loro ciclo di studi obbligatorio. Con incontri promossi in tutte le scuole del Novarese e del VCO, l'Unione Artigiani vuole promuovere tra i giovani la conoscenza dell'artigianato e delle opportunità di occupazione e di crescita professionale ed umana che l'artigianato offre. Nel corso degli incontri con le scolaresche, funzionari dell'Unione illustrano la realtà dell'artigianato. Aiutati da un simpatico video didattico, i ragazzi vengono così condotti a conoscere falegnami, fabbri, operatori informatici, in un viaggio che non è solo orientamento professionale ma anche un prezioso arricchimento culturale, essendo l'artigianato connesso con la storia e le tradizioni delle nostre terre. Agli incontri sono chiamati a portare la loro testimonianza anche imprenditori artigiani, capaci di dimostrare con le loro parole e la loro esperienza le grandi potenzialità e la ricchezza dell'artigianato.

Novara, martedì sera c'è il terzo concerto del festival

Solista per Ciaikovskij

In palcoscenico al Coccia il pianista Valerio Premuroso, che dirige l'Istituto Brera. Nel programma di sala anche la «Grande Sonata»

NOVARA. Un solista al pianoforte per il terzo omaggio a Ciaikovskij nell'ambito del festival che festeggia l'autonomia del Conservatorio. Sarà Valerio Premuroso, artista milanese noto e apprezzato a Novara non soltanto per la sua attività concertistica, ad esibirsi martedì al Teatro Coccia. Premuroso è direttore dell'Istituto Musicale Brera, dove ha collaborato precedentemente come insegnante di pianoforte.

Manca soltanto un appuntamento al termine della rassegna, che è il risultato della sinergia di enti pubblici, dal Comune alla Regione, e privati. Si avvicina il momento del bilancio. Il festival dedicato al celeberrimo compositore russo ha avuto innanzitutto finalità benefiche, a vantaggio di associazioni di volontariato del Novarese. La serata di martedì (dalle 21) vuole essere anche l'occasione per ricordare Vittoria Gaeta, presidente dell'Associazione Italiana Donatori Organi, scomparsa di recente.

Nella messa a punto del cartellone di «Caro Ciaikovskij», questo il titolo scelto dagli organizzatori per il festival, sono stati privilegiati solisti e formazioni di sicuro richiamo, come l'Orchestra del Ministero della Cultura di Russia, oppure già collaudati e noti al pubblico di Novara, come accade per Premuroso, che vanta una lunga serie di esibizioni all'estero ed è stato collaboratore dell'Orchestra Sinfonica della Rai. Il nome di Ciaikovskij, e la popolarità di cui gode il compositore anche presso i non addetti ai lavori, ha fatto il resto.

Il pianista Valerio Premuroso vanta numerose esibizioni all'estero ed ha collaborato anche con l'Orchestra Sinfonica della Rai. A Novara dirige il Brera

Il programma di sala di martedì prevede l'esecuzione di brani da «Les Saisons» op.37, il «Tema e variazioni in fa minore» op.19 n.6 e la «Grande Sonata» in Sol maggiore op.37. Anche la scelta delle composizioni per ciascuna delle quattro serate ha logica precisa. Le «Stagioni» furono apprezzate già a fine Ottocento, grazie alla diffusione promossa con una rivista mensile, mentre la «Grande Sonata» rappresenta la sintesi espressiva delle emozioni che il compositore provò dopo il fallimento del matrimonio e le dimissioni dal Conservatorio, nel 1878. **[m. p. a.]**

LA RIBALTA

Mery Dj, un nuovo disco per il popolo della notte

È un fatto di stagione. Arriva l'autunno, escono i nuovi dischi. Big e debuttanti cominciano il valzer delle promozioni. Interviste, presentazioni in esclusiva, giri di radio-giornali-tivù. Oggi è il turno del nuovo disco di Mery, il disc jockey che ricordiamo anche in gara per «Top Dance». Lui ama molto parlare del suo carattere prima che del lavoro. Scuote di continuo la lunga chioma nera «Sono introverso. Sì, davvero, sono molto timido». Professione: disc jockey. Segno zodiacale: scorpione. Maestro di consolle: Stefano Secchi. Timido, Mery? «Sì. Insomma, se non lavoro sì. Uno non può andare sempre a mille. E di notte mi trasformo» In che cosa? «In un principe che fa ballare migliaia di persone. Seguo esempi di ferro: Secchi, poi Raffy, che ha vent'anni di esperienza ed è un punto di riferimento per tanti di noi. Adesso lavoro con la casa discografica Zac Music di Milano». Giusto, il disco. «Hypnotize» è il titolo. Il lancio è di questi giorni. L'autore è Mery, ovvero Simone Manfrin, 24 anni, da Borgomanero. E' conosciuto dal popolo della notte perché gravita nello staff del Mirage. Com'è nasce questo disco? «Con il lavoro al computer, che diventa una sorta di tastiera. Di base ci devono essere l'idea e l'orecchio per capire se funziona. Anche il testo deve avere senso: nei pezzi a volte ascolti frasi in inglese senza capo né coda. Io cerco aiuto da professionisti quando non ce la faccio. Ma adoro fare tutto da solo. Se sbagli paghi tu, se fai bene ti becchi i meriti» Siccome Mery di questo è convinto, passiamo alla domanda successiva: chi è nella vita di tutti i giorni? «Io frequentato la scuola per fisioterapia ma non credo che aprirò mai un'attività. Preferisco la musica. Ho un papà di origine veneta e la mamma che è nata in Sardegna. E una bellissima sorellina, Barbara» Altri progetti per il futuro? «Una grossa collaborazione ma per ora preferisco non sbilanciarmi. Penso a lanciare "Hypnotize"». E si scuote di continuo i capelli lunghi: niente codino alla Fiorello? «Macché, anzi, mi scambiano per Albertino». **[m. p. a.]**

Mery con la sorella Barbara

Stasera alle «Cave»

Con Gigi Rosa è cabaret in discoteca

VINTEBBIO. Nuovo appuntamento con la rassegna di cabaret in discoteca, stasera, alle «Cave» di Vintebbio, a cavallo tra le province di Novara e Vercelli. Dopo la visita di Eraldo Moretto, una settimana fa, questa sera tocca a Gigi Rosa, 33 anni, un altro prodotto del prolifico vivaio cabarettistico milanese. Cresciuto al «Derby», l'artista ha fatto la gavetta nei locali meneghini. A metà anni '80 si è fatto conoscere dal pubblico televisivo per le apparizioni nel seguitissimo varietà della domenica sera di Italia Uno, «Drive In». Rosa è pure stato chiamato a interpretare piccole parti in alcuni film di cassetta diretti dai Vanzina.

Nello spettacolo che porta in scena attualmente, l'artista milanese gioca molto sulla parodia degli spot pubblicitari, prendendo in giro la società moderna e i giovani che popolano le discoteche. **[m. p.]**

Libri a Galliate

«Avventure di carta» nel castello

GALLIATE. Nel castello sforzesco è tornata «Avventure di carta», la mostra-mercato di libri per infanzia, organizzata con la «Libreria dei ragazzi di Milano». Inaugurata venerdì, prosegue fino a domenica 19. La rassegna è vetrina interessante sulle novità sfornate dal mondo dell'editoria per bambini dall'età prescolare alla scuola media. Molto apprezzata la sezione per i piccolissimi: sono esposti volumi-gioco, che diventano case e animali, libri a spirale e a chiocciola. «Avventure di carta» dedica una particolare sezione ad una fascia d'età: quest'anno la monografia riguarda la produzione per i ragazzi delle scuole medie, con volumi di narrativa, storia, geografia. L'esposizione è aperta nei giorni feriali dalle 16 alle 17,30, sabato dalle 9,30 alle 12,30 e dalle 15 alle 17,30, la domenica dalle 10 alle 12,30. Ingresso gratuito. **[c. m.]**

GIORNO E NOTTE

TRECATE
Celebrità, la «Merit Cup»

«Merit Cup live and sound», così s'intitola la serata in programma al «Celebrità» di Trecate. Si esibiscono le ragazze Merit con la musica vivo proposta dal sax di A.n.d.y. Funk. **[m. p.]**

PARUZZARO
Royal Victory, la «Stop Band»

Rock, blues e pop stasera al «Royal Victory pub» di Paruzzaro. Riflettori puntati sulla «Stop band» dalle 22. **[m. p.]**

«Embassy», Tandem in duo

Il «Duo Tandem» è di scena stasera al «Caffè Embassy» di Stresa: dalle 22 saranno presentate belle cover italiane e internazionali. **[c. m.]**

GALLIATE
La Soliva, sound sudamericano

Musiche sudamericane stasera domenica al pub-maneggio «La Soliva» di Galliate: dalle 22 con un ricco repertorio di salsa e merengue si esibisce il gruppo di Antonio Castro. **[c. m.]**

Novara, ultimo giorno per il Luna Park

NOVARA
Chiude oggi il Luna Park

Ultimo giorno di presenza oggi per le attrazioni del luna park allestito nell'area dell'Agogna del Kennedy a Novara. Anche l'«Eurofestival» ha attinto grande successo: le giostre funzioneranno fino a questa sera. **[c. m.]**

GRAVELLONA
Magie di Magicus al «Saloon»

Il mago Magicus, e la sua assistente Florianna, si esibiscono stasera al «Saloon Sandje» di Gravellona Toce. Proporrà le «magie buffe» e le originali sculture con i palloncini dalle 21. **[m. p.]**

VIGEVANO
Canta Nadia al «Delle Rose»

La showgirl Nadia Vallesi canta stasera e domani al «Caffè delle Rose» di Vigevano. Eseguirà i pezzi italiani e stranieri più conosciuti. **[m. p.]**

Grancabaret alla Ca' Bianca

Grancabaret alla Ca' Bianca Ale e Franz, il duo P e G, il pianoforte e lma voce Lena Penfilova, le canzoni di Maggy Oscuro e Vincenzo Lolacono.

STASERA AL CINEMA

NOVARA

Vip — Mortal Kombat
Tel 625.680
Or 15,45/17.55/20.05/22.15
L 10.000/8000

Araldo — Die hard - Duri a morire
Tel 474.625
L Or 15-17.25/19.50/22.15

Faraggiana — I ponti di Madison County
Tel 627.626
Or.. 14,45/17,10/19,40/22,15
Lire 8.000/1000
di C. Eastwood, con C. Eastwood, M. Streep (Usa '95) — La storia d'amore breve ma appassionata fra un fotografo e una casalinga sposata. Dal romanzo di Robert James Waller. N. V. 2h 15'

Eldorado — Showgirls
Tel 624.156
Or 15/17.25/19.50/22.15
Lire 10
di P. Verhoeven, con E. Berkley, G. Gershon, K. MacLachlan (Usa '95) — In fuga dal passato, una spogliarellista e ballerina di «lap dance» tenta la scalata al successo sui grandi palcoscenici di Las Vegas. V. M 14 2h 10' Erotico

Vittoria — Io no spik inglish
Tel 623.395
16.30/18.25/20.20/22.15
Lire 10.000/5000
di C. Vanzina, con P. Villaggio, I. Price, E. Pickles (Italia '95) — Un assicuratore di mezz'età, costretto a imparare l'inglese, parte alla volta di Oxford: nel college dovrà convivere con decine di ragazzini scatenati. N. V. 1h 35' Comm.

S. Cuore
Tel 465.484
8000
La storia infinita 3 Or 16/18
Pasolini un delitto italiano Or 20/22.15

PERNATE
S.
Or 16/21

San Carlo — Congo
Tel 940.506
Or 14,30/16,30/20/22
Lire 8000/5000
di T. Marshall, con D. Wash, L. Linney, E. Hudson (Usa '95) — In Africa una spedizione va alla ricerca del tesoro e del mistero legato alla Città Perduta di Zinj. Con loro, un gorilla addestrato. Dal best-seller di Crichton. N. V. 1h 50' Avv.

SELLINZAGO — Congo
Vandoni
Lire 7000/5000
Or.. 14,30/17/21
di T. Marshall, con D. Walsh, L. Linney, E. Hudson (Usa '95) — In Africa una spedizione va alla ricerca del tesoro e del mistero legato alla Città Perduta di Zinj. Con loro, un gorilla addestrato. Dal best-seller di Crichton. N. V. 1h 50' Avv.

BORGOMANERO — Il primo cavaliere
Moderno
Tel 82.151 Or 14,15
16,15/18,15/20,15/22,15
Lire 10.000/6000
di J. Zucker, con R. Gere, S. Connery, J. Ormond (Usa '95) — La leggenda dei cavalieri della tavola rotonda: le loro battaglie, l'amore tra Lancelotto e Ginevra, in un cinico medioevo. N. V. 2h 08' Epico

Nuovo — Io no spik inglish
Tel 81.741
16.15/18.15/20/22.15
L 10.000/6000
di C. Vanzina, con P. Villaggio, I. Price, C. Pickles (Italia '95) — Un assicuratore di mezz'età, costretto a imparare l'inglese, parte alla volta di Oxford: nel college dovrà convivere con decine di ragazzini scatenati. N. V. 1h 35' Comm.

Piccolo — Showgirls
Tel 81.741
Or.: 14/16/18/20/22.15
Lire 10.000/5000
di P. Verhoeven, con E. Berkley, G. Gershon, K. MacLachlan (Usa '95) — In fuga dal passato, una spogliarellista e ballerina di «lap dance» tenta la scalata al successo sui grandi palcoscenici di Las Vegas. V. M 14 2h 10' Erotico

CAMERI — Die hard - Duri a morire
Ballardini
Tel (0321) 244.384
Lire 6000
Or 14,30/16,30/21
di J. McTiernan, con B. Willis, J. Irons, S. L. Jackson (Usa '95) — Terza avventura mozzafiato per il detective McClane: ora deve vedersela con un pazzo deposito a tutto che tiene in ostaggio la città di New York. N. V. 2h 10' Thriller

DOMODOSSOLA — Scemo & più scemo
Corso
Inf. or su segn. 240853
Lire 10.000/6000
Or.. 14,30/16,30/20,30/22,30
di P. Farrelly, con J. Carrey, J. Daniels, L. Holly (Usa '94) — Una misteriosa valigia trovata all'aeroporto di Los Angeles fa fare a due picchiatelli un lungo viaggio tra killer e vip, alla soluzione di un giallo. N. V. 1h 45' Comica

morire
di G. Van Sant, con N. Kidman, M. Dillon, J. Phoenix (Usa '95) — Disposta a tutto pur di apparire in tv, una donna seduce e convince un adolescente a uccidere il marito, ostacolo alla sua carriera. N. V. 1h 47' Tragicommedia

Cine 1 - Sala 1 — I ponti di Madison County
Tel. 242.046
Or.: 14,15/16,30/20,15/22,30
Lire 10.000/6000
di C. Eastwood, con C. Eastwood, M. Streep (Usa '95) — La storia d'amore breve ma appassionata fra un fotografo e una casalinga sposata. Dal romanzo di Robert James Waller. N. V. 2h 15' Romantico

Cine 1 - Sala 2 — Io no spik inglish
Tel. 242.046
Or.: 14,30/16,30/20.30/22,30
Lire 10.000/6000
di C. Vanzina, con P. Villaggio, I. Price, C. Pickles (Italia '95) — Un assicuratore di mezz'età, costretto a imparare l'inglese, parte alla volta di Oxford: nel college dovrà convivere con decine di ragazzini scatenati. N. V. 1h 35' Comm.

OLEGGIO — Nine months imprevisti d'amore
Italia
Tel (0163) 540.901
Lire 9000/6000
di C. Columbus, con H. Grant, J. Moore, J. Goldblum (Usa '95) — La vita spensierata e alla grande di Samuel sta per essere sconvolta... la sua adorata moglietta aspetta il loro primo figlio. N. V. 1h 40' Commedia

OLEGGIO — Batman forever
Cine Teatro
Tel. 91.183. Or.: 15/17.25
19.50/22.15 L. 9000/6000
fun. fer. L. 7000/5000
di J. Schumacher, con V. Kilmer, J. Carrey, T. Jones (Usa '95) — Batman, alla sua terza avventura, deve vedersela con due criminali: l'inquietante «Enigmista» e il paranoico «Due facce». N. V. 2h 01' Fantastico

ONEGNA — morire
Cinema Sociale
Tel. 61.459
Lire
Or.. 14,30/16,30/20/22
di G. Van Sant, con N. Kidman, M. Dillon, J. Phoenix (Usa '95) — Disposta a tutto pur di apparire in tv, una donna seduce e convince un adolescente a uccidere il marito, ostacolo alla sua carriera. N. V. 1h 47' Tragicommedia

Oratorio — Terra e libertà
14/15/20.15/22.15
Lire 6000
di K. Loach, con I. Hart, R. Pastor, I. Bolain (Inghilterra-Germania-Spagna '94) — La guerra civile del '36 in Spagna attraverso la storia di un operaio che lotta contro il fascismo e si arruola nelle Brigate Internazionali. N. V. 1h 45' Dramm.

TRECATE — Congo
S. Pellico
Tel. 71.417
Or 15,15/17,15/21
Lire 9000/5000
di F. Marshall, con D. Walsh, L. Linney, E. Hudson (Usa '95) — In Africa una spedizione va alla ricerca del tesoro e del mistero legato alla Città Perduta di Zinj. Con loro, un gorilla addestrato. Dal best-seller di Crichton. N. V. 1h 50' Avv.

VERBANIA — L'incantesimo del lago
Ariston
Inf. prezzi su segr.
tel. 401.940
Or.: 14,30/16,30/20,30/22,30
di R. Rich (Usa '95) — Un temerario lotta contro le forze del male per ritrovare e liberare la principessa di cui è innamorato. La fanciulla è stata trasformata in un cigno da uno stregone malvagio. N. V. 1h 40' Cartoni animati

Vip — Forget Paris
Inf. prezzi su segr.
tel. 401.940
Or.: 14,30/16,30/20,30/22,30
di B. Crystal, con B. Crystal, D. Wiger, J. Mantegna (Usa '95) — Un americano a Parigi alle prese con la baby del padre rivale coinvolto in una storia di amore e disamore coniugale. N. V. 1h 50' Sentimentale

Sociale (Intra) — Qualcosa di cui... sparare
Inf. prezzi su segr.
tel. 401.940
Or 14,30/16,30/20,30/22,30
di L. Hallstrom, con J. Roberts, D. Quaid, R. Duvall (Usa '95) — Tradita, una bella moglie si ribella alle scappatelle del marito, rivoluziona la propria vita e getta lo scompiglio tra amici e parenti. N. V. 1h 45' Commedia

Sociale (Pall.) — Showgirls
Tel. 501.964
Or.: 14/16/20/22.15
Lire 10.000
di P. Verhoeven, con E. Berkley, G. Gershon, K. MacLachlan (Usa '95) — In fuga dal passato, una spogliarellista e ballerina di «lap dance» tenta la scalata al successo sui grandi palcoscenici di Las Vegas. V. M.14 2h 10' Erotico

PRIME VISIONI A TORINO

ADUA 200 c. G. Cesare 67 tel. 856 521. **I ponti di Madison County.** Or. 15.15; 17.40; 20; 22.30

ADUA 400 corso Giulio Cesare 67. tel. 856 521 Vedi Teatri

ALFIERI piazza Solferino 2. tel. 562 3800. Dal 24 novembre ogni venerdì «Pomeriggi al cinema». Unica proiezione ore 15,30 Vedi teatro

AMBROSIO MULTISALA c.so Vittorio Emanuele II, 52, t. 547.007. **Sala 1. Forget** Or.: 14.30; 16.30; 18.30; 20.30, 22.30 **Sala 2. Johnny Mnemonic,** V.M. 14 : 14.30, 16.30; 18.30, 20.30, 22.30 **Sala 3. Nel bel mezzo di un gelido inverno.** Or. 14.30; 16.30, 18.30; 20.30; 22.30

ARLECCHINO c. Sommeiller 22. tel. 581 7190. **Qualcosa di cui... sparare.** Or.: 15,45; 18; 20,15; 22,30

CAPITOL via S. Dalmazzo 24. **Io no spik inglish.** Or.: 15; 16.50; 18,45; 20,35, 22,30.

CENTRALE via C. Alberto 27, tel. 540.110 **Festival internazionale cinema giovani.**

C. CHAPLIN 1 via Garibaldi 32/e, tel. 436 0723 **Al di là delle nuvole.** Or.: 16; 18,10, 20.20; 22.30.

C. CHAPLIN 2 via Garibaldi 32/e, tel. 436.0723 **La pazzia di re Giorgio** 18,10; 18,20; 20,30; 22,35

CRISTALLO via Goito 5, tel. 650.7100. **Batman forever.** Or.: 15,30, 17,50; 20,10; 22,30

via Gramsci 9, tel. 542.422 **Nine months - Imprevisti d'amore** Or.: 16; 18,10; 20.20, 22.30

ELISEO GRANDE p.za Sabotino **La seconda volta.** Or. 15.10, 17, 18.50; 20.40; 22.30

ELISEO BLU p.za Sabotino. **Il primo cavaliere.** Or.: 15; 17.30, 20, 22.30

ELISEO ROSSO p.za Sabotino **Cycle.** Or.: 15; 17.30; 20; 22.30

EMPIRE p.zza V. Veneto 5 **Peccato che sia femmina.** Or.: 15; 16,10, 20.20; 22,30.

Moncalieri 241. **I buchi neri** V.M. 14. Or 16,30, 18.30, 20.30, 22.30.

ETOILE via Bussoleno Roma. **Al di là delle nuvole.** Or.: 16; 18,10; 20,20; 22.30.

FARO via Po 30, tel. 817.3323. **Die hard - Duri a morire.** Or.: 15, 17.30; 20, 22,30

FIAMMA corso Trapani 57. **Johnny Mnemonic.** Or.: 14.30, 16.30, 18.30; 20.30; 22,30

IDEAL corso Beccaria 4. **Mortal Kombat - Il film.** Or.: 14,30, 16.30, 18.30; 20,30; 22,30 via Po 21. Tel 812 5996 **La pazzia di re Giorgio.** Or.: 16; 18.10, 20,20;

KONG v. S. Teresa 5. T. 534 614. **Nine months - Imprevisti d'amore.** Or.: 16,30; 18,30, 20.30, 22.30

LILLIPUT v. XX Settembre 15 bis. 537.100 **Clockers.** Or.: 15.15, 17.40; 20,05; 22,30

LUX Galleria S. Federico, tel. 541 283. **Die hard - Duri a morire.** Or.: 15; 17.30; 20; 22.30

MASSIMO UNO via Montebello 8, tel. 817.1 **Festival internazionale Cinema Giovani**

NAZIONALE 1 via Pomba 7, tel. 812.4173. **Mrs. Wogli della giungla.** Or.: 15.30; 17.50; 20.10, 22.30.

NAZIONALE 2 via Pomba 7, tel 812.4173. **Il primo cavaliere.** Or.: 15; 17.30; 20; 22.30.

OLIMPIA 1 via Arsenale 31, tel. 532 448. **Jade** V.m. 18 Or.: 15,10; 17; 18.50; 20,40; 22.30

OLIMPIA 2 via Arsenale 31, tel. 532.448 **Ivo il tardivo.** Or.: 14.30, 16.30; 18.30; 20.30; 22.30

REPOSI v. XX Settembre 15, tel. 531 **Apollo 13.** Or.: 14,30; 17,10, 19,50; 22,30

ROMANO Gall. Subalpina. Tel. 562 0145. **13° Festival Internazionale Cinema Giovani.**

STUDIO RITZ via Acqui 2 **L'uomo delle stelle.** Or.: 16; 18,10; 20,20; 22,30.

VITTORIA via Roma 336 **Showgirls.** Or.: 15; 17.30; 20; 22,30. V.M 14

TEATRI A TORINO

TEATRO REGIO. Stagione d'Opera 1995/96 Ore 15 **Die Meistersinger von Nürnberg** (I Maestri cantori di Norimberga) opera in tre atti di R. Wagner. Trama F. Diethried Bernet direttore Regia G. Cech. e coro del teatro Regio Bgt ore 13/18,30. Tel. 6815.241/242

COLOSSEO Via M 71, tel. 569 60 34 Ore 18 Geppy Gleijeses, Paola Quattrini in **L'albergo dei liberi scambio.** Lunedì 13 **Roberto Vecchioni** in concerto. Martedì 28 novembre **Edoardo Bennato** in concerto. Dal 7 al 12/12 Teatro della Munizione in **Jesus Christ Superstar.** Prevend cassa teatro ore 10-13/15-19.

PRIME VISIONI A MILANO

AMBASCIATORI corso Vittorio Emanuele 30 **Mortal kombat.** Orario 15,40; 18, 20,15; 22,30.

ANTEO via Milazzo 9. **Terra e** Or.: 15,30; 17,50; 20,10; 22,30

APOLLO Gall. Da Cristoforis 2. **Johnny Mnemonic.** Or.. 14,45; 18,45; 18,30; 20,30; 22,30.

ARIOSTO via Ariosto 16 **Incontri a Parigi.** Or. 18,10, 20,20; 22.30

ARISTON Galleria del Corso. **Al di là delle nuvole.** Or.: 15,15; 17,40; 20,05; 22,30.

ARLECCHINO Galleria del Corso. **Sede.** V. M. 18. Or.: 14,30; 16,30, 18,30; 20,30, 22,30.

ASTRA c.so Vittorio Emanuele 11. **Apollo 13.** Or.: 14,10; 16,50; 19,40; 22,30.

CAVOUR p. Cavour 3. **Qualcosa di cui... sparare.** Or.: 15,40; 17,55; 20,15; 22,30

COLOSSEO ALLEN Monte Nero 84. **Lo sguardo di Ulisse.** Or.: 15,45; 18; 22,15.

COLOSSEO VISCONTI via Monte Nero 84. **Nel mezzo di un gelido inverno.** Or. 15,30; 17,50; 20,10; 22,30

CORALLO I. C. Serv. **Il buio mente.** Ore 15; 17,30; 20; 22,30

CORSO Galleria del Corso 2013. **Die hard - Duri a morire** Or. 14,30; 17,10, 19,50; 22,30.

via Torino 64. **Clockers.** V. M. 14. Or.: 14,30; 17,10, 19,50, 22,30.

EXCELSIOR Gall. del Corso **Peccato che sia femmina.** Or.. 15,30, 17,50; 20,10; 22,30

MAESTOSO corso Lodi 39. **Die hard - Duri a morire.** Or.: 14,40; 17,15; 19,50, 22,30

Manzoni 40. **Showgirls.** Or.: 14,45, 17,15; 19,50; 22,30.

MEDIOLANUM corso Vittorio Emanuele 24. **Io no spik inglish.** Or.: 15; 16,50; 18,40, 20,35; 22,30.

METROPOL via Piave 24. **Mowgli - Il libro della giungla.** Or.: 15; 17,30; 20; 22,30

MIGNON Galleria del Corso 4. **La seconda volta.** Or.: 15; 16,45, 18,40; 20,35; 22,30

NUOVO ARTI via Mascagni, 8. **La carica dei 101.** Or. 15; 16,50; 18,40; 20,30; 22,30

NUOVO ORCHIDEA via Terraggio 3. **I buchi neri.** V. M. 14. Or 16,30; 18,30; 20,30;

ODEON SALA 1 via S. Radegonda 8. **Nine months - Imprevisti d'amore.** Orario: 15,20; 17,40; 20; 22,35.

ODEON SALA 2 via Santa Radegonda 8. **Forget Paris.** : 15.20. 17.40; 20,05; 22.35.

ODEON SALA 3 via Santa Radegonda 8. **Mowgli Il libro della giungla.** Or.: 15,10; 17,35; 20; 22,35

ODEON SALA 4 via Santa Radegonda . **Nel bel mezzo di un gelido** o. Or 16,30; 17,50; 20,10, 22,35.

ODEON SALA 5 via Santa Radegonda 8. **Da morire.** : 15,20; 17,40; 20,05, 22,35

ODEON SALA 6 via Santa Radegonda 8. **Il primo cavaliere.** Or.: 14,40; 17,15; 19,50; 22,35.

ODEON SALA 7 via Santa Radegonda 8. **Ivo il tardivo.** Orario: 15,30; 17,50, 20,10; 22,35.

ODEON SALA 8 via Santa Radegonda 8 **dell'ingiustizia** Or.: 15; 17,30, 20; 22,30.

ODEON SALA 9 via Santa Radegonda 8. **Allarme rosso.** Or.: 15,20; 17,40; 22,35

ODEON SALA 10 via S. Radegonda 8. **I ponti di Madison County.** Or.: 14,40; 17,15, 19,50, 22,35.

ORFEO via Zugna 50. **Mortal kombat.** Or.: 15,30; 17,50; 20,10, 22,30.

QUIRIOLO corso Vittorio Emanuele 28. **Le nozze Muriel.** Or.. 15,30, 17,50; 20,10; 22,30.

PLINIUS via Abruzzi, 28. **Al di là delle nuvole.** Or. 15; 20,15; 22,30

PRESIDENT largo Aug 1. **La g di Re Giorgio** Orario 15,40, ; 20,20; 22,30.

SEMPIONE via Pacinotti 6. Ore 15,15 e 17 **Pagemaster - L'avventura meravigliosa** Ore 20,15 e 22,15: **Quattro matrimoni e un funerale.**

SPLENDOR viale Gran Sasso 28, tel. 23 65.124 **Qualcosa di cui sparare.** Or.: 15,30; 17,50; 20,10; 22,30.

TIFFANY c.so Buenos Aires 39. **Batman forever.** Or.: 16; 17,30; 20; 22,30

VIP Torino 21, **L'uomo delle stelle.** Or.: 15,30; 17,50; 20,10, 22,30

TEATRI A MILANO

SCALA piazza della Scala, tel 7200.3744 20 Concerto dell'Orchestra del Teatro alla Scala, direttore R. Chailly. Soprano E. Marton, L. Polgar.

ARIBERTO Via D. Crespi 9, telefono 83.22.580 Ore 21 2ª Rassegna del Teatro Giallo **La tela del ragno** di A. Christie.

ARSENALE via C. Correnti 11, telefono Ore 21,15 la Compagnia T. Ossimoro pres. **Aspettando Godot**

CIAK via Sangallo 33, tel 7611 1015. Ore 21,30 Luca Barbareschi in **Piantano chiodi nel pavimento con la fronte.**

ex Filodrammatici 1. Telefono 869.3652 Ore 21, B. Rosso in **Dei liquori fatti in casa.**

MANZONI via Manzoni 40, telefono 20.45 U. Orsini, F. Branciaroli in **Otello**

NUOVO piazza San Babila 37, telefono 7600.0086/87. Ore 21 Sergio Fantoni in **La scuola delle mogli.**

PICCOLO TEATRO STUDIO via Rivoli 6, tel 72.333.222 Ore 10,15 **La storia della bambola abbandonata.**

BARILA corso Venezia 2, telefono 1600.2985 Ore 21, Milano in **Ma non è una cosa seria.**

SMERALDO p. XXV Aprile 10, telefono 2900.67.67. Ore 21, S. Massimini in **L'acqua cheta.**

VERDI via Pastrengo 16, telefono 607.16.95. Ore 21, Teatro del Buratto presenta **Fly Butterfly.**

TV PRIVATE

: Tuttoirisultati; 19,45 Il grande circo; 21 Tg rosa; 21,30 Azzurro sport; 22 Video sette; 22,15 Sport: calcio; 24 Videosette.

VCO: 19 Oggi goal, rubrica; 20 Speciale VCO; 20,30 Diagnosi, talk show medicina; 22.30 Oggi goal, replica; 23 Sport: telecronaca calcio.

ALTAITALIA TV: 17,30 La nostra salute, rubrica di informazione medica; 18,30 Il salotto; 20.25 Lasciatelo vivere, documentario.

CHIEDETELO A LA STAMPA
... COSA SI DICE DI QUEL FILM: le recensioni di Lietta Tornabuoni sui film in prima visione
TELEFONA AL 144 06 0010 (lire 952 al minuto + iva)

Scatta martedì la nona edizione del trofeo Banca Popolare

Tornano a brillare le stelle del grande basket a Novara

NOVARA. Ambrosiana Milano, Madigan Pistoia, Teamsystem Bologna e Illy Trieste: queste quattro grandi squadre si contenderanno, da martedì, la nona edizione del trofeo «Banca Popolare di Novara». Con la prima sosta del campionato, torna il grande basket a Novara, appuntamento autunnale ormai divenuto tradizionale.

Nell'albo d'oro della manifestazione figurano nomi di squadre che hanno fatto il basket italiano. Sul parquet viale Kennedy, in questo decennio di sfide, alternati giocatori celebratissimi. Tanto per fare solo alcuni nomi, Mike D'Antoni, Dino Meneghin, il brasiliano Oscar, Marzorati, Secchetti, Toni Kukoc, Danilovic e Rusconi, uno due italiani (l'altro è Esposito) ad essere riusciti a entrare nel grande giro delle Nba statunitensi.

Uno sforzo, quello della Banca Popolare di Novara, spesso ripagato da ottimi riscontri presenze sulle gradinate del palasport di viale Kennedy. Solo in questo modo la città può restare legata a filo doppio al basket di serie A, uno spettacolo che per tante ragioni sembra ormai vietato al pubblico novarese. Per questa edizione, tra l'altro, la «Bpn» offrirà l'ingresso gratuito al torneo. Una bella sorpresa che merita di essere ripagata dal grande pubblico.

Dall'album ricordi due momenti delle precedenti edizioni del torneo «Bpn». Qui sopra Djordjevic che torna al palasport

Vediamo il programma del torneo. S'inizia martedì alle con Ambrosiana-Madigan Pistoia. Il quintetto di Recalcati, che vanta elementi di spicco come il pivot King, Gentile, Barlow, Ragazzi, sfida l'emergente Pistoia diretta da Massimo Friso. Nel secondo incontro, alle 21,30, la Teamsystem guidata dalla panchina da Sergio Scariolo in campo dal play Djordjevic, la vedrà contro la Illy Caffè Trieste. Mercoledì alle 20 la finale di consolazione, per terzo e quarto posto, a seguire la finale per il trofeo.

Il trofeo Banca Popolare di Novara è stato vinto dalla «Divarese» nell'87, dall'Irge Desio nell'88, e quindi: Vismara Cantù ('89), Clear Cantù ('90), Benetton Treviso ('91), Knorr Bologna ('92), Buckler Bologna ('93), Benetton Treviso ('94).

Marco Piatti

SPORT FLASH

CALCIO

Partita a sfondo benefico a Galliate con Radio Deejay

Lo staff di «Radio Deejay» scende in campo a scopo benefico domani allo stadio Achille Varzi di Galliate. Incontrano una formazione amatoriale, la «All Star Galliate», dalle 21. **[c. m.]**

PREMIAZIONI

Riconoscimento a Galli, atleta Libertas

Massimo Galli, ex grinder del «Moro di Venezia», sarà premiato il 23 novembre a Roma per la sua attività nella Libertas Novara, sezione atletica, dal Presidente della Repubblica Scalfaro. **[c. m.]**

CALCIO FEMMINILE

Serie B, il Trecate riceve il fanalino Faenza

Le ragazze di Giuseppe Fornara oggi al comunale di Trecate incontrano Faenza, unica formazione nel campionato di serie B ancora ferma a zero punti. Dalle 15. **[c. m.]**

PODISMO

Ammazzinverno, oggi si corre a Gozzano

Quarto appuntamento con l'Ammazzinverno stamattina a Gozzano. La corsa, 6 km, parte alle 9,30 dal Ristoro Bemberg. **[s. b.]**

CICLISMO

I milanesi al «Ciclobby» dal Ticino al Sesia

Novantacinque chilometri in bicicletta fra il Ticino ed il Sesia: li percorreranno oggi i milanesi di «Ciclobby» che da Sesto Calende attraverseranno la provincia per arrivare a Ghemme. **[m. g.]**

CALCIO

Giornata importante lo scontro al vertice

La Promozione s'infiamma con la sfida Dufour-Villa

NOVARA. Cristinese, Gozzano e Intra, le ultime tre della classifica, sono corse ai ripari. La squadra di Santa Cristina, matricola della Promozione, oltre agli ex borgomanerasi Germano Fioraso e Diego Bertona, ha fatto suoi anche l'ex oleggese Brizio e l'attaccante Piccolotti, ex Farese, ma in passato pure in forza a Sparta e Pro Vercelli.

Saranno tutti in campo contro l'Arona, squadra che ha finora dato il meglio se stessa proprio in trasferta. Il Gozzano, che ospita il Vignale, ha sostituito l'allenatore Mastrini con Piergiorgio Longhi, acquistando poi Marco Brustia dal Cilavegna e Istan Mattacchini dal Cureggio, mentre Simone Facchin è stato ceduto al Gattico.

Quanto all'Intra, sono arrivati gli attesi rinforzi anche per Egidio Calloni, che da oggi può disporre di Zarrillo (dalla Crevolese), Brienza (dallo Stresa) e Russo (dal Feriolo). Ed oggi, contro il Momo, tutti attendono il primo gol stagionale della squadra verbanese.

Al vertice è scontro tra la prima e la seconda. La Dufour di Arrondini, vittoriosa anche ad Arona, ospita il Villa di Pirazzi, staccato di 5 punti e pure privo dell'infortunato capitan Balducci.

Insidie per il Barengo diretto da Olivotto a Crevacuore contro il Valsesseria di Guidetti ed anche per la Crevolese di Fantone a Gattinara. Derby della Bassa tra Romentinese e Bellinzago, mentre l'imbattuto Gravellona di Mastria cerca a Vallemosso una vittoria che faccia classifica.

[s. bott.]

CAPELLI: PARLIAMONE

Tag®

Brevetti per l'estetica

L'INTELLIGENZA TAG ESAUDISCE IL TUO DESIDERIO
CAPELLI NATURALI, UBERI PERFETTI IN OGNI CONDIZIONE

Nei casi di Diradamento, Calvizie, Patologie Cutanee, Cicatrici post operatorie o da infortunio. Esigenze estetiche particolari.

Risolvi

"Ricostruzione Capillare Tag"

Eurobrevetto

Fedele riproduzione cute, perfettamente igienica, assolutamente insospettabile, integra la capigliatura gradualmente totalmente un sistema personalizzato in grado di eliminare ogni perplessità.

Non si avvale dell'intervento chirurgico.

Impiega materiali inorganici normalmente usati in odontoiatria ed oftalmologia (lenti a contatto gas permeabili) che consentono una grande praticità e garantiscono la tollerabilità cutanea.

La traspirazione un fattore determinante per fare della ***capillare Tag"*** una novità estetico sanitaria indispensabile e insuperabile.

Ritrova la tua immagine, richiedi il depliant illustrativo al distributore per l'Italia, richiedi un appuntamento all'Istituto Autorizzato TAG riceverai tutte le informazioni e le garanzie scritte.

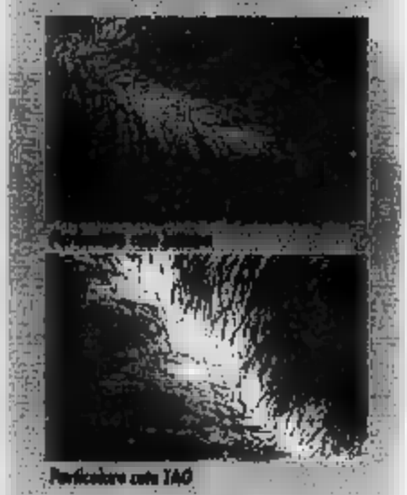

Particolare cute TAG

DISTRIBUTORE DEL SISTEMA TAG PER NOVARA

Per
CONSULTO GRATUITO
telefonare a:
ISTITUTO TRICODERM s.r.l.
NOVARA
Via Palestro, 8
Tel. 0321/36827-32432

CONSULTO GRATUITO ISTITUTO TRICODERM s.r.l
- VIA PALESTRO, 8 - TEL. 0321/36827-32432
COMPILA, RITAGLIA, IMBUSTA E SPEDISCI QUESTA CEDOLA
TRICODERM.

VORREI RICEVERE SENZA IMPEGNO DA PARTE MIA, CONSIGLI E DETTAGLIATE SUI CAPELLI
IL MIO CASO E' SIMILE ALLA FIGURA NR.
NOME COGNOME
VIA NR.
CITTA' TEL.
PROFESSIONE ETA'
EVENTUALI CONSIDERAZIONI

Importante Società del V.C.O. ricerca
N. 1 MECCANICO
con decennale esperienza su manutenzione macchine impianti
N. 1 MECCANICO
quinquennale esperienza su macchine e impianti
E' richiesta la residenza nel V.C.O.
Recapito a Fermo Posta - Intra C.I.: AA1179403

Ditta con sede in Gravellona Toce
CERCA
MONTATORE
con conoscenza quadri elettrici
Tel. 0323/86.43.35

CERCASI
OPERAIO
ELETTROMECCANICO
per manutenzione apparecchi di sollevamento. Lavoro in quota. Zona Borgomanero-Gattico. Telefonare allo 0322-841724.

PER UNA VITA IN DUE
L'INCONTRO
Agenzia Matrimoniale dal 1920
Amicizia Convivenza Matrimonio
NOVARA
VIA XX SETTEMBRE 38
TEL. 0321 391713

AFFITTO
LOCALITA' MONTELOSO
Vendesi villetta unifamiliare, posizione panoramica, indipendente e arredata, mq 90 più mq 500 di giardino. L. 250.000.000.
TELEFONARE 0322/900386

L'ORIZZONTE SI ESPANDE

La BANCA REGIONALE EUROPEA è ora presente a Novara con una nuova Filiale, in Largo Don Minzoni 5, che si aggiunge all'Agenzia 1 di via Canobio 10.
La Banca Regionale Europea è banca moderna, efficiente e dinamica. Amministra una raccolta globale di oltre 21.000 miliardi e dispone di mezzi patrimoniali per oltre 1.200 miliardi. Nella classifica annuale de "Il Giornale della Banca" (ottobre 1995) è prima in assoluto per solidità, tra le banche di media dimensione. Nel primo semestre 1995, l'utile netto è stato di 31 miliardi. Presente con 2.350 collaboratori e con oltre 200 filiali in Piemonte, Lombardia, Liguria, Emilia, la Banca Regionale Europea è attivamente al servizio delle famiglie, delle aziende, delle istituzioni, e dell'economia di Novara.

BANCA REGIONALE EUROPEA

I lombardi, già sconfitti in Coppa Italia, dopo un buon inizio sono in difficoltà

Novara, col Pavia per il primato

Rientrano Casabianca e Turato, Papais è ko

NOVARA. La «punta» di peso, il «bomber» che i tifosi invocavano non è arrivato. Questione di mercato (o di soldi?) poco importa, la vita continua. Eppoi ci sono Cau e Panisson in più, venuti a rinforzare un organico già competitivo ma col problema del gol. Se Borgobello guarisse completamente e tornasse il combattente che conosciamo, buona parte dei problemi che turbano Ferrario sarebbero risolti come d'incanto. Non resta che aspettare e semmai ci sarà ancora spazio per correre ai ripari. Qualche attaccante a spasso, senza impegni, sul mercato c'è ancora. Intanto vediamo all'opera i nuovi. Potrebbero andare in panchina fin da oggi, quando al Comunale arriva il Pavia se, beninteso, saranno completate in tempo utile le pratiche burocratiche.

Contro i lombardi di Motta guidati dall'ex Beppe Folli, tornato a segnare, il Novara si è già imposto nel doppio confronto di coppa Italia. A Pavia gli azzurri hanno forse disputato la loro miglior gara della stagione «Ma questo non vuol dire che abbiamo già vinto in partenza e possiamo sottovalutare l'avversario - ammonisce Ferrario -. E' un pò nostro difetto in quest'inizio di stagione che abbiamo anche pagato caro. La concentrazione è fondamentale contro qualsiasi avversario. Certo anche con il Pavia che pure abbiamo battuto abbastanza agevolmente. Ma adesso la squadra è cambiata, non dobbiamo farci illusioni, la classifica è lì a dimostrarlo».

Eppoi c'è da sfruttare anche la coincidenza dello scontro diretto fra la capolista Lumezzane e gli isolani della Torres appaiati agli azzurri a due lunghezze dalla testa della classifica. Un'opportunità ghiotta per il Novara di riconquistare il primato se, beninteso, riusciranno ad imporsi al Pavia.

Ferrario oggi dovrà rinunciare a Granzotto (il difensore che sarà sottoposto ad intervento e per il quale la stagione è ormai finita) e Papais che ha riportato uno stiramento e ne avrà per una ventina di giorni. Recupererà invece Turato (che andrà però in panchina) e Casabianca reduce dalla squalifica. La difesa, Bini in porta, Venturi e Pedretti difensori esterni, Casabianca e Scotti «centrali» è fatta. A centrocampo invece si devono valutare le condizioni di Schiavon lievemente infortunato mentre in attacco Ferrario ha deciso per la coppia Borgobello-Inzaghi con Coti sulla destra, alle spalle dei quali dovrebbero agire Di Muri, Biagianti e Pellegrini.

[r.amb.]

Gian Luca Coti, l'attaccante del Novara che affiancherà Borgobello e Inzaghi

Serie D, Sparta oltre Ticino

A Corbetta, Costa subito in campo per vendicare lo smacco di Coppa

NOVARA. Senza Paladin ma con un Costa in più nel «motore» della Sparta che oggi affronta la vicina trasferta di Corbetta. La dodicesima d'andata del campionato di serie D mette di fronte per la terza volta... e mezza, in un mese, novaresi e lombardi. Oltre ai due match di Coppa Italia, 1-1 all'andata e 2-1 per il Corbetta nel ritorno a Cerano, c'è da mettere in conto anche quei 45 minuti giocati a metà ottobre (sempre a Cerano, 1-0 gol di Buzzetti) prima della sospensione definitiva per nebbia.

Si affrontano dunque due squadre che dovrebbero conoscersi molto bene. Diversamente dalla Coppa, però, la compagine novarese avrà un'arma in più, quell'Alessandro Costa che arriva come la manna dal cielo per Venturini, costretto da qualche settimana a far giocare uomini fuori ruolo. Ora, finalmente, la Sparta troverà gli equilibri giusti, con Mauri impiegato in difesa e non a puntellare il centrocampo, e Armanetti schierato nella posizione prediletta. Certo Costa non sarà la panacea da ogni male e sarebbe sbagliato pensare che abbia la bacchetta magica tanto da trasformare radicalmente la squadra novarese. E' comunque un uomo importante, che potrà mettere ordine in mezzo al campo, ricucendo gli strappi tra centrocampo e difesa. Purtroppo però, oggi Venturini non potrà disporre di Ugo Armanetti, alle prese con una fastidiosa contrattura. Il biondo centrocampista sarà in forse fino all'ultimo. Nel caso non ce la dovesse fare, schieramento a due punte con Spelta a fianco di Buzzetti. Per contro, il Corbetta, che a Cerano aveva destato un'ottima impressione, non avrà defezioni: da tenere d'occhio il giovanissimo Lacagnina che in Coppa fece ammattire la difesa «spartana». L'undici di Viganò è reduce da una vittoria a Carate (1-0) e in casa ha fin qui mantenuto un rendimento alterno, due vittorie, un pareggio e due sconfitte.

[m. p.]

Il centrocampista **Alessandro Costa** rinforzo importante per Massimo Venturini

Eccellenza, la Sunese in agguato

Rischi a Cerano per il Verbania

NOVARA. Scampoli di mercatino anche per l'Eccellenza. L'operazione più interessante è quella del passaggio di Salvatore Alongi, 20 anni, attaccante, dall'Omegna al Caltignaga. Il vice presidente rossonero Nicola Binda, che aveva favorito l'arrivo di Alongi, «primavera» dell'Inter, si lamenta per la latitanza degli sportivi cusiani e soprattutto di quelli degli sponsor. Alongi, mancato goleador sulle rive del Cusio, è andato a rinforzare il Caltignago di Ottina, oggi in trasferta a Mathi. Anche Erbetta, a dispetto della posizione in classifica del Verbania, aveva chiesto a Butti e Pedretti rinforzi per la prima linea, in realtà non troppo prolifica. E così è arrivato Angelo Lo Conte, alto '75, già del Borgosesia. Il Verbania tenta oggi la conquista di Cerano.

La squadra del presidente Farinelli rientra dopo due consecutivi pareggi esterni sotto la guida di Oscar Lesco. Lo stesso Cerano ha acquistato dalla Sunese il difensore Brustia, che potrebbe fare il suo esordio già contro il Verbania.

Anche Forzani del Borgomanero era poco contento del suo attacco ed ha ottenuto un paio di rinforzi: Roberto Seforis, 29 anni, ex Ivrea, e la mezza punta Fabio La Vecchia, 20 anni, lo scorso anno alla Cossatese. E' il momento della Sunese. Dopo lo stop di Verbania, la squadra di Fornara ha infilato tre vittorie consecutive ed è balzata al secondo posto della classifica. Oggi, in casa contro la Rivarolese, potrebbe fare poker. Solo un punto nelle ultime 4 partite per l'Oleggio. E oggi arriva il Borgomanero per una sfida ormai classica. L'Omegna è a Chivasso per difendere il mesto ultimo quinto posto. Partite casalinghe per Castellettese e Juve Domo, rispettivamente contro San Maurizio e Castellamonte. I tiglionesi, pur sconfitti, a Verbania non hanno demeritato. Il San Maurizio (3 pareggi e una vittoria in 4 trasferte) sarà un osso duro. Dalla Juve Domo i tifosi si aspettano la prima vittoria stagionale.

Il Castellamonte, dopo 8 sconfitte consecutive, domenica è tornato al successo con la Rivarolese ed ora attende che il giudice decida sul caso Paradisi. E' il giovane del San Maurizio che, secondo l'esposto del Castellamonte, non poteva scendere in campo contro la squadra di Marocchino. Se il giudice accoglie il ricorso, per il San Maurizio di Giachetti saranno dolori.

[s. bott.]

Il programma odierno. Castellettese-San Maurizio; Arona-Verbania; Juve Domo-Castellamonte; La Chivasso-Omegna; Mathi-Caltignaga; Oleggio-Borgomanero; Sangiustese-Ivrea; Sunese-Rivarolese.

Daniele Agostini del Verbania

VENITE A VEDERE LE NUOVE OPERE SUZUKI.

BALENO BERLINA E DUEVOLUMI

Un'opera di grande contenuto, con un potente e silenzioso motore 16 valvole 1600 cm³. In più tutto è di serie: sistema ABS a 4 sensori, doppio airbag, barre laterali di rinforzo, sospensioni intelligenti SSCS, alzacristalli elettrici, specchi retrovisori regolabili elettricamente, chiusura centralizzata, servosterzo, cinture con pretensionatore.

VITARA V6

Uno stile inconfondibile per la più avanzata espressione del talento Suzuki. Design aggressivo, nuovo motore in alluminio a 6 cilindri a V, 2000 cm³ a 24 valvole, per 136 CV a 6500 giri: un vero capolavoro di avanguardia motoristica.

GARANZIA SUZUKI TRE ANNI

SUZUKI

SI FA STRADA

NOVARA
Via S. Sempione, 32
Tel. (0321) 622211

Autonova

BORGOMANERO
Via Novara, 318
Tel. (0322) 846588

SPECIALI

IMMOBILIARE VENDITA

TORINO PROVINCIA

VINOVO signorile recente in villa [redacted] mento interno 2 camere cucina riservizi 2 posti auto giardino. Bimar 43.591.

VINOVO Tonello via su 2 piani salone pranzo 3 camere cucina 2 bagni box cortile e porticato Due Elle [redacted].

VOLPIANO in costruzione villa indipendente su 3 lati abitazione mq 140 su 1 solo piano seminterrato mq 145 mansarda giardino linkiesto prezzo. G.S.I. 397.1787.

VOLPIANO villa bifamiliare con alloggi di salone cucina 2/3 camere doppi servizi garage e cantina ottimo stato. Gori 582.9939.

VOLVERA villette in costruzione ottime finiture prezzi bloccati mutui dilazioni [redacted] mule. Sagor 011 903.4500.

PIEMONTE

BALDICHIERI (At) [redacted] cascina da ristrutturare mq 900 più giardino e lotto libero L. 95 milioni Tel. 011 387.2755

COLLINA Castiglione [redacted] bella villa ristrutturata su 3 livelli con terreno mq 15 mila 25 P 424 7525

LIMONE (Vernante) vendesi bicocca per cantina completamente privata. Telefonare ore 011 980.0317.

MONFERRATO 50 km da Torino cascinale d'epoca indipendente finamente ristrutturato 250 mq. stallatici terreno 5000 mq giardino. Rosadimmobili 58(8186.

ODALENGO GRANDE rustico cascinale con terreno circostanti di [redacted] mq a trattativa L. 330 milioni. Bimar 011 43.591.

ROPPOLO Viverone, posizione panoramica cascina indipendente con terreno finalmente ristrutturata, volendo trasformare L. 320 milioni Abitalia 011 590.6112

VIVERONE prossi cascina indipendente da ristrutturare bellissimo angolo terreno L. 220 milioni Abitalia 011 590.6112.

VIVERONE [redacted] mi lago cascina su 2 piani da ristrutturare indipendente con terreno L. 120 milioni. Abitalia 011 590 6112.

VALLE D'AOSTA

AOSTA Regione Buisseyaz vendo in palazzina alloggi liberi di mq 50 cadauno posto auto giardino ottima esposizione collinare. Per informazioni e visite Geometra Serra 011 542 015

VAL D'AYAS
splendido panoramico soggiorno 2 camere cucina servizi L. 280 milioni. Gabetti [redacted]

LIGURIA

ALBENGA comodo mare e negozi come nuovo ampio bilocale e servizi solo L. 130 milioni. Tel. 0182 550 060.

ALBENGA entroterra rustico con progetto di restauro 195 mq abitabili più terrazzi e bl. 50 milioni. Tel. 0182 554.877.

ALBENGA vicinanze affare ingresso 2 camere cucina servizi 2 balconi posto auto L. 190 milioni. Tel 0182 554 677.

ALBENGA 250 mt mare palazzina signorile bilocale balconata termoautonomo panorama L. 230 milioni. Gambetta 0182 544 412.

ANDORA collinari a 300 mt in linea d'aria dal mare, vista panoramica appartamento indipendente + non, vario metrature giardino terrazze affare. Bimar 011 43 591

BIMAR Celle vista mare ingresso 2 camere soggiorno cucinino bagno terrazzo box L. 200 milioni. Tel. 011 43.591.

BORGHETTO 30 mt spiaggia cucina abitabile camera 4 posti letto balconi vista mare L. 150 milioni Tel. 0182 992.427

[redacted] villetta con giardino a 300 mt mare: cucina, sala, 2 camere, bagno, L. 600 milioni Telefonare 019 592 600 - 593 004

CERIALE comodo centro bilocale arredato con balconata occasione unica L. 148 milioni Tel 0182 992.427.

CERIALE sole L. 157 milioni soggiorno [redacted] servizi balcone posto auto giardino condominiale. Tel 0182 972.697

FINALE Borgo luminoso alloggio 90 mq 30 mq terrazzo [redacted] a volta affare L. 250 milioni. Tel [redacted] 677 589.

FINALE LIGURE 200 mt mare ingresso cucina 2 camere balconi L. 245 milioni. [redacted] 019 680 710 Fondo Casa

LAIGUEGLIA Punta Tanzura libero panoramissimo [redacted] termoautonomo soggiorno 2 camere cucina bagno terrazzo e box L. 410 milioni Fabia & Bernardo 741.2874.

LAIGUEGLIA 2 camere soggiorno cucina posto auto terrazza vista mare solo L. [redacted] milioni. Tel. 0182 902.599.

L'IMPRESA ROSAZZA
vende direttamente in palazzina signorile di nuova costruzione via Brigate n. 28 villani e studio medico piano terra con ingresso indipendente dalla via, adatto per ulteriori agevolazioni Legge Tremonti. Per informazioni telefonare al 503.333.

LOANO a 3 km mare soggiorno cucina camera bagno terrazza con vista mare L. 195 milioni. Tel 019 821.335

PIETRA LIGURE
ENTROTERRA VISTA [redacted]
BILOCALI TRILOCALI VILLE
giardino terrazza posto auto
ouovi dal costruttore Siero
FONDOCASA 019 615.951

PIETRA LIGURE vendo contabilissimo quadrilocale ristrutturato tutto autonomo Tel 019 626 010 - 610 387 pasti

SANREMO affare bengasi salone 3 camere cucina cameretta tripli servizi 2 box terrazzo vista mare L. 720 milioni Formule e chiazioni. Bimar 011 43. [redacted]

SANREMO a 400 mt [redacted] mare mono-bilocali nuova costruzione pronta consegna da L. 140 milioni. S[redacted] 011 903.2508

[redacted] RA

A. NIZZA 30 mt mare prossi università monolocali da L. 74 milioni. Possibilità finanziamento dell'acquisto con affitto interim 011 579 782 - 504.751.

A Mentone in [redacted] ottima posizione monolocali/bilocali da L. 94 milioni finanziabili 011 771.1560 - 771 1915.

A Mentone in zona residenziale nuovi monolocali da L. 89 milioni, bilocali da L. 121 milioni Interim 011 509.702 - 504.751

CANNES a [redacted] mt Croisette bilocale ristrutturazione [redacted] posti letto ottimo reddito FF. 515.000. Sagor 011 903.2508.

CANNES Le Cannet villaggio Domaine du Lac 2 bilocali nuovi abbinabili con posto auto FF. [redacted] Mediocasa 756.700

[redacted] bilocali in costruzione con giardino o balcone a [redacted] L. 170 milioni Mediocasa 758 700

MENTONE in piccola palazzina d'epoca 300 mt mare ristrutturata ultimi prestigiosi bilocali. Tel 011 817.7687.

NIZZA fronte mare [redacted] mt spiaggia monolocali da L. 80 milioni bilocali da L. 160 milioni. Tel 011 817.7687.

NIZZA ultima posizione appartamento [redacted] mq lanazzo 45 mq splendida vista mare box stabile esclusivo con giardino condominiale piscina. Bertolli [redacted]

VILLEFRANCHE [redacted] mt mare bellissima palazzina panoramica splendidi balconi terrazze, tel 011 817.7687.

ESTERO

A Mongiuvino abbiamo in costruzione monolocali e duplex da FF. 450 mila Immobili 011 771. 1918 - 771.1560

PRAGA 200 mt piazza S Venceslao fronte [redacted] stabile prestigioso mq 1450 L. 1.150.000.000. A&C 011 534 162.

LOCALI UFFICI CAPANNONI

A. VINOVO capannone di circa 500 mq 4 mt di altezza con cortile privato mutuo permuto. Tel. 056 0301

AGEVOLAZIONE Leggo Tremonti zone centrali negozi uffici nuova costruzione consegna dicembre. M&A 582.2525.

CAPANNONE industriale libero via Paolo Veronese mq 2150 più uffici 600 mq cortile vendesi. Saim 560.3283

CAPANNONI industriali adiacenti corso Alemanno (zona La Gru) mq 1600-1000-500, [redacted], cortile, pass [redacted], tutti servizi vendo Simoncini Tel 543 870

CONSULEDILE 437.4000 Vinovo Terra Cabgeni costruzioni capannoni industriali in costruzione a partire da 300 mq.

CORSO Bramante su cavalcavia palazzina 875 mq lotto da L. 195 a L. 628 milioni. Casaplomonte 318.2525.

CORSO Grosseto via Arna fabbricato indipendente su 2 piani mq 850, passo carraio ottimo sfruttamento. Reception 447.3970.

CORSO Monte Cuneo adiacente libero locale mq 1300 ampio bonito strada uso deposito o industriale. Saim 560 3283.

CORSO Regio Parco nuovo da ultimare [redacted] negozio di 110 mq con sottostante [redacted] garage 70 mq. Combi Immobiliare.

CORSO Turati prossimità corso Sommeiller nuovo locale commerciale mq 100 con annessi [redacted] mq 100 oltre 2 piani interrati mq 1160. Eurofid 581 8777

CORSO Unione Sovietica 252 libero ufficio salone 2 [redacted] stabile signorile. Ipi 561.7091.

DATA E[redacted]
vende/affitta capannone comodo tangenziale Torino Sud da mq 650 a mq 800. Tel. 504.092.

EUROFID 581.8777 piazza Nizza adiacente negozio angolare 7 vetrine [redacted] 280 open space più seminterrato mq 80.

EZIO BERRA 549.330 capannoni da 1000 a 7000 mq recenti comodi piazzole recinto passi tangenziale, libori.

HASTON & ASTON Lungo Po La Stampa locale commerciale [redacted] mq [redacted] laboratorio con ufficio posti auto Tel. 562.2525.

HASTON & [redacted] [redacted] libero [redacted] mq su 2 piani posizione centrale fronte corso ottimo prezzo Tel. 562 2525

HASTON & ASTON Precollina fronte corso locale commerciale mq 1300 uso negozio/ufficio con magazzino e cortile ad uso esclusivo. Tel 562-2525

INVESTITALIA via Lamarmora in palazzo moderno elegante ufficio mq 190 ingresso indipendente. Tel. 588 3870.

PIAZZA della Repubblica prossi libero negozio 100 mq magazzino 310 mq cortile 200 mq L. 680 milioni volendo alloggio comunicante mq 150. Pastore 434.0021.

[redacted] Madama Cristina negozio angolare mq 143 e cantina mq 75. Cortile privato. Ottimo reddito. Corim 447.5534.

Provincia Alessandrina fronte statale nello immediato vicinanze autostrade
vendo fabbricato
adatto molteplici attività
mq coperti 3700 circa
ampio piazzale e cortile
impiantistica completa
richiesta adeguata
Baldini Srl 1070 11.482

RIVOLI centro storico vitalissimo locale commerciale su 2 piani buon investimento. Tel. 385.2000 - 0337 201.798

UFFICI E MAGAZZINI
vendo/affittasi da mq 250 a 3000 zona via Reiss Romoli Torino. Tel. 598.244.

VOLPIANO
fronte Torino Aosta area mq 18 mila con capannone mq 1650 palazzina uffici mq 450. Gabetti 57.67.

ZONA Barriera prestigioso palazzo Arnaldi altamente signorile ufficio libero mq 150 vendo Studio Dessi 329.0606.

ZONA ospedali Mauro ingresso 3 camere cucina servizi adatto uso ufficio/abitazione. Tel 534.064.

ZONA Parella via Nicola Fabrizi vendesi [redacted] negozio di vetrine mq 400. Telefonare Geom Sarra 542.015

12% di reddito ufficio 900 mq locato a primaria società in costruzione recente grossa tangenziale. Hastone & Aston 582.2525

BOX AUTO

BOX PER CAMPER!
vendesi/affittasi zona via Reiss [redacted] privata consegna. Tel. 598.244.

[redacted]

FIANO alfiguo Mandria terreno progetto approvato per 2 ville unifamiliari L. 160 milioni cadauna. Esposizione 504.263.

GIAVENO zona residenziale terreno edificabile mq 3400 con cubatura di mc 4000 progetto approvato. Tel. 011 903 4534.

IMMOBILIARE ACQUISTO

TORINO CITTA'

[redacted] urgente [redacted] vani in Torino pagamento contanti. [redacted]. Alarna 434 3437.

[redacted] na S. Rita [redacted] di 1/2 [redacted] bialto servizi vendesi [redacted] mia La Stampa 311.3400.

IMPRESA EDILE
ACQUISTA ZONA CENTRO
alloggi da ristrutturare
in case d'epoca prestigiose
EDILSASSI [redacted]

PER vendere rapidamente ogni tipo di immobile richiedi la consulenza della Bimar 011 43 591.

[redacted]RICASI in Torino Ovest appartamento mq 80/100 max L. 300 milioni vendita garantita. Personalcase 771.6507.

RICERCASI in Torino Ovest camere [redacted] mq L. 150 milioni vendita garantita. Personalcase 771.6507.

RICERCASI 2 camere [redacted] zona Torino Sud magazino L. 200 milioni vendita garantita. Personalcase 329.0041.

TORINO PROVINCIA

CASAPIEMONTE 011 318.2525 cerca villa/palazzotto d'epoca zona Pinerolo. Garantiamo professionalità.

CASAPIEMONTE 318.1000 cerca [redacted] tra Cassino, S. Mauro e Colleri Garantiamo professionalità.

CASAPIEMONTE 987.7717 ricerca villa max L. 550 milioni Rivoli/Alpignano. Garantiamo professionalità.

RICERCHIAMO intari stabili anche occupati in Torino e cintura rapida definizione Chivasso & C. Tel. 568.2858.

[redacted]

[redacted] URGENTE
[redacted] Sud capannone di 5000 mq [redacted] tre uffici di mq 1000 e adeguato piazzale. Gabetti 011 57.67.

AFFITTI OFFERTI

TORINO CITTA'

A.A. [redacted] Unione Sovietica 2/3 [redacted] tinello cucinino [redacted] vuoti da L. 650 mila. Tel. 593.691.

ABBIAMO ampia disponibilità vuoti Messa casa arredati varie zone e metrature rapida definizione. Tel. [redacted]

AFFITTASI a studenti referenziati alloggio arredato [redacted] posti letto. Tel. [redacted] 79 - 585.852.

AFFITTASI centrale appartamento arredato ingresso camera cucina bagno a L. 550 mila. Studio Pedone 812.7420.

AFFITTASI corso Turati Garden Palace appartamento piano alto 120 mq doppi ingressi ottimo stato. Sorim 562.9601.

AFFITTASI precollina alloggio signorile, salone, 2[redacted] doppi servizi, box auto. Tel. 437.1470 pomeriggio.

AFFITTASI quadrivani doppi servizi completamente ristrutturato. Tel. 0330 601.657.

AFFITTASI signorilmente arredato camera tinello cucinino servizi adiacente via Da Sarzia. Tel. 562.3725.

A studenti affittasi via S. Donato arredato nuovo 3 posti letto luminoso 2 camere [redacted] Tel. 597.116.

ATTICO 100 mq più 170 mq terrazzo vista piazza S. Carlo via Roma in doriera L. 2 milioni più spese. Tel. 0336 216.104.

[redacted] Cavoretto splendida villetta [redacted] giardino arredata su 2 piani salone 3 camere cucina 2 bagni. Tel. 43.591

BIMAR Crocetta sola pedonale ingresso soggiorno 3 camere cucina ufficio 2 bagni L. 1 milione 500 mila. Tel. 43.591.

[redacted] Molinette via Abegg [redacted] signorile ingresso salone camera cucinino bagno L. 750 mila. Tel. 011 43.591.

BIMAR piccolina signorile arredata molto bene vuota in parco soggiorno living angolo cottura camera bagno L. 1 milione 800 mila mensili. Tel. 011 43.591.

BIMAR via Ventimiglia vuoto soggiorno living 2 camere cucinino bagno L. 900 mila. Tel. 011 43.591.

[redacted] 385.7800 corso Orbassano ultimo piano soggiorno 2 camere cucina bagno L. 850 mila.

CARASSO [redacted] 385.7800 via [redacted] elegante [redacted] alto [redacted] camere cucina [redacted] servizi.

CENTRALE superattico panoramico ristrutturato di pregio mq 250 terrazze mq 200 referenziati. B.I. 388.134.

CENTRALISSIMA via Roma [redacted] abitazione d/o ufficio di rappr. mq 330 piano 2°. Shimo Case 533.434.

COLLINA Torino sola con camino 3 camere cucina 3 bagni patio terrazzo giardino vista parco. Tel. 385.9405.

CONSULEDILE 437.4000 via Ventimiglia adiacenze signorile salonicino camera tinello cucinotta bagno box auto.

CORSO Massimo panoramico mq 190 doppi ingressi salone 3 camere cucina tripli servizi referenziati. Tel. 619.2418.

CORSO Regina signorile arredato 2 camere sala cucina servizi L. 1 milione 200 mila mensili. [redacted] 447.3978.

CROCETTA prossimità isola pedonale attiguo a casa d'epoca alloggio ultimo piano [redacted] ristrutturato a nuovo ingresso salone 2 camere cucina abitabile guardaroba doppi servizi [redacted] idromassaggio ottimi intermediari. Tel. ore ufficio 548.544.

ELIO CODONI [redacted]BILI 660.2264 piazza Statuto abitazione o ufficio mq 130 in [redacted] condizioni.

ELITCASE Crocetta arredato bene ingresso 2 camere cucina e bagno. Tel. 319.8958.

ELITCASE via Ventimiglia ammobiliato signorile living salottino camera cucinotta bagno. Tel. 319.8958.

IMMOBILIARE SABATINO corso Monte Cucco vuoto 2 camere tinello servizi L. 800 mila. Tel. 385.1313.

IMMOBILIARE SABATINO Crocetta vuoti abitazione/ufficio 2/3 camere [redacted] servizi. Tel. 385.1313.

INVESTITA[redacted] elegante alloggio fronte piazza Cavour mq 360 su 2 piani uso abitazione o studio, box. Tel. 546.3[redacted]

RECINA tenuta parco [redacted] splendido alloggio 250 mq [redacted] mq patio L. 2.500.000. Turbatto 544.[redacted] 560.909

PRIVATO affitta alloggio signorile, portineria blindata, grande salone, grande cucina, ingresso, disimpegni, via Sem 21. [redacted] piano ore pasti [redacted].368.

PROPRIETARIA affitta alloggio [redacted] zona piazza Bernini piano rialzato 2 camere e servizi. Tel. 248.7241.

PROPRIETARIA affitta alloggio via [redacted] 3 camere cucinotta servizi cantina. Tel. 248.7241.

PROPRIETARIA affitta zona centrale [redacted] le mansardato ristrutturato e nuovo uso abitazione/ufficio mq 500. Tel. 248.7241.

VIA SANTOMMASO
prestigioso appartamento mansardato, soggiorno con camino, cucina, camera, bagno, referenze, possibilità posto auto. Tel. 011 561.9153.

TORINO PROVINCIA

[redacted] palazzina corso seconda casa 30 km Torino. Telefonare ore 0121 386.753 ore pasti.

AVIGLIANA fronte lago grande affittasi posizione panoramica nuova villa e schiera mq 240. VALAVA 011 325 854.

BARDONECCHIA affittasi stagione o annuale villette nuove elegantemente arredate comoda pista sci. Eliedi 355.587.

S. GILLIO villa a schiera salone 3 camere cucina 2 mansarde 3 servizi box giardino affitta. Amerio 0337 228.982.

LIGURIA

LOANO affitto inverno/estate zona centrale vista mare confortevole. Tel. 019 668.315 ore pasti.

LOCALI UFFICI CAPANNONI

A. VAI A VAI 325.654 Vittorio/Arsenale locali uffici studio associato mq 300 disponibili casa d'epoca ascensore portineria

AFFITTASI Borgo S. Donato locale mq 170 [redacted] riscaldamento indipendente luminoso 1° piano Tel. 460.969.

[redacted] locale multiuso nuovo luminoso fronte strada zona semicentrale mq 600 circa, passaggi carrai, riscaldamento autonomo. Tel. 779.0748 ore ufficio.

Affittasi in Torino di varia metratura mq 80/600 anche in zona semicentrale. Gabetti per Fimpresa 57.67.

CAPANNONE Rosta Statale 25, mq 650 come nuovo, altezza mt 7, affittasi/vendesi. Tel. 011 958.0526 ore pasti.

CORSO Tassoni adiacenze ottimo basso fabbricato fronte strada su 2 piani, cortile. Totali mq 860. Tel. 779.2044.

EUROFID 581.8777 via Massari prossimità tangenziale Nord uffici varie metrature e locali commerciale mq 370.

EZIO BERRA 549.330 capannoni 1000/2000 mq prossi tangenziale fronte strada con ampio cortile recintato.

IMMOBILIARE SABATINO Centro via dei Mille locale commerciale mq 50, 1 vetrina L. 700 mila. Tel. 385.1313.

LOCALE via Saorgio luminoso ufficio infermo senza pilastri servizi passo carraio mq 170. Tel. 517.1613.

PROPRIETARIA affitta [redacted] Vigevano locali varia metratura 600/1000/2000 mq da L. 2 mila al mq ossi magazzino o manifattura. Tel. 011 246.7241.

SETTIMO TORINESE affittasi in stabile recente negozio con ampio retro 3 vetrine 2 cantine. Tel 562.3931.

STUDIO DATA affitta zona Mercati Generali magazzino di mq 470 più mq 100 di soppalco. Tel 562.9057.

TROFARELLO centro affittasi in palazzina prestigiosa negozi e uffici varie dimensioni. 3FB 011 640.7152 - 0330 385.225.

Zona San Paolo affitto
[redacted] fabbricato mq 320
[redacted]ipendente con passo carraio uffici servizi riscaldamento disponibile alla fine marzo '96
richiesta L. 2.800.000 [redacted]
Baldini Srl 596.771

AFFITTI RICHIESTI

TORINO CITTA'

A.A. KONARCO 533.614 cerca uso transitorio o patti in deroga alloggi vuoti o arredati senza vana spesa. Referenziato.

[redacted] ricerca alloggi e ville vuoti o arredati anche prima cintura per dirigenti stranieri) Tel. 331.640.

ARCHITETTO cerca alloggio 120/150 mq vuoto in Centro Crocetta Cit Turin o Precollina max referenze. S.A. 561.7117.

CASAFFITTI cerca per propri clienti alloggi vuoti mq 50/70 zone signorili referenze documentabili. Tel. 583.901.

CONIUGI referenziati professionali cercano abitazione signorile mq 150 zona pedonale Crocetta o centro. Tel. 505.418.

[redacted] ricerchiamo per selezionata clientela monolocali alloggi di varie metrature vuoti ed arredati. Tel. [redacted]

RAP 447.4856 ricerca alloggi vuoti arredati contratto transitorio o patti deroga senza vostre spese.

RICERCO urgentemente in affitto dando massime garanzie appartamento di mq 100 ca. Tel. ore serali Baldini 669.8168.

SU richiesta nostra clientela referenziata ricerchiamo appartamenti da affittare arredati e non. Delinzioni rapide. Massima serietà. Bimar 011 43.591.

ACQUISTA autoveiture fuoristrada furgoni commerciali fino e ribaltabili, ipercar strada Torino 27 Beinasco. Tel. 397.1281.

ACQUISTA autovetture massima valutazione, pagamento contanti Via S. Ottavio 32. Torino. Tel. 011 817.7242, zona Mole.

ACQUISTA autoveiture usate massima valutazione pagamento contanti corso Monte Grappa 24 B. Tel. 011 776.1898 Torino.

AUTOCILLA acquista vettura fuoristrada furgoni vetture immediato pagamento contanti. Corso Umbria 35. Tel. 466.295.

AUTOTORTONA acquista vetture di ogni tipo massima valutazione serietà. Corso Tortona 9, tel. 011 817.1643 - 880.884.

GOLF GTI 16 V '95 [redacted] Concessionaria R5 vende. Corso Bramante 14. Tel. 318.4684.

MB 200 TE '82 grigio met. climatizzatore. Concessionaria R5 vende in garanzia corso Bramante 14. Tel. 318 4684.

R5 Concessionaria Porsche corso Bramante 14 Torino. Tel. 318.4684 vende in garanzia: 911 Carrera 3.2 coupé '87 nero aria tedinali autobloccante, 911 Speedster '89 nero, 911 Carrera 2 coupé '90 nero clima tetto autobloccante, 911 Carrera 2 coupé '90 argento clima autobloccante, 911 Carrera 2 coupé 12/92 blu met. clima autobloccante. 911 Carrera 2 coupé '93 argento met. clima tetto autobloccante, 911 Carrera 2 Cabrio '91 nero clima autobloccante, 911 Carrera 4 Cabrio '90 azzurro met. climatizzatore, 911 Carrera 4 Cabrio '92 nero climatizzatore, 911 Carrera RS '92 blu met., 993 coupé '94 giallo clima autobloccante tetto, 993 coupé '94 blu clima autobloccante, 993 coupé '95 blu met. clima autobloccante asseto.

SAAB 900 EPS anno 1993 metallizzato con AC ABS pelle radica. 8.1 Automobili Saab vende. Tel. 683.7006.

SAAB 9000 CSE anno 1993 metallizzato full optionals. 8.1. Automobili Saab vende. Tel. 684.7086.

TOYOTA Celica GT four 10/94 rossa anni [redacted] sedili pelle. Concessionaria R5 vende in garanzia corso [redacted] 14. Tel. 318.4684.

VACANZE

ALBERGHI PENSIONI RESIDENCES

CLUB SECONDA CASA oltre soggiorni invernali nella Riviera Delle Palme - [redacted] no. Telefonare 018 674.573.

LOANO Albergo Riviamare accogliente gestione familiare fronte mare telefono Tv servizi in camera. Novembre dicembre L. 55 mila pensione completa. Tel. 019 666.265.

AGENZIA matrimoniale Twin Club per vedere scegliere incontrare trovare video personali, via Garibaldi 14. Tel. 562.0850.

CENTRO [redacted] MATRI[redacted] ASSOCIATE A AUTORIZZATE. La certezza del giusto incontro nell'assoluta serietà. Amicizie, matrimoni. Via Giuseppe Giusti 3, angolo corso Vinzaglio, Torino. Telefonare allo 011 561. [redacted]

INCONTRI [redacted] [redacted] nazionale. Riservati a richiesti; classe, cultura, serietà d'intenti, Via Vespucci 34 bis. Tel. 583 3242 r.a.

SIGNORA 63enne diplomata pensionata alloggio proprio ben arredato conoscerebbe scopo matrimonio dignitario laureato divorziato vedovo seriamente intenzionato. Scrivere: Publikompass 8031 - 10100 Torino.

21ENNE alto 1,75 capelli lunghi occhi castani, simpatica, sincera, gentile e [redacted], ultimo lavoro, economicamente posizionato amante sport viaggi e natura, conoscerebbe signorina per un rapporto [redacted], scopo matrimonio. Scrivere: Publikompass 8030 - 10100 Torino.

A.A. [redacted] M.G. 334.832 acquista oro, argenteria, monete, gioielli, massimi prezzi. Corso Peschiera 183, Torino.

A. ALBA GIOIELLI compra oro argento monete preziosi francobolli valutando massimo. Tel. 323.002 via Tripoli 65

A. BELLISSIMA pelliccia visone selvaggio giacca volpe argentata nassa, parallino grigio, giacca visone Royal, giacca leopardo, occasione vendo. Tel. 590.877.

A. OREFICERIA Ge.Ma acquista ora argento monete preziosi alle valutazioni, Via Madama Cristina 42 Tel. 650.2212.

AVETE antichità, dipinti, soprammobili accia vendere? C'è l'ifir Piemonte istituto Vendite, Realizzo immediato. Tel. 011 482.622 - 485.336.

SGOMBERO ville e alloggi cantine acquisto mobili '900 primo '900 quadri soprammobili vecchie radio. Perrie 011 564 4830

PRIVATIZZAZIONE DELL'ENI

Prenota le azioni.

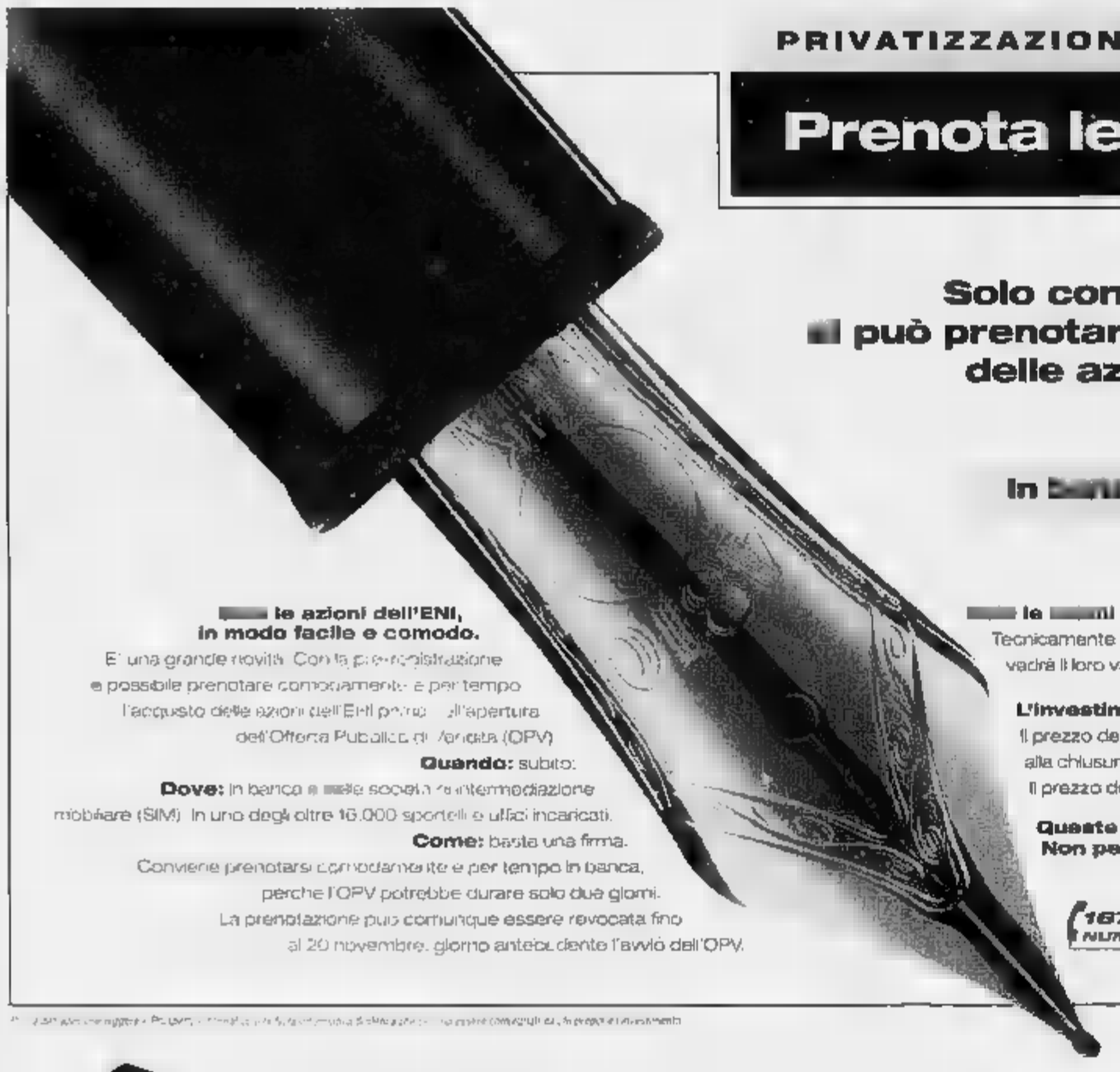

Solo con l'ENI [redacted] può prenotare l'acquisto delle azioni.

In [redacted]

[redacted] le azioni dell'ENI, in modo facile e comodo.
E' una grande novità. Con la pre-registrazione è possibile prenotare comodamente e per tempo l'acquisto delle azioni dell'Eni prima dell'apertura dell'Offerta Pubblica di Vendita (OPV)
Quando: subito.
Dove: in banca [redacted] delle società di intermediazione mobiliare (SIM). In uno degli oltre 16.000 sportelli e uffici incaricati.
Come: basta una firma.
Conviene prenotarsi comodamente e per tempo in banca, perché l'OPV potrebbe durare solo due giorni.
La prenotazione può comunque essere revocata fino al 20 novembre, giorno antecedente l'avvio dell'OPV.

[redacted] le [redacted] [redacted], solo in questa offerta, sono protette [redacted] [redacted] [redacted] dalle Borse.
Tecnicamente si chiama "garanzia di prezzo", in pratica chi manterrà le azioni dell'ENI ininterrottamente per 12 [redacted] vedrà il loro valore protetto dalle oscillazioni fino [redacted] 10% in meno del prezzo di acquisto.

L'investimento minimo.
Il prezzo dell'azione dell'ENI è compreso tra 5.250 lire e 6.000 lire e sarà fissato tra questi due estremi alla chiusura della pre-registrazione. Le azioni si acquistano in lotti minimi da 1.000 azioni.
Il prezzo del singolo lotto potrà quindi variare da un minimo di 5.250.000 lire ad un massimo di 6.000.000 di lire.

Questo [redacted] esclusivo [redacted] solo per chi partecipa [redacted] collocamento ENI. Non perdete l'occasione.

167-338800
NUMERO VERDE

Eni
Valore Energia

LA PRIVATIZZAZIONE DELL'ENI È PROMOSSA DAL GOVERNO ITALIANO TRAMITE IL MINISTERO DEL TESORO

REGIONE PIEMONTE

CLUBS

Palazzo Caccia, sede del Conservatorio "A. Vivaldi" - particolare architettonico in cotto

Caro Ciaikovski

Festival musicale dedicato a Pëtr Il'ič Čajkovskij
in occasione dell'autonomia del Conservatorio "A. Vivaldi" di Novara

Direttore Artistico M.° Vincenzo Cerutti

Teatro Coccia
martedì 14 novembre ore 21,00

Pianista Valerio Premuroso

musiche di ***Pëtr Il'ič Čajkovskij***

Brani da "Les Saisons" op.37
"Tema e Variazioni in la minore" op.19 n.6
"Grande Sonata" in sol maggiore op.37

• **Biglietteria Teatro Coccia,** *da martedì a sabato, ore* 15,30 - 18,30, *nei giorni di spettacolo da un'ora prima a un'ora dopo l'inizio delle rappresentazioni*
• **Banca Popolare di Novara** *sede e agenzie di Novara, ore* 8,20 - 13,20 *e* 14,50 - 15,50
PRENOTAZIONI TELEFONICHE *(per i non residenti a Novara):*
• **Comune di Novara - Assessorato per la Cultura,** *tel. 0321 - 62 66 66 - fax 0321 - 37 05 30, ore* 10 - 12 e 15 - 17
• **Biglietteria Teatro Coccia,** *tel. 0321 - 62 04 00, da martedì a sabato, ore* 15,30 - 18,30,
nei giorni di spettacolo da un'ora prima a un'ora dopo l'inizio delle rappresentazioni
prezzi biglietti: *platea, palchi 1°e 2°ordine £.* ***22.000*** *- palchi 3°ordine e 1°galleria £.* ***17.000*** *- 2°galleria £.* ***12.000***

a favore di: AVIS • AIDO • NOVARA CENTER • Parrocchiale San Giuseppe in Borgomanero per il restauro dell' Antico Organo

C.B.I. Banca Popolare Commercio e Industria

Ford presenta Fiesta

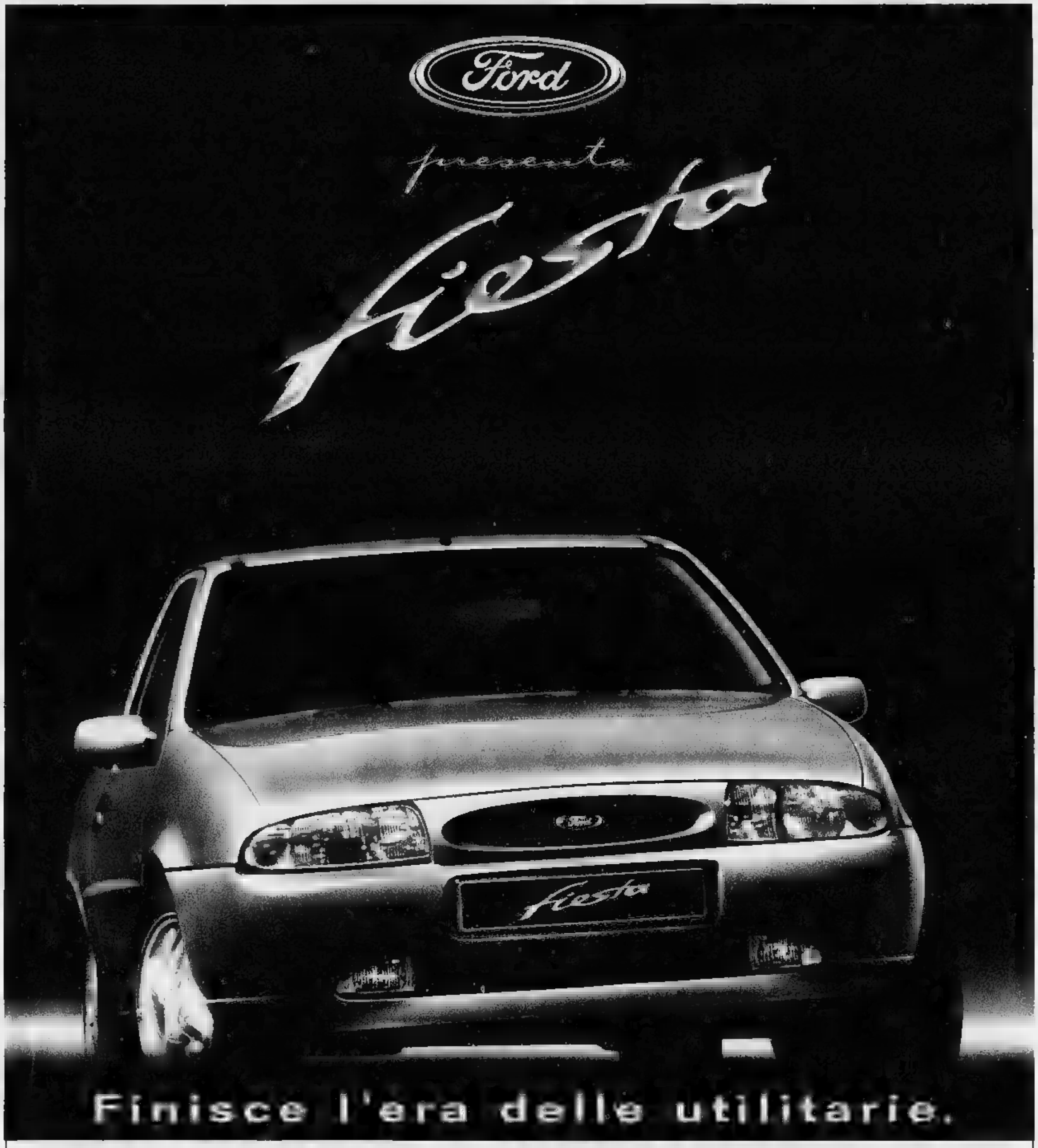

Finisce l'era delle utilitarie.

Da giovedì 9 a domenica 19 vieni a provarla da:

ALPICAR s.r.l.
DOMODOSSOLA (VB) • Via Gentinetta • Tel. 0324/46694

NOVA s.r.l.
NOVARA • Via Verbano, 140 • Tel. 0321/622480

MONTANARA & C. s.n.c.
VERBANIA • Via Renco, 59 • Tel. 0323/571350

NUOVA COMMAR s.r.l.
ARONA (NO) • Viale Baracca, 6 • Tel. 0322/46907

VC

LA STAMPA
SPECIALI
Teatro & Musica
AL
INFORMAZIONE PROMOZIONALE

Parla Vittorio Barazzotto

«Noi vogliamo il Festivalbar»

Vittorio Barazzotto [illegible] è riuscito a portare nella [illegible] città molti [illegible] importanti

BIELLA

«Il nostro prossimo traguardo? Portare finalmente in città il Festivalbar. E' da tempo che tentiamo, forse quest'anno sarà la volta buona». L'assessore alla Cultura Vittorio Barazzotto [illegible] si [illegible] proprio per vinto. A lui spetta il merito di aver portato in città i grandi nomi dello spettacolo italiano.

I cantanti, i cabarettisti, gli showman più gettonati del momento sono passati dalla provincia, esattamente come [illegible] nelle grandi città in questi ultimi [illegible].

E se [illegible] volta erano i biellesi a muoversi per assistere agli avvenimenti «doc» [illegible] Milano o a Torino, oggi a Biella sono i promoter [illegible] approdare negli uffici di via Tripoli per proporre recital e concerti di primo piano. «C'è indubbiamente una risposta diversa da quando abbiamo organizzato i primi avvenimenti - prosegue Vittorio Barazzotto -. Abbiamo notato più partecipazione, [illegible] coinvolgimento sta crescendo perfino per le mostre. [illegible] tratta di un dato incoraggiante per noi, uno stimolo che ci spinge a continuare nella stessa direzione [illegible] mantenere un "trend" alto per mantenere vivo l'interesse degli spettatori e, se possibile, fare ancora di più».

[illegible] gli sforzi per trasformare Biella in un polo culturale che nulla ha da invidiare ai grandi centri, continua. E' stato annunciato in questi giorni il cartellone della stagione teatrale, un programma articolato che [illegible] propone ad un pubblico eterogeneo e soprattutto [illegible] giovani.

Conclude Barazzotto: «Ciò che abbiamo notato è che chi partecipa a spettacoli e rappresentazioni, di solito ha ben più di trent'anni. Noi però vogliamo sensibilizzare anche i ragazzi, abituarli al teatro, alla musica ed [illegible] discorsi culturali. Ecco perché per questa stagione abbiamo inserito in calendario anche proposte vicine ad un pubblico giovane. Stiamo lavorando ad esempio ad una iniziativa a livello nazionale che vedrà protagonisti gli artisti emergenti della provincia, un progetto che [illegible] affianca ai grandi centri, [illegible] Venezia e Firenze». [p. g.]

La linea di Gianni Mentigazzi

«Svecchiare il pubblico»

Da quattro mesi il preside Gianni Mentigazzi è [illegible] Vercelli

VERCELLI

I 120 giorni che hanno rivoluzionato il teatro vercellese. [illegible] quattro mesi Gianni Mentigazzi, preside di professione, è al vertice dell'assessorato Cultura-scuola, cenerentola delle ultime amministrazioni.

Un ruolo scomodo, il [illegible] Come si sente?

«Bene, anche se le difficoltà sono tante. Il Comu[illegible] [illegible] detto senza polemica, dall'emergenza di due commissariamenti inframmezzati da una breve parentesi amministrativa "normale". In queste condizioni [illegible] cultura, come settore [illegible] primario, è stata penalizzata».

Oggi abbiamo una stagione di prosa insolita per la diversità dei generi: dal teatro serio al comico ai cantautori. Scelta arrischiata?

«E' stata una scelta funzionale per svecchiare il pubblico, problema questo che non è solo di Vercelli. Una buona scelta e non arrischiata, come dimostra [illegible] fatto che gli abbonamenti stanno andando a ruba».

Anche la lirica è [illegible] grande successo. Merito della coproduzione [illegible] Novara?

«L'asse Vercelli-Novara serve per abbattere i costi, [illegible] per offrire l'alta qualità al costo di quella media. Ottimo il risultato, abbiamo avuto il 40 per cento in più di spettatori».

Infine è tornata anche la stagione per gli studenti.

«E' [illegible] altro tassello del processo di educazione dei giovani al teatro che il mondo della scuola ha dimostrato di gradire moltissimo».

La [illegible] maggior soddisfazione [illegible] questi quattro mesi?

«Senza dubbio l'[illegible] riaperto la scuola musicale Vallotti che era inattiva da 5 [illegible]. Nonostante questa lunga pausa, oggi abbiamo [illegible]6 studenti, tra i quali tanti bambini tra i 7 e i 12 anni che frequentano i corsi di base».

E la cosa che [illegible] [illegible] riuscito a fare?

«Purtroppo la stagione per le scuole non ha appuntamenti dedicati alle medie superiori. [illegible] prossimo anno colmeremo anche questa lacuna. E' una promessa». [f. co.]

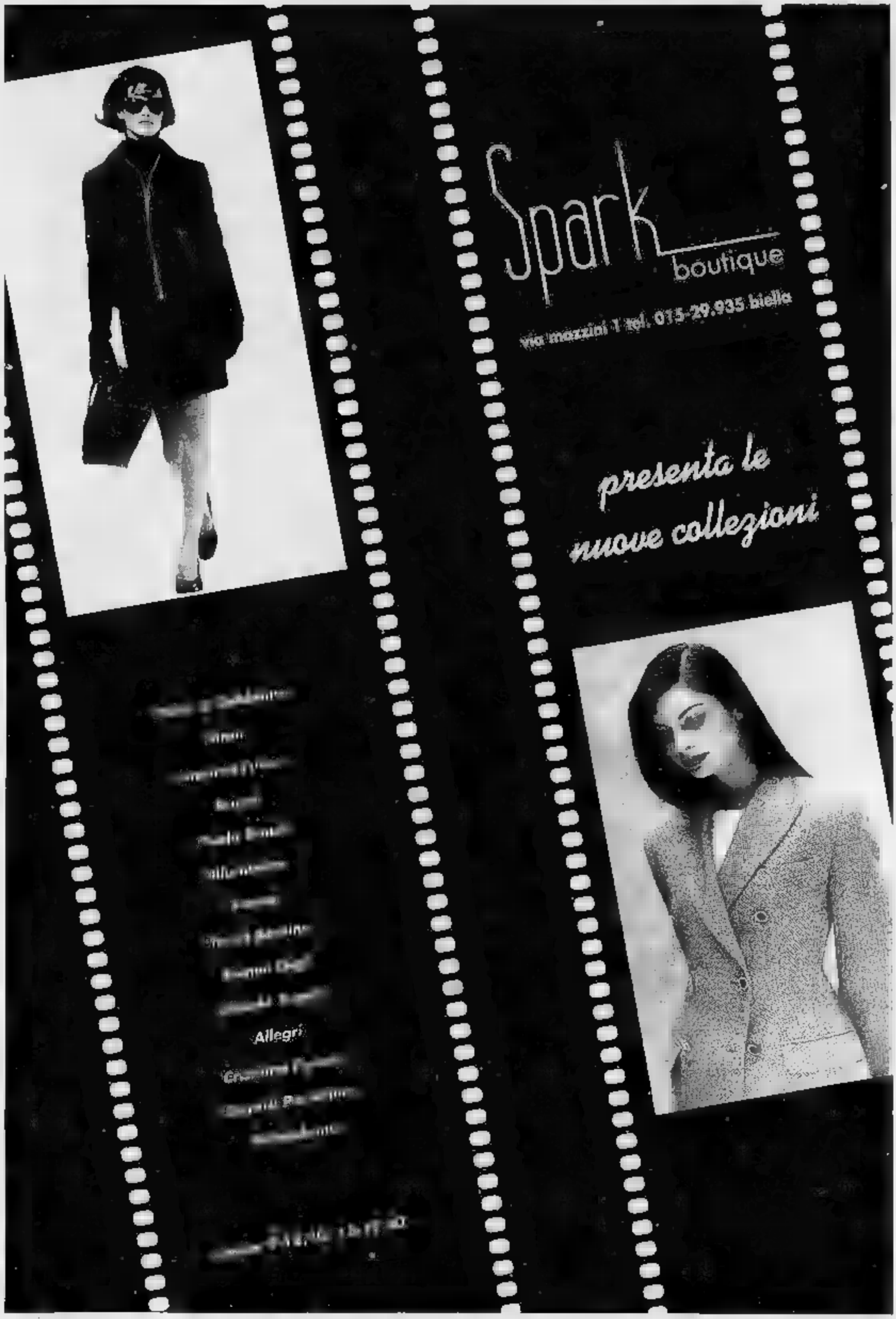
Spark
boutique
via mazzini 1 tel. 015-29.935 biella
presenta le
nuove collezioni
Allegri

Così un vecchio cinematografo è diventato un'ottima sede di spettacoli

«Barbieri», il piccolo gioiello

Ha anche accolto iniziative de La Stampa

VERCELLI

LO hanno chiamato «Nicolò Barbieri», nel ricordo di un teatrante che, alla fine della carriera, aveva pensato a rendere meno difficile la vita dei bambini figli di attori. E, oggi, il teatro «Barbieri» è un piccolo gioiello di cui la città può andare fiera.

Fino al '91, al numero uno di via Parini c'era il vecchio cinema parrocchiale abbandonato, quello di San Salvatore. In auge negli Anni Sessanta e all'inizio dei Settanta, la sala cinematografica aveva via via esaurito il suo ruolo e, come in un malinconico film di Ettore Scola, si stava avviando a diventare un magazzino dimenticato.

Ma don Nicola Rulla, l'allora parroco di San Salvatore, non poteva permettere che il «suo» cinema facesse una fine tanto ingloriosa.

Così, con l'aiuto di Giampiero e di Roberto Sharatto, padre e figlio accomunati dalla passione per la cultura, l'anziano sacerdote ha deciso di varare l'operazione-Barbieri. E, in tre anni, il vecchio cinema è diventato un piccolo-grande teatro in grado di ospitare tutti i generi di spettacolo (tra l'altro un'acustica formidabile) per una platea di 250 persone.

Questo «miracolo» ha avuto, per la verità, un altro protagonista, tanto prezioso quanto discreto.

E' Mario Guagliumi. Per 37 anni tecnico teatrale al Civico, dopo essere andato in pensione Guagliumi ha messo tutta la propria esperienza, tutto il tempo libero, a disposizione del Barbieri.

Ha innanzitutto suggerito come costruirlo, con il «declivio» della sala proporzionato a quello del palcoscenico, per consentire una buona visuale a tutti gli spettatori, e tanti altri accorgimenti tecnici che ne fanno un esempio pressoché perfetto di struttura teatrale.

E' stato che Guagliumi è anche operatore cinematografico, il Barbieri all'occorrenza ritorna cinema con la peculiarità di poter trasmettere sul grande schermo anche le videocassette. Dall'inaugurazione, il secondo teatro vercellese ha ospitato importanti rassegne, come la «sfida» tra le Compagnie del Biellese e del Vercellese, patrocinata dalla Provincia. Per quanto riguarda «La Stampa», lo scorso anno ha accolto la premiazione, con relativo spettacolo, della rassegna «Scrivi il racconto di Natale». Quest'anno sono già in cantiere le serate del Blues al femminile.

Osserva Tony Bisceglia, «anima» del Comitato manifestazioni vercellesi: «Pur giovane di storia, il Barbieri fa già parte del nostro patrimonio culturale. E' un bene prezioso per la nostra città e quindi va salvaguardato e aiutato a crescere. Da tutti». **[e. d. m.]**

In alto: in tre mesi è stato recuperato il vecchio cinema che adesso ha una platea per 250 spettatori

L'inaugurazione si è tenuta con il «Barbiere di Siviglia»

Nuova vita per il Sociale Villani (e i biellesi si rallegrano)

BIELLA

LE storie del teatro Villani e del teatro Sociale si sono incrociate ancora volta. Le due sale (al massimo del loro splendore all'inizio dell'800 la prima e qualche decennio dopo la seconda) hanno ospitato nel secolo scorso concerti, prosa e più tardi anche il varietà. Poco meno di un anno fa, dopo quasi due secoli, le due realtà si sono fuse e grazie ai desiderata del cavalier Lodovico Cipriano Villani, finalmente Biella può vantare un teatro comunale.

La storia che vede protagoniste le due sale, s'inizia nella prima metà dell'Ottocento. In quel tempo il teatro Villani (di cui ancora oggi si può vedere l'antica facciata in via Italia all'altezza di via Filippo), ospitava commedie e concerti, pochi posti per un pubblico selezionato ma attento agli aspetti culturali e mondani della vita cittadina. Fu nel 1881, a quarant'anni dalla morte del fondatore, che per la struttura i primi problemi: le autorità per ragioni di sicurezza chiusero i battenti del teatro e ne vietarono la riapertura.

Tutto ciò accadeva proprio mentre il teatro Sociale, più nuovo e più grande, fioriva di attività ed iniziative. L'edificio ottocentesco di piazza Martiri, infatti, era stato voluto dai cittadini all'epoca in cui il Biellese godeva di fama internazionale grazie ai numerosi stabilimenti idroterapici sparsi nel comprensorio. Si agli inizi della seconda metà dell'Ottocento: mentre il Sociale guadagnava spettatori, il Villani, in totale declino, veniva venduto per poco più di 45 mila lire. Quella fu l'antità alla fine del secolo, del ben noto «lascito Villani».

Il filantropo biellese, nelle sue ultime volontà, aveva però espresso il desiderio di far continuare le attività del suo teatro, lasciandolo in eredità all'Ospizio di Carità di Biella. Ad un comitato di controllo nominato «ad hoc» andava invece il compito di amministrarlo. Ma con la vendita dell'immobile, tutto rimase fermo fino al dicembre '92 quando, con lo scioglimento dell'Ospizio di Carità, il Comune si assunse l'incarico prima affidato all'ente. Il lascito (in tutto salito ad oltre un miliardo e 200 milioni) ha consentito all'amministrazione di acquistare nel dicembre '94 la struttura di piazza Martiri, di proprietà di un centinaio di palchettisti. A distanza di poco meno di il teatro civico Sociale-Villani si è inaugurato la scorsa settimana il «Barbiere di Siviglia». **[p. g.]**

L'elegante facciata dell'edificio ottocentesco in piazza Martiri

LA STAMPA
Editrice
La Stampa SpA
Via Marenco 32,
Torino
Stabilimento di stampa
Via Giordano Bruno 84
Torino
Supplemento chiuso in tipografia l'11-1-1995

MINOLA

Via Italia, 7 - BIELLA

PRADA
MILANO

ETRO
Milano

TRUSSARDI

A. O. a Foto: Marco Veronese

... LA QUALITÀ SI RICORDA A LUNGO, IL PREZZO SI DIMENTICA ...

A Vercelli giovani comici e grandi classici, cantautori e allegri musicals

Parola d'ordine, teatro di classe

Arrivano anche gli spettacoli in matinée

Aldo, Giovanni e Giacomo (sopra) presenteranno «I sarti», con la regia di Arturo Brachetti. A sinistra: Roberto Vecchioni

VERCELLI

I giovani comici e i grandi classici, i cantautori e il musical. L'assessorato alla Cultura, per la nuova stagione, invita a teatro un pubblico eterogeneo: dai teenagers che vorranno perdere Luciana Littizzetto e Aldo Giovanni e Giacomo, i magnifici tre del «Mai dire gol», ai cultori della prosa che, tra i velluti del Barbieri, troveranno anche un «cult»: le videoproiezioni, commentate da Guido Davico Bonino, de «L'Orlando Furioso» di Luca Ronconi. E il mito di casa, Banda Osiris? Nessuna paura, ci sono anche gli scapestrati professori d'orchestra GianLuigi e Roberto Carlone, Sandro Berti e Carlo Macrì: pronti per una serie di appuntamenti segretissimi.

Il cartellone, curato con l'onnipresente Teatro Stabile di Torino, si divide in più parti (così si dividono i costi, già contenuti, per gli abbonamenti) e debutta con il classico. La sezione «Repertorio» (6 spettacoli) si apre infatti il 29 novembre con «Memorie di Adriano»: Marguerite Yourcenar raccontata con l'estro di due mattatori, Maurizio Scaparro (alla regia) e Giorgio Albertazzi. Il 10 gennaio è di scena Pirandello, con «Il piacere dell'onestà» interpretato da Gianrico Tedeschi. «Finale di partita» di Samuel Beckett, interpretato e diretto da Carlo Cecchi, è invece in cartellone il 25 gennaio.

La prosa di Molière, con «Il malato immaginario», è invece affidata (il 1 febbraio) a Gigi Angelillo e Ludovica Modugno. Il 28 febbraio Micol Pambieri e Massimiliano Franciosa saranno «Romeo e Giulietta», mentre il 13 aprile Paolo Bonacelli è il mattatore de «La Mandragola» di Machiavelli.

In cartellone debutta anche la matinée, con quattro spettacoli riuniti dal sottotitolo «La domenica specialmente». Recite alle 16,30 a prosa d'intrattenimento. S'inizia, il 19 novembre, con «L'albergo del libero scambio» di Georges Feydeau, con Geppy Gleijeses e Paola Quattrini diretti da Mario Missiroli. Il 18 febbraio Renato Campese ed Erica Blanc interpretano «Che magnifica serata» di Jacques Deval, il 17 marzo va in scena «Il seduttore» di Diego Fabbri, con Andrea Giordana, mentre il 24 marzo, con «Harvey» di Mary Chase, arriva a Vercelli una delle coppie più affiatate del teatro italiano: Ugo Pagliai e Paola Gassman.

Dal teatro Civico, che ospita tutti gli spettacoli, ci si trasferisce al Barbieri (dal 19 al 31 gennaio, con ingresso gratuito) per «Le donne, i cavalier, l'arme, gli amori...», il video de «L'Orlando Furioso» commentato da Guido Davico Bonino e da Salvatore Ussia, docente all'Università di Vercelli.

Dopo il successo dello scorso anno, la sezione «Serio, serissimo, insomma: il comico» propone altri quattro appuntamenti: il 14 dicembre con la «Terza repubblica» di Claudio Bisio, il 17 gennaio con «I cinque sensi» firmati e interpretati da Luciana Littizzetto, il 1° marzo con «La cucina nel frattempo» di (e con) Alessandro Bergonzoni, il 4 aprile con «I corti», un testo di Gino & Michele affidato ad Aldo, Giovanni e Giacomo e alla regia di Arturo Brachetti.

Al teatro Civico arriveranno anche due cantautori «doc» (è il programma C della locandina): Roberto Vecchioni, il 5 dicembre, e Vinicio Capossela il 9 febbraio. Per chi vuole anche «parlare» di musica, l'8 febbraio, al Salone Dugentesco, l'appuntamento è con l'attrice Lucilla Giagnoni e il docente universitario genovese Franco Contorbia, chiamati a rispondere al quesito «Sono solo canzonette?!». In questo anno l'assessorato alla Cultura si avvale anche della collaborazione del gruppo culturale Studio Dieci.

Fuori abbonamento, il Comune ha pensato ad un tuffo nel musical: «Blood Brothers», il 20 dicembre, con Marina Fiordaliso e Annalisa Cucchiara.

E la Banda? Gli Osiris spopoleranno tra aprile e maggio con «Due o tre note sul teatro», un viaggio nella comicità del teatro musicale con conferenze, laboratori e spettacoli. Il programma definitivo non è ancora pronto: ma, si sa, con i comici vercellesi famosi nel mondo, il divertimento (sul pentagramma) è assicurato. [r. m.]

Albertazzi proporrà le «Memorie di Adriano». In alto: Paola Gassman e Ugo Pagliai, e la Banda Osiris

Le date e i prezzi

VERCELLI. Appassionati della prosa, attenzione. Le prevendite per la stagione di spettacoli (curata dal Comune con l'aiuto di Regione, Provincia, Teatro Stabile di Torino, Eti e Studio Dieci) inizia il 13 e 14 novembre, con gli abbonamenti della sezione «Repertorio»: appuntamento al botteghino del Civico, dalle 14 alle 19, per i dieci spettacoli, comprese le matinées. I sei spettacoli classici e le matinées di «La domenica specialmente» saranno in prevendita separatamente il 15 novembre, con gli stessi orari. Gli abbonamenti di «Serio, serissimo, insomma: il comico» e dei concerti saranno in vendita il 16 e 17 novembre, ancora dalle 14 alle 19, al botteghino del teatro via Monte Pietà. Per il musical «Blood Brothers» i biglietti saranno invece in vendita il 19 e 20 dicembre, stessi orari. Qualche costo, indicativo. Poltrona per i dieci spettacoli classici 210.000 (84 mila le matinées); poltrona per la locandina dei comici 84.000; poltrona per i concerti 50.000; poltrona per il musical 30.000. [p. m. f.]

BIELLA AUTO SpA

CONCESSIONARIA

BIELLA

VIA CANDELO, 6
TEL. 015 8408148
FAX 015 8493098

I calendari della Valsesia: solo Varallo sorride, Borgosesia in difficoltà

Un avvio stuzzicante con «Gigi»

«Il paese dei campanelli» come gran finale

VARALLO

PER la Valsesia è pronto il calendario della stagione tra prosa, operetta e danza sul palcoscenico del teatro Civico varallese che il Comune ha allestito in collaborazione con Torino Spettacoli. La definizione è avvenuta in questi giorni. Spiega Tiziano Ziglioli, assessore comunale alla Cultura: «Non dovrebbero presentarsi altri cambiamenti: al massimo potrà esserci qualche ritocco, qualche aggiunta dell'ultimissimo momento». E così avremo nella sera di giovedì 7 dicembre Ernesto Calindri in «Gigi», uno spettacolo musicale di Alan Jay Lerner e Frederick Loewe. In scena con Calindri: Liliana Feldmann, Gianluca Guidi, Maria Laura Baccarini e la partecipazione straordinaria di Isa Barzizza. La regia è di Filippo Crivelli. Sarà sabato 16 dicembre uno spettacolo natalizio per bambini e famiglie (fuori abbonamento). Martedì 16 gennaio, invece, è in cartellone «Una coppia esplosiva» con Miriam Mesturino e Luca Sandri. Un di Jean Noel Fenwick per la regia di Andrea Dosio.

La sera di sabato 24 febbraio verrà recitato il tradizionale e carnevalesco «Processo a Marcantonio», mentre il giorno successivo sarà presentato uno show cabarettistico, attualmente in via di progettazione. Andrea Giordana sarà protagonista, martedì 19 marzo, de «Il seduttore» di Diego Fabbri, Carlina Torta, e la regia di Giancarlo Sepe. Gran finale in operetta per la sera di giovedì 11 aprile con la Compagnia diretta da Corrado Abbati che presenterà «Il paese dei campanelli» di Lombardo e Ranzato.

Questi i costi fissati per gli abbonamenti: 110.000 (intero), 85.000 (ridotto, per giovani fino a ventuno anni e anziani sopra i sessanta). Prezzi dei singoli spettacoli 30.000 (intero), (ridotto).

Ed ecco gli eventi per la stagione di musica e danza. Venerdì 1 dicembre: serata di gala per l'inaugurazione con la compagnia di Danza Teatro Nuovo. Martedì 12 dicembre, spettacolo con la compagnia di danza contemporanea Sutki, venerdì 1° marzo Théâtre espace imaginaire de Paris (compagnia di mimi), venerdì marzo pièce «Enoc Arden» e conclusione martedì 18 aprile la Compagnia Jazz Ballet. Abbonamento unico 60.000. Prezzi dei singoli spettacoli 20.000 (intero) e 15.000 (ridotto).

Momenti d'inizio, momenti di bilanci per la passata stagione estiva che ha visto come spunti di teatro la seconda edizione di Festivalsesia. Continua l'assessore Tiziano Ziglioli: «Gli spettacoli realizzati questa estate al Palazzo dei Musei, gli stages, i laboratori teatrali e gli spettacoli on the road nell'isola pedonale, hanno visto la presenza, quest'anno, di almeno cinquemila persone».

A Borgosesia, sembrano non serci poche chances, ed il cartellone, almeno quello organizzato dalla Pro Loco, pare destinato alla cancellazione. Le rappresentazioni del palco borgosesiano di via Sesone hanno lunghe tradizioni, con la Pro Loco che organizzava gli spettacoli (sovvenzionati dal Comune) e che aveva stabilito un calendario di previsione per una serie di richieste finanziarie, ben difficilmente potrà avere la copertura del Comune, causa restrizioni dei bilanci. (g. bar.)

Ernesto Calindri conserva la un giovanotto Vederlo per credere nella commedia musicale «Gigi»

L'attore Andrea Giordana sarà il protagonista in marzo di «Il seduttore»

Lo spettacolo «on the road» non segna il passo

Sacre rappresentazioni Piace il teatro popolare

Incontra il favore del pubblico anche di strada

VARALLO

QUESTO anno in Valsesia la stagione di spettacoli «on the road» non ha segnato il passo e nei progetti futuri bisognerà tener conto anche di questa carta da giocare nei percorsi turistici.

Spettacoli per vivacizzare la scena fuori dai soliti schemi e dai «soliti palchi», quindi, considerando i risultati ottenuti durante le iniziative d'estate proposte nel «salotto» aperto nella varallese piazza Vittorio, prima l'Alpàa e poi le manifestazioni di Festivalsesia. Fausto Leali e Barbara Cola in concerto seguiti da una serie di altri eventi teatrali che hanno avuto come scena e fondali la stessa isola pedonale. Il teatro delle Vigne di Bari con sorta di Decamerone recitato sotto forma di «Terrena comoedia» di messer Giovanni Boccaccio, i frizzi e i lazzi del Teatro Immagine di Venezia con tanto di rappresentazione sullo stile della commedia dell'arte.

Degne di nota soprattutto le gigantesche presenze dei Cabesudos, i mascheroni di Bene e Nardò Carpente i quali hanno preparato in loco i loro personaggi con l'aiuto dei partecipanti al un stage che ha anticipato lo show. E' stata così confezionata una recita, sempre nel grande spazio incastonato tra il teatro Civico e la suggestiva Collegiata. Nardo e Bene sono due scenografi-registi arrivati a Valsesia da Vigo, in Galizia, dove esiste la tradizione secolare dei «gigantes», i «cabesudos» appunto, che, sulle stesse tracce del teatro dei pupi siciliani propongono storie e leggende delle lotte tra Mori e Cristiani, solo che, in questo caso, al posto delle marionette ci sono attori in carne ed che si calano nelle grandi costruzioni dei personaggi di cartapesta. Recitano seguendo un canovaccio che immediato, libero da ogni preesistente programmazione, anche perché gli attori agiscono seguendo gli ordini di un «capocomico» che estrae una per le carte da un mazzo, con le singole figure che dovranno apparire dopo l'altra nello spettacolo.

Altro teatro on the road è stato realizzato su un'altra piazza «storica». Quella di Valduggia, intitolata ad dei più noti artisti «figli» della Valsesia: Gaudenzio Ferrari. Qui, in domenica di metà settembre, in occasione della manifestazione tra artigianato e folklore «La bottega di Gaudenzio», sono apparsi gli attori del Piccolo Circo Wramer, che è affatto un circo, compagnia teatrale che si dedica all'arte delle clowerie aggiunta di frizzi e lazzi, cabaret ed un delicato teatrino delle marionette di Norma Pescio già frequentatrice di Dublino dell'Università delle favole e della buonanotte e della londinese School of Puppetry.

E arrivando alla «frontiera» meridionale della Valsesia, a Gattinara, non è stata da meno la Pro Loco presentando gli stuntmen acrobati e spadaccini del gruppo dei Dominik di Plzen, che hanno allestito per le strade del centro rievocazione storica, con agguati e combattimenti sulle orme (e sui luoghi) del celebre Mercurino da Gattinara, che fu il Gran cancelliere di Carlo V. Ora per Natale arriveranno le Sacre rappresentazioni, «teatro povero» in sul sagrato delle chiese di molti paesi valsesiani. Una tradizione che continua da secoli. (g. bar.)

NUOVA ROVER 400.
IL PIACERE
DI METTERSI IN VIAGGIO.

Pensavate che non ci fosse una strada uguale a un'altra, che ogni viaggio fosse un viaggio diverso. Perché non pensavate che ci fosse un'auto come la Nuova Rover 400.

Nessuna, come lei, ha fatto di ogni soluzione tecnologica un elemento di comfort.

Modello	*Motore*	*CV*	*Km/h*	*Prezzo**
Rover 414 i	1.4	103	185	24.770.000
Rover 416 Si	1.6	111	190	27.870.000

**Chiavi in mano. Esclusa ARIET*

Venite da noi, e scoprirete perché con la Nuova Rover 400 ogni viaggio diventa un viaggio di piacere.

ROVER

CONCESSIONARIA

CARIMA

Viale Macallè, 13 - **BIELLA** - Tel. 015 8491885

CONCESSIONARI ROVER. UN'ALTRA CLASSE.

«Rigoletto» e «Turandot»: stagione breve ma sontuosa

Ora si riscopre la lirica per i palati sopraffini

Due momenti di «Turandot», un'opera che punta molto anche sugli effetti della scenografia

VERCELLI

QUANDO il sipario del teatro Civico si è aperto sulla sala sfarzosa del palazzo del duca di Mantova è capito subito che la stagione lirica di Vercelli stava tornando agli antichi fulgori. Quelli che il vicesindaco Angelo Fragonara, dotto professore di liceo, portava in provincia con la passione di un vero melomane.

Il sindaco Bagnasco non gli è da meno e rinverdisce una tradizione musicale vercellese, patria Joseph Robbone e del concorso Viotti.

Anche se alcuni illustri cittadini del «palato fino» preferiscono, e certo non a torto, la vicina Scala di Milano, è antisportivo fare paragoni. Il Comune di Vercelli non potrà mai permettersi di competere la grandeur lombarda, ma di certo la stagione lirica '95 non ha nulla da rimproverarsi. Non forse che è stata breve. Due opere, il Rigoletto di Verdi, e la Turandot Puccini hanno stuzzicato platea e loggione, ma sono passate in un baleno. E dato che sono state applaudite come raramente succede al Civico, non hanno spento il desiderio di qualche «bis» fuori programma. Ovviamente però il sindaco Bagnasco ha fatto i suoi conti bene) e ha preferito offrire solo quattro rappresentazioni (due per opera), ma ben confezionate. Il Rigoletto è stato sontuoso. Il regista Beppe Tomasi ha predisposto una messinscena da grande teatro, regalando suggestioni e profondità impensabili per un palcoscenico il Civico.

«Rigoletto» ha fatto capire ai vercellesi che tornano i tempi d'oro per la musica operistica

L'idea di raccontare l'ouverture con un gioco di immagini a sipario aperto è risultata geniale. E tutta la scenografia è stata perfetta, tanto da far dimenticare qualche incertezza vocale. Il gioco di luci finale, usato per rappresentare tutti i toni di una notte in tempesta, che si stempera nella luna piena fino all'annuncio dell'alba, ha fatto mettere da parte ogni campanilismo agli ultimi scettici vercellesi. Anche se l'opera era prodotta «cugini» novaresi valeva la pena di applaudirla.

La stessa recensione favorevole vale per il secondo (e ultimo) spettacolo della stagione: una Turandot da fiaba per la regia del novarese Franco Vacchi. Ancora belle voci, come quella di Lorenza Canepa e Berardino Trotta, e ricchi allestimenti. Sul palco poi i vercellesi hanno avuto la soddisfazione di vedere volti «amici», quelli del lirico Viotti e delle ragazze dell'accademia di danza di Pilar Sampietro.

Al sindaco e all' alla Cultura Mentigazzi la città chiede per l'anno prossimo un «bis» più consistente. D'altronde, considerato il tutto esaurito, c'è credere che la stagione non chiuda in passivo. Sia il Rigoletto, ma soprattutto per la Turandot, sono stati decine gli spettatori che non sono riusciti a trovare un biglietto, nemmeno in loggione.

Se è lecito qualche consiglio, si potrebbero programmare spettacoli lirici anche per gli studenti, si sta già facendo per la prosa. Biglietti ridotti, matinée, coinvolgimento delle scuole superiori: tutto pur di avvicinare i giovani al bel canto e alla bella musica. Non sono opere di grido, che siamo abituati ad ascoltare nelle perfette esecuzioni del passato sui cd, tuttavia un Trovatore non guasterebbe. [d. b.]

Grande musica a Vercelli: il Viotti e dintorni

Arrivano i London Brass quando si dice prestigio

Marilyn Horne ha ricevuto il Viotti d'Oro per il 1995

VERCELLI

IL Viotti è, senza dubbio, una delle realtà più prestigiose del panorama musicale: spazia dal Concorso internazionale, da sempre trampolino di lancio artisti divenuti famosi in tutto il mondo, fino al Festival Viottiano e ai concerti di primavera, oggi unificati in una sola stagione. E proprio in questa rassegna, ormai da più di 40 anni, sono chiamati ad esibirsi i più grandi nomi della musica. Anche se del Festival quest'anno restano ancora pochi appuntamenti, questi sono tutti di prestigio. Il prossimo concerto della stagione del Viotti vedrà sul palcoscenico del teatro Civico di Vercelli i London Brass, un gruppo, nato 9 anni fa dal Philip Jones Brass Ensemble, che si esibisce in città per la prima volta.

Autori di un omaggio alle opere più belle del compositore Giovanni Gabrieli e altri prestigiosi nomi del Rinascimento italiano, prima, e di una tournée dedicata alle invenzioni e ai ritmi della musica contemporanea per l'Arts Council in Gran Bretagna, in un secondo tempo, la presenza dei London Brass annuncia una grande serata.

Il concerto è in programma mercoledì 15 novembre, poco dopo le 21, quando il sipario del teatro di via Monte di Pietà si aprirà sulle musiche questi compositori inglesi, d'indubbio talento, che riproporranno i pezzi ispirati alla «The King's music».

Stiamo parlando uno stile che ebbe ampia diffusione fra il XVI e il XVII secolo: allora i reali inglesi mantennero un numeroso e attivo gruppo di musicisti, sia a corte che durante i viaggi. Moltissimi fra i migliori compositori ed esecutori inglesi e stranieri entrarono, così, a far parte della cerchia dei favoriti della casa reale.

Le musiche che verranno eseguite al Civico si basano sicuramente sugli esempi straordinari di quegli artisti; fra l'altro, i membri del gruppo si dedicano anche ad altre attività solisti, musicisti d'orchestra e da camera. Alcuni di loro, infatti, suonano l'English Concert, l'English Chamber Orchestra e con le orchestre di jazz più conosciute in Inghilterra.

Gli appuntamenti, organizzati nell'ambito della rassegna musicale del Viotti dalla Società del Quartetto, hanno anche un altro ospite di eccezione: il 23 novembre al salone Dugentesco il concertista Carlo Grante eseguirà pezzi di Chopin, Liszt e Godowsky.

Non dimentichiamo che il «Viotti», fondato dal grande Joseph Robbone, è soprattutto Concorso e a renderlo uno dei più seguiti nel mondo le giurie internazionali.

Per citare qualche nome basta ricordare Giulio Confalonieri, Mario De Monaco, Joan Sutherland, Robbins Landon, nonché i maggiori rappresentanti dei teatri lirici di tutto il mondo. L'albo d'onore, riconoscimento ambito nel mondo musicale, chiamato anche Oscar della musica, si presenta da sé.

Nel '95 stati consegnati i «Viotti d'oro» al pianista Gyorgy Sandor e il grande mezzosoprano Marilyn Horne. In passato l'hanno avuto, tra gli altri, Renata Tebaldi, Di Stefano, Accardo, Rostropovich, Menuhin, Nucci, Ughi, Ciccolini, Gazzelloni. [g. mo.]

Pronto BIVERBANCA

Il Tuo Conto Corrente a portata di Telefono

Sì, proprio quando vi occorre, da casa, dal lavoro, dal portatile, da una cabina telefonica, potrete conoscere con risposta vocale:

- **il saldo aggiornato**
- **gli ultimi tre movimenti del conto**
- **informazioni sui prodotti e servizi di Biverbanca**
- **altre informazioni utili**

oppure ottenere, via fax, l'elenco degli **ultimi trenta movimenti di conto**.

Per poter usufruire del nuovo servizio **Pronto BIVERBANCA** basta comporre sulla tastiera del telefono:

- il numero telefonico **(015)** [illegible]
- il codice personale di accesso
- il numero di conto corrente

Il servizio è **gratuito** e in funzione **ventiquattr'ore su ventiquattro, sette giorni su sette**.

Con piacere forniremo, presso tutti i nostri sportelli, ulteriori informazioni

BIVERBANCA
CASSA DI RISPARMIO DI BIELLA E VERCELLI
La banca di casa

La seconda prestigiosa rassegna «Bugella Civitas»

Anche la musica antica porta lustro al Biellese

Da sin.: Poncet, Salon de Mars e i Kithara

BIELLA

UNA delle poche rassegne di musica antica allestite in Italia e certamente uno degli appuntamenti più prestigiosi per la città. Si tratta della seconda edizione del Festival internazionale «Bugella civi- [illegible] interpreti di primo piano come la clavicembalista Paola Poncet, i liutisti Christopher Wilson e Shirley Rumsey.

La rassegna è dedicata al repertori sacri e profani del Medioevo, Rinascimento e Barocco ed è organizzata dal Centro Studi Piemontese di Musica Antica in collaborazione con l'assessorato alla Cultura. Fra gli sponsor spiccano anche la Fondazione Cassa di Risparmio di Biella, Biverbanca e la Regione. Saranno le dimore storiche cittadine ad ospitare concerti, conferenze e stage.

Ma ecco il programma. Venerdì 17 novembre l'Ensemble «Le salonkit de Mars» che vede fra i componenti uno dei più noti virtuosi italiani della viola da gamba, Paolo Pandolfo, si esibirà in concerto nella Basilica di San Sebastiano sugli spartiti del Barocco francese. Sempre in novembre, sabato 25, toccherà a Paola Poncet nella chiesa di San Giacomo al Piazzo, eseguire un'antologia della musica francese non misurata, per clavicembalo.

La serata seguente a palazzo Cisterna, sempre al Piazzo, Cristina Cantarelli terrà una conferenza su «Gli strumenti musicali nel Rinascimento», prendendo ad esempio le tele e gli affreschi esistenti sul territorio biellese e vercellese. A dicembre, venerdì 1, nell'ex Conceria di via Serralunga, salirà in pedana l'Ensemble barocco «Bugella civitas» che accompagnerà il mezzosoprano Renata Colombatto e la Compagnia di danza «Donne venite al Ballo» di Federica Calvino Prina.

La [illegible] coreografa sarà ospite sabato [illegible] a palazzo Cisterna per una conferenza; domenica ancora nella ex Conceria per uno stage di danza rinascimentale.

Il 10 dicembre sarà la volta di un altro stage con Renata Colombatto, e sabato 16 il duo inglese «Kithara» [illegible] Rumsey e Wilson sarà protagonista a palazzo La Marmora di un recital per contralto e liuto. Il giorno seguente si svolgerà a palazzo Ferrero uno stage di liuto con Christopher Wilson. (p. g.)

Un settore che a Biella ha una lunga tradizione

Il jazz riscopre la «cave» e fa progetti alla grande

A Biella sono passati numerosi [illegible] i grandi nomi [illegible] jazz internazionale

BIELLA

LA cantina, il conforto [illegible] buio, il be bop: a qualsiasi latitudine il jazz deve avere [illegible] per [illegible] sotterraneo, per l'underground che unisce e separa dal resto del mondo. Negli Anni Cinquanta erano le «caves» esistenzialiste dove si trovavano Boris Vian e Juliette Greco, nell'America puritana d'inizio secolo erano spesso locali off-limits, a Biella musicisti e appassionati non hanno rinunciato alla tradizione.

Per scelta e necessità, gli antesignani del Jazz Club, nato nel 1966, si sono dati appuntamento prima nel seminterrato del «Gatto Bianco», poi nei sotterranei della chiesa del Villaggio La Marmora, infine dal 1976 nella sede attuale di Palazzo Ferrero: si scendono le scale, si entra fra le volte rugose di una cantina dai mattoni rossi.

Una «cave» fra le più ambite dai musicisti, perché sotto con la sigla del Biella Jazz Club sono sfilati nomi di prima grandezza. In tempi in cui i cachet [illegible] ancora paragonabili al bilancio di un'azienda, approdò a Biella Oscar Peterson (era il 1968 e la cornice scelta fu quella del teatro Sociale); nel 1973, [illegible] sul palco dello stesso teatro, si ascoltarono Bill Evans ed Eddie Gomez; due anni dopo Keith Jarret, celebre soprattutto fra gli intenditori, fece il contrappunto alla verve di Evans.

Il batterista Giacomo Miglietti, fra i primi animatori del sodalizio biellese, ricorda anche una sfuriata di Chet Baker: «Un disaccordo con il pianista del suo gruppo diventò un litigio. Alla fine scese dal palco e, se non fosse stato trattenuto, se ne sarebbe andato via, in pieno inverno, con i sandali ai piedi». «I grandi nomi - dice [illegible] Miglietti - consentirono soprattutto di rompere il ghiaccio fra i pochi appassionati e il grande pubblico che non aveva ancora scoperto la musica jazz».

Oggi ogni stagione prevede circa quattordici appuntamenti. Il cartellone 1995-1996 si è appena lasciato alle spalle la vocalist venezuelana Mayra Torres; martedì 14 ospiterà il Trio Mazzarino, mentre per il 6 dicembre promette una serata insolita in ambito jazz [illegible] l'organista americana Shirley Scott accompagnata dalla batteria di Bobby Durhan e [illegible] Massimo Farao al pianoforte. E ancora, fra i concerti annunciati per l'anno nuovo, si profila il quartetto del tenor-sassofonista Emanuele Cisi.

Giacomo Miglietti, Francesco Barresi e gli altri «promoter» si sono però già messi al lavoro per celebrare il trentesimo compleanno del Jazz Club. Nella stagione '96-'97 saranno allestiti alcuni concerti di grande richiamo con il patrocinio del Comune. E probabilmente ci sarà modo di tornare occasionalmente fra le quinte del Sociale.

Miglietti però si toglie anche un sassolino dalla scarpa: «Dal Comune avevamo avuto la sede ma, per tanti anni, nient'altro. Ora finalmente con il sindaco Susta abbiamo trovato collabo- [illegible]». (m. co.)

4u

INTERNET-WWW

4u S.r.l.
Via Feliciano di Gattinara n. 21, 13100 Vercelli
tel.0161-255727, 0161-255737

4u opera nell'ambito del consorzio ITALIA.com.

I servizi telematici rappresentano una naturale evoluzione del grande sviluppo informatico che ha caratterizzato gli ultimi 10 anni. Secondo le stime degli analisti del settore, entro la fine del decennio arriveranno ad interessare un'utenza pari al 30% della popolazione.
L'erogazione di questi servizi sarà sempre più un fatto di distribuzione su larga scala a basso costo (mediante servizi pacchettizzati standard), ma il loro utilizzo ottimale e sinergico nei settori professionale ed industriale richiederà una professionalità sempre più elevata. Una professionalità che non sarà limitata solo agli aspetti tecnici dei servizi di telecomunicazione (progressivamente standardizzati, e quindi banalizzati), ma che richiederà un ampio bagaglio di conoscenze tecniche e tecnologiche specifiche.
In questo contesto Internet non è che il primo passo, destinato ad evolversi, ad espandersi ed integrarsi nelle nuove tecnologie emergenti delle telecomunicazioni (*communication-highway*), dell'informatica (super mini e personal computer, linguaggi, metodologie software,...), dei servizi (video interattivo, teleconferenze, banche dati, informatizzazione capillare e distribuita, ...), dell'industria e del marketing.

PRODOTTI E SERVIZI 4u

4u (*for-you*) propone un'offerta iniziale di prodotti e servizi telematici accentrati su Internet, estesa progressivamente sia in termini di servizi che di contenuto tecnologico. Obiettivi dell'offerta iniziale sono la fornitura di servizi non direttamente disponibili sul bacino d'utenza, il supporto tecnico e tecnologico avanzato, il miglior rapporto prezzo/prestazioni per l'utenza, la possibilità di consulenza sia presso l'utente che presso **4u**.
L'accesso a Internet viene offerto agli utenti in varie forme, a prezzi variabili in funzione del numero minimo di ore garantite, delle modalità di connessione al Punto di Presenza. L'abbonamento garantisce un plafond mensile di ore di connessione, con la possibilità di superare il plafond per un tempo illimitato con una cifra minima per ogni minuto aggiuntivo. Il plafond è sufficientemente ampio da soddisfare qualunque esigenza, ma limitato per evitare che pochi utenti *internet-dipendenti* monopolizzino il servizio.

Costituzione di Centri Informativi WWW (World Wide Web)

Per facilitare le modalità di navigazione e consultazione delle banche dati, il CERN di Ginevra ha progettato e messo a punto negli scorsi anni una metodologia di gestione delle informazioni di tipo ipertestuale detta WWW (World Wide Web ovvero "ragnatela a livello mondiale"), in cui ogni singolo documento è raggiungibile da un qualunque punto di Internet conoscendone le coordinate (nome del nodo server, e nome del documento), espresse in un formato standard detto URL (Universal Resource Locator):

http://nodo.rete.tipo/nome-documento

Ogni documento può contenere riferimenti ad altri documenti dislocati sui nodi di Internet in termini dei relativi URL: ogni nodo server che contiene una banca dati dispone di appositi programmi di servizio che sono in grado di interpretare una richiesta di URL e di trasmettere il documento relativo a chi la richiede. Un utente attrezzato con un apposito programma di navigazione (ad esempio Mosaic e Netscape) può accedere da qualunque documento di qualsiasi server tramite il suo URL, e visualizzarlo sul proprio video: i riferimenti ad altri documenti sono visualizzati con un colore diverso e l'utente può selezionarli con una semplice azione di mouse. Si ha così la sensazione di leggere un unico testo costituito da tutti i documenti distribuiti su tutti i server connessi ad Internet (un ipertesto mondiale). Ogni server collegato ad Internet può essere dotato dei programmi di servizio WWW e gestire una o più banche dati locali, contenenti un numero virtualmente illimitato di pagine di testo messi a disposizione della comunità (in modo libero o protetto in funzione del tipo di documenti e della loro destinazione).
Le possibili applicazioni sono tantissime, e molte di queste sono totalmente inesplorate. Non necessariamente i documenti dei server WWW devono essere di tipo scientifico: possono essere di tipo economico, commerciale, di servizio pubblico,... Attualmente sono state realizzate applicazioni nel settore dell'informazione, scientifico, economico, promozionale, commerciale.
4u offre agli enti pubblici e privati della provincia di Vercelli la possibilità di installare sul server del Punto di Presenza una propria banca dati WWW (in gergo un proprio Web), garantendo la completa gestione della banca dati stessa sia in termini di continuità del servizio che di offerta consulenziale per modificarla, aggiornarla ed estenderla. L'ente proprietario del Web paga una quota iniziale per la costituzione ed annualmente un canone di gestione, con un prezzo variabile in funzione della quantità di dati gestiti.

Perchè utilizzare il WWW

Le aziende - da quelle artigianali a quelle multinazionali - sono sempre più interessate alla costituzione di pagine Web, poichè vedono in Internet una strada che li può portare a nuovi mercati. Infatti circa sette milioni di persone in tutto il mondo possono vedere in tempo reale la pubblicità, i servizi e le opportunità offerte da una azienda, ed ognuno di questi sette milioni di persone può diventare un potenziale cliente. La pubblicità e i messaggi promozionali sono visibili 24 ore su 24, 365 giorni su 365, in tutto il mondo!
Una azienda può fornire tutte le informazioni relative alla propria attività in modo chiaro e dettagliato, con la possibilità di effettuare variazioni in qualunque momento. Inoltre un Web permette di inserire sia messaggi testuali, immagini o brevi filmati: solo la televisione è in grado di fare altrettanto ma a costi decisamente più elevati delle pagine Web.
Che dire poi del tempo necessario per rispondere alle domande poste dai potenziali clienti? Se le risposte alle domande più comuni sono inserite nelle pagine Web, le risposte possono essere chiare ed esaurienti senza richiedere ogni volta un intervento diretto. Con una telefonata urbana una azienda può aggiornare le risposte e estendere l'elenco alle domande più frequenti.
L'adozione di un Web permette l'apertura ai mercati internazionali, anche se non avesse un ufficio in ogni parte del mondo. Chi già ha uffici o filiali in paesi esteri può contattarli con una semplice telefonata urbana per lo scambio di informazioni, sette giorni alla settimana, 24 ore al giorno, senza problemi di fuso orario. Ma anche limitandoci al mercato nazionale le pagine Web permettono di raggiungere e servire al meglio il mercato locale, di qualunque settore. Infatti l'adozione di un Web permette ad una azienda di avere ulteriori ritorni della propria pubblicità: può sapere immediatamente quanti visitatori hanno letto (o quanto meno scorso) il messaggio; può presentare nelle pagine Web una richiesta di dati o di impressioni, e catturare le risposte in formato elettronico; può addirittura vendere i propri servizi o prodotti in rete (oltre alla pratica di vendite via Internet è ormai molto diffusa): con l'adozione di sistemi di sicurezza in fase di sperimentazione sarà possibile trasmettere in rete dati riservati (quali il numero di carta di credito, nominativi, indirizzi, numeri di telefono o quant'altro) senza pericolo di intercettazione da parte di persone non autorizzate.
4u è in grado di offrire la possibilità agli operatori commerciali di effettuare vendite o campagne commerciali con il supporto di opportuni Web dedicati.

Consulenze per la costituzione di Internet privati

L'utilizzo della tecnologia di comunicazione alla base di Internet (commercialmente nota con la sigla TCP/IP) non è limitato alla sola rete Internet pubblica ma può essere agevolmente esteso a reti private (i cosiddetti Internet privati), di piccole e grandi dimensioni. La realizzazione di un Internet privato, vantaggiosa in termini di costi e di risultati rispetto alle altre tecnologie, richiede una serie di competenze specialistiche (di reti, di sistemi e di programmazione) e di strumenti di sviluppo non sempre disponibili presso l'utenza professionale e industriale. **4u** può offrire agli enti pubblici e privati un bagaglio di esperienze e di singole esperienze professionali, con la possibilità di estenderle ad altri settori con opportune sinergie quando necessario e richiesto, per realizzare congiuntamente agli utenti reti private su tecnologia Internet, servizi specifici su base progettuale.

I Prezzi di 4u

- Per gli studenti: un minimo bimestrale di Lit.55.000 IVA compresa ad un massimo annuale di Lit.225.000 IVA compresa.
- Per gli utenti privati un minimo di Lit. 90.000 IVA compresa ad un massimo di Lit. 450.000 IVA compresa.
- Per le aziende a partire da Lit. 180.000 bimestrali IVA esclusa (Lit. 1.000.000 annuali IVA esclusa).

Iniziative didattiche a Vercelli e Biella

Teatro per ragazzi da Jerome a Grimm

VERCELLI

GLI assessorati alla Cultura di Vercelli e Biella non hanno dimenticato il pubblico dei più piccini. A Vercelli la stagione junior, per le scuole materne, elementari e medie, abbinata ad un corso per insegnanti realizzato dall'Irrsae, torna dopo una lunga assenza. A Biella la ministagione comprende quattro spettacoli per le elementari e il corso di aggiornamento teatrale per i professori. A Vercelli, gli appuntamenti sono appena iniziati: accanto al Comune sono il Coordinamento Teatro Ragazzi Piemonte, l'Eti, e il laboratorio Tam Tam, fondato dal vercellese Mario Sgotto. Alcune rappresentazioni concorrono alla selezione del Premio Stregagatto, il premio nazionale di teatro per ragazzi; una giuria assisterà alle recite mattutine al Civico per scegliere le opere finaliste.

Ecco gli spettacoli. Dopo «La fiaba dell'oro e del sapone», già portata in scena dall'Accademia perduta, la Compagnia Stilema presenta, nelle materne, 4 recite di «Strip» (16 e 17 novembre, 20 e 21 dicembre). Per la selezione Stregagatto, Teatro Kismet presenta, il 23 e 24 novembre, le avventure di «Pinocchio», con colonna sonora dal vivo. I comici televisivi Donati & Olesen raccontano il 30 gennaio con danze e gags l'umorismo britannico dei «Tre uomini a zonzo» e «Tre uomini in barca» di Jerome K. Jerome. Si conclude con tre opere selezionate per il Premio Stregagatto: il 13 e 14 febbraio Teatro Città Murata presenta «Oltre il muro», storia di due amici che si ritrovano e ripensano alla loro infanzia; il 13 marzo Teatro all'improvviso propone «Storie fuori dal guscio», con cinque animaletti (da Timoteo il pesce cantante a Matilde la tartaruga ballerina), coinvolti in altrettante situazioni divertenti, mentre il 21 e 22 marzo va in scena «Barbablù - L'amore dei tre garofani», con le fiabe di Perrault e dei fratelli Grimm raccontate, tra giochi e ironia, dal Teatro La Piccionaia e da I Carrara.

A Tam Tam, il Comune di Vercelli ha invece affidato quattro spettacoli nelle scuole materne, dedicati all'improvvisazione e alla scoperta e alla trasformazione dell'ambiente che circonda i bambini, oltre ad una serie di laboratori per gli studenti dai 4 ai 14 anni.

A Biella l'iniziativa è stata realizzata in collaborazione con la Regione e le attività di laboratorio saranno coordinate da «Patatrac - teatro e animazione» di Massimo Ozino.

La rassegna è stata riconosciuta dal Provveditorato agli studi di Vercelli ed è stata allestita tramite il Coordinamento Teatro Ragazzi e Giovani Piemonte. La sala è quella di via Don Minzoni, dove il calendario prenderà il via il prossimo 22 dicembre, un venerdì, con i canavesani della Compagnia Stilema che porta in scena «Perchè», una pièce di Silvano Antonelli basata su una ricerca fra più di mille bambini svolta dall'Osservatorio dell'Immaginario giovanile.

Il 27 febbraio è invece annunciato «In generale un naso» del gruppo Il Dottor Bostik, realizzato su musiche originali di Gigi Venegoni, regia di Dino Arru. Quindi, il 19 marzo, il Teatro dell'Angolo propone «Pigiamis», un lavoro che conta già 500 repliche e dodici anni di vita. Infine, il 16 aprile, tocca al Laboratorio Teatro Settimo con «Gran Badò - Kookaburra», storie aborigene al tempo dei sogni. [p. g.]

NELLE SUPERIORI

«Il critico sono io»

VERCELLI. Se, almeno per quest'anno, l'assessorato alla Cultura non è riuscito ad organizzare una stagione «ad hoc» per gli studenti delle scuole superiori, li ha invece coinvolti in una nuova iniziativa: «Raccontateatro». Il Comune ha infatti chiesto ai ragazzi di trasformarsi in critici teatrali e di partecipare con le loro recensioni ad un «concorso» organizzato con l'aiuto di tutte le testate locali. Gli studenti che assisteranno agli spettacoli della stagione di prosa (dai cantautori ai comici, al cartellone classico) potranno scrivere le loro impressioni, sintetizzandole in una cartella dattiloscritta, ed inviarle all'assessorato alla Cultura, in corso Libertà 300.

Una giuria di esperti selezionerà le recensioni migliori, che saranno pubblicate (o mandate in onda, a seconda dei casi) da giornali, radio e televisioni vercellesi. Per gli autori più promettenti sono previsti premi in libri. [p. m. f.]

Il duo Donati & Olesen racconta l'umorismo britannico

biella scarpe
...Calzati e vestiti!
ORARIO CONTINUATO
CHIUSO LUNEDÌ MATTINO
OGNI GIORNO
NUOVI ARRIVI
DI ABBIGLIAMENTO
SCARPE, BORSE
E ABBIGLIAMENTO
SPORTIVO
Vieni a scoprire le ultime novità!
GAGLIANICO • CHIVASSO • VERCELLI • VERBANIA • STELLAMONTE

Le proposte dell'assessorato a Biella

Da Faletti alla Rame tutto per divertirsi

Dall'alto e da sin: Enzo Jannacci, Paolo Rossi e Franca Rame che proporrà «Sesso, grazie, tanto per gradire»

BIELLA

Le canzoni senza tempo di Jannacci, le battute di Faletti, il teatro di Franca Rame e ancora Paolo Rossi, che torna a Biella con uno spettacolo ancora tutto da costruire e da inventare. Sono alcune delle proposte dell'assessorato alla Cultura di Biella che ha da poco presentato la stagione teatrale organizzata dal Comune. Buona parte del cartellone si svolgerà nella sala Sociale Villani in piazza Martiri; lo spettacolo di Rossi è previsto all'Odeon; otto serate di teatro d'avanguardia saranno in trasferta a Milano. Va poi evidenziato che i prezzi degli abbonamenti sono interessanti: 5 spettacoli costeranno in platea e palco 100 mila lire, 80 mila in galleria e loggione; mentre per gli «under 18» il prezzo è ridotto a 60 mila lire, sempre in galleria e loggione. Gli otto appuntamenti con il teatro d'avanguardia, invece, costeranno 100 mila lire compreso il trasporto in bus.

Ma ecco la proposta dell'assessorato, organizzata in collaborazione con «Vizi d'Arte» di Torino e la «Nuova Anfiteatro» di Ivrea. Al Sociale il 14 dicembre arriva Enzo Jannacci con il suo nuovo spettacolo-concerto fatto di storie d'amore, di politica e di vita vissuta. Il 6 febbraio va in scena il «Faletti tour (de force)» un altro felice connubio fra cabaret e musica dove saranno protagonisti anche i cartoni animati. Il 22 febbraio s'annuncia «Sesso, bugie e videotape», Palma d'oro al Festival del cinema di Cannes, trasformata in una pièce teatrale. Il 5 marzo sono attesi gli attori dell'Accademia Edith Stein (una cooperativa di solidarietà) che propongono un classico di Shakespeare, «Sogno di una notte di mezza estate». Il cartellone degli spettacoli in abbonamento si concluderà il 19 marzo con «I Filodrammatici» di Milano che interpretano «Arcadia in Brenta» di Goldoni.

S'aggiunge poi il 22 gennaio, sempre al Sociale, «Sesso, grazie, tanto per gradire» di Franca Rame, spettacolo anche per i giovani, malgrado il titolo. Infine il 1° aprile, all'Odeon, Paolo Rossi.

La trasferta a Milano, organizzata dall'assessorato in collaborazione Teatrando e l'Università popolare di Biella, vede in programma il 23 novembre la commedia «Pioppo Batrace & Cigno», portato in scena al Teatro Filodrammatici. Il 6 dicembre «Capodanno - La tour de la défanse» al Portaromana; il 12 «Il fantasma di Canterville» al Teatro Litta. Il 1° febbraio «Una bellissima domenica a Creve Coeur» al Teatro Out-Off, cui seguirà il 14 marzo «L'anima buona di Sezuan» al Teatro Studio e quindi il 9 maggio «Pantagruele, Panurgo e la Canga» al Crt Salone. La rassegna si conclude «Madame de Sade», al Teatro dell'Elfo il 16 maggio, e con «Che inenarrabile casino» al Teatro dell'Arsenale il 30 maggio. [p. g.]

VARIABLE balans® La Sedia raccomandata dai Fisioterapisti

Nuovo **sistema dinamico** di seduta concepito per la distribuzione ottimale del carico sulla colonna vertebrale.

Lordosi Lombare e "Mal di schiena"

VARIABLE balans®

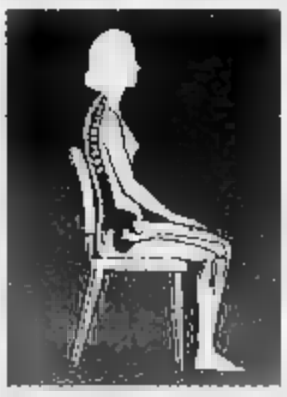

VARIABLE balans®
educa ad una **corretta posizione** (postura) da seduto ed alla **prevenzione delle algie vertebrali**

1. PROBLEMA INTERDISCALE
In una posizione seduta convenzionale la flessione delle anche comporta un adattamento lombare e conseguente aumento della pressione interdiscale.

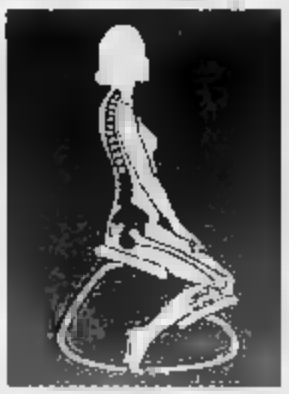

2. RIDUZIONE DEI CARICHI POSTERIORI DELLA COLONNA - La flessione delle anche comporta al tempo stesso uno stiramento dei legamenti posteriori della colonna che crea una mobilizzazione delle strutture e conseguente mal di schiena.

3. CORRETTA DISTRIBUZIONE DEL PESO
Nella posizione **VARIABLE balans®** il piano di appoggio inclinato in avanti consente una flessione ideale di 60°/70° delle anche, lo scarico di una parte del peso sulle ginocchia e, quindi, una logica distribuzione delle forze che agiscono sul nostro corpo.

arredo salotto

S.S. Biella-Santhià - VANDIGLIANO - Via Gramsci, 248 - Tel. 015 2493140

BIELLA

I privati della Ciat puntano soprattutto sul balletto

Lago dei cigni e Bolero E intanto ecco Calindri

CONTO alla rovescia per la stagione teatrale annunciata dalla Ciat, la società privata che gestisce le sale cinematografiche della città. Quest'anno il cartellone prevede cinque spettacoli in abbonamento, due serate di prosa fuori «pacchetto», oltre all'immancabile appuntamento con l'operetta. Forse però, la vera novità della programmazione di quest'anno è nell'ampio spazio dedicato al balletto classico. Dopo il successo registrato lo scorso inverno con l'esibizione di Liliana Cosi, Gabriel Stefanescu ed il loro corpo di ballo, la Ciat alla fine di gennaio ripropone punte e tutù per due sere consecutive. Il 29 è in cartellone «Il lago dei Cigni» di Ciaikovskij, mentre il 30 saranno rappresentati «Il Bolero» di Ravel, una suite della «Carmen» di Bizet e «Francesca da Rimini» di Zandonai. Protagonisti i ballerini della Compagnia dell'Opera di Kiev, circa 40 elementi, con coreografie di Valeri Kovtoun.

All'Odeon intanto martedì 14 novembre i riflettori s'accendono sul primo spettacolo proposto in abbonamento. «Gigi» è il titolo della pièce brillante che vede in scena l'inossidabile Ernesto Calindri, affiancato da Liliana Feldmann, Isa Barzizza e Gianluca Guidi (il figlio di Dorelli).

A dicembre sono invece due le proposte, che però sono state inserite nel «pacchetto». Si tratta (martedì 5), della rappresentazione de «La vedova allegra», il popolare lavoro di Franz Lehár che vedrà interpreti i cantanti della Compagnia italiana di Operette con Franco Barbero, Rosa Congia e Massimo Bagliani.

Venerdì 15, invece, toccherà a Gaspare e Zuzzurro portare in scena «La strana coppia», la commedia di Neil Simon già proposta in teatro e al cinema da grandi nomi come Walter Matthau e Jack Lemmon.

Mercoledì 10 gennaio gli spettacoli in abbonamento riprendono con Giorgio Albertazzi, Paola Pitagora e Pippo Patavina in «La governante» di Vitaliano Brancati. La regia è dello stesso Albertazzi. Poi il 9 febbraio, un lunedì, toccherà a Michele Placido con «Uno sguardo dal ponte» di Arthur Miller. Insieme all'ex commissario Cattani ci saranno anche Guja Jelo e Karin Proia. La regia è affidata a Teodoro Cassano. Martedì 27 febbraio, Marco Columbro, Lauretta Masiero e Mariangela D'Abbraccio annunciano «Twist», pièce brillante di Clive Exton, tradotta da Marioli-

Placido e Karin Proia, e la Pitagora. Sotto: il duo Gaspare e Zuzzurro

na Brancati e diretta da Elio Coltorti, che verrà replicata la sarata seguente, il 28, ma fuori abbonamento.

Infine il 23 aprile, martedì, la rassegna della Ciat si chiuderà con Massimo Dapporto e Benedetta Buccellato che saranno protagonisti di un altro lavoro di Neil Simon, «Prigioniero della seconda strada». [p. g.]

sconti del 10%
agli abbonati a
"In Teatro a gonfie vele"

OMPHALOS
LIBRI
STAMPE GRAFICA T-SHIRT IDEE REGALO GIOCHI POSTER

VIA FOA 82 13100 VERCELLI tel 0161.217308
ORARIO 9.30-13.00 16.00-20.00

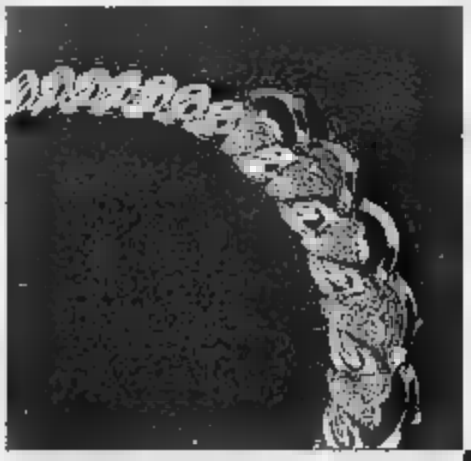

LA QUALITÀ
É IMPORTANTE
NEI GIOIELLI
COME IN QUALSIASI
ALTRA COSA
TU POSSIEDA

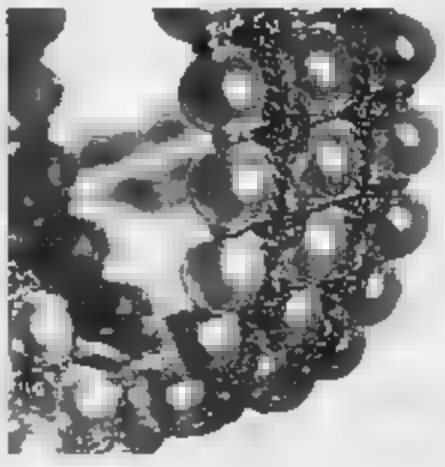

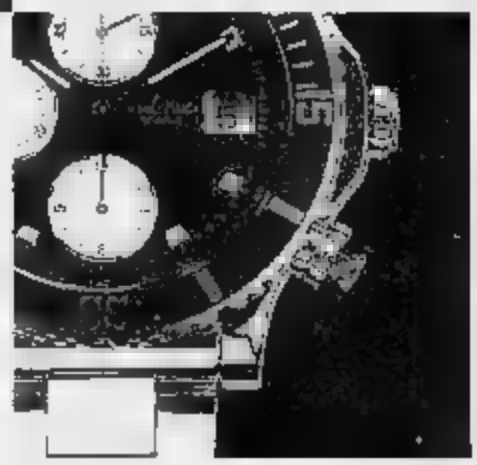

OCX
GIOIELLI

OCX GIOIELLI

VIA GUSTAVO ■ VALDENGO ▮

13051 BIELLA

TEL 015 32295

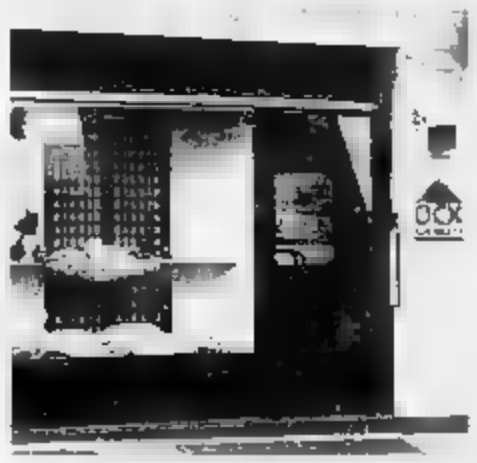

Molti cittadini evitano di pagare multe o tasse perché risultano «irreperibili»

Il Comune non scova 50 mila evasori

Mancati introiti per 25 miliardi

Il consigliere cdu **Paolo Chiavarino** (sopra) e l'assessore **Andrea Prele**

«Dalle casse comunali mancano parecchi miliardi. Il motivo? I mancati introiti derivanti dagli avvisi di mora non riscossi dall'amministrazione». La denuncia è contenuta in un'interrogazione urgente presentata da Paolo Chiavarino e Mauro Battuello. I due consiglieri comunali Cdu hanno fatto un sopralluogo negli uffici dell'Albo Pretorio al piano terra di Palazzo Civico e hanno scoperto che «ogni anno vi transitano mediamente circa cinquantamila "avvisi di mora" relativi a tributi di varia natura non riscossi in quanto non è stato reperito fisicamente o domiciliarmente l'intestatario oppure risulta sconosciuto».

Ma il numero degli avvisi per mancato pagamento è più alto, circa settantamila all'anno, confermano gli addetti all'Albo Pretorio Comunale. E il loro numero è in aumento, visto che con l'applicazione del nuovo codice della strada anche le multe non pagate entrano nelle cartelle esattoriali preparate dal Comune. Chiavarino e Battuello chiedono di sapere «come avviene la modalità di riscossione e il tentativo di reperimento del contribuente e quanto costa alla città il servizio di notifica degli avvisi che è affidato ad un'azienda concessionaria». Un servizio affidato alla Crt. L'avviso di notifica consegnato a domicilio da «trimestrali» pagati a cottimo. In caso di mancata consegna l'avviso torna all'Albo Pretorio, dove viene esposto per otto giorni in attesa che il contribuente si faccia vivo. In caso contrario parte, entro novanta giorni, un secondo sollecito di pagamento. E' caso in cui il destinatario risulti ancora irreperibile l'avviso torna definitivamente all'Albo Pretorio. E qui viene praticamente dimenticato. Gli addetti dell'Ufficio Comunale spiegano che il «secondo sollecito» vanno a buon fine» circa il 20 per cento delle richieste di pagamento. Così su 70 mila avvisi di mora, almeno cinquantamila restano inevasi. A quanto ammonta il mancato guadagno per le casse comunali? Difficile fare una stima precisa anche perché gli addetti dell'Albo Pretorio spiegano come esistano cartelle con richieste di pagamento per alcune centinaia di mila lire e altre per parecchi milioni. E' possibile comunque fare una stima per difetto. Se si stabilisce un cifra di 500 mila lire a pratica allora che si arriva a 25 miliardi. Rientrano in questo computo le tasse per lo smaltimento dei rifiuti, quelle di occupazione di suolo pubblico, ma anche quelle di competenza dell'Intendenza di Finanza o dello Stato.

Insomma, l'«irreperibile» non paga. E i «trucchi» per evadere le tasse comunali non sono molti. Ecco allora che c'è chi cambia l'indirizzo o varia la residenza più volte durante gli anni. In media ogni anno si registrano in città 45 mila variazioni anagrafiche e 65 mila immobiliari. Oppure c'è chi cambia il nome della società o dell'impresa. Così Chiavarino e Battuello chiedono di conoscere «quali iniziative intende urgentemente promuovere questa amministrazione al fine di migliorare sensibilmente e più efficacemente il recupero delle somme dovute da queste migliaia di contribuenti morosi».

Che cosa risponde il Comune. A giugno l'assessore Andrea Prele, pochi giorni dopo l'insediamento, aveva spiegato come la volontà del Comune sia quella di perseguire l'evasione. E a tal fine c'è anche un progetto «per la razionalizzazione delle informazioni sulle singole unità immobiliari». Certo, in questo modo si potrebbero recuperare soprattutto le evasioni relative alla tassa di smaltimento rifiuti e all'Ici. Ma l'idea dell'assessorato - cioè di collegare le informazioni fiscali con i dati anagrafici in modo che ogni variazione anagrafica si ripercuota immediatamente sulle in possesso del Comune sui proprietari e gli affittuari delle case - sembra l'unica percorribile per combattere contro i contribuenti morosi.

Maurizio Tropeano

L'incidente a Moncalieri durante la pioggia, vittima un operaio di 21 anni che stava andando al lavoro

Si schianta contro l'autobotte che non gli dà la precedenza

Giovanni Bazzu in una delle ultime foto, al mare. Lavorava da due anni in un'azienda di stampaggi industriali a Moncalieri

Doveva sposarsi la prossima estate
Il camionista: prima di ripartire ho guardato ma non l'ho visto arrivare

La Uno ha avuto il scoperchiato dopo il tremendo urto

Un operaio di 21 anni di Vinovo, Giovanni Bazzu, residente in via Europa 32/a, ha perso la vita ieri poco prima delle 7 in un pauroso incidente stradale avvenuto a Moncalieri, in corso Savona.

Il giovane era al volante della sua Uno, diretto alla fabbrica di stampaggi industriali «Bussetti» dove lavorava da quasi due anni. A poche centinaia di metri dalla ditta si è trovato improvvisamente la strada sbarrata dal rimorchio di un'autocisterna che svoltava a sinistra dopo essere uscita dallo stabilimento «Petrol Company» a destra della corsia sulla quale proveniva la vittima. Bazzu viaggiava probabilmente a velocità sostenuta, ha tentato disperatamente di frenare, ma l'auto ha slittato sull'asfalto viscido per la pioggia ed è finita sotto il camion.

Scena agghiacciante: l'impatto ha scoperchiato la vettura fino all'altezza del portabagagli, uccidendo il giovane operaio: è morto sul colpo, mentre il guidatore del camion, Leonardo Stravato, anni, foggiano d'origine ma residente a Moncalieri in strada Baranda 1/2, è rimasto illeso.

«Prima di svoltare ho guardato a destra e a sinistra - ha dichiarato ancora sotto choc il camionista ai carabinieri -. Non ho visto nessuno. Il tempo di ripartire e ho sentito il colpo». Tremendo: la forza d'urto della Uno ha spostato persino di qualche metro il rimorchio della pesante autobotte.

Giovanni Bazzu era il secondogenito di tre figli: nato a Carignano, si era trasferito a Vinovo con la famiglia: il padre Narciso, la madre Rosa, il fratello minore Davide e la sorella maggiore Silvia. «Aveva in programma di sposarsi la prossima estate, a luglio», raccontano disperati.

Per ricostruire l'esatta dinamica della tragedia e soprattutto per stabilire le responsabilità, i carabinieri nel nucleo Radiomobile di Moncalieri dovranno ora «leggere» i rilievi fotografici e le poche tracce pneumatici rimaste sull'asfalto bagnato: la Uno ha urtato e si è incastrata sotto l'autocisterna all'altezza dell'asse posteriore del rimorchio, che era già quasi completamente sulla corsia di marcia per Moncalieri.

Per estrarre il corpo della vittima sono dovuti intervenire i vigili del fuoco: traffico in tilt per quasi un'ora.

Marco Accossato

SAPER SPENDERE

Il fornaio è nei guai per la canna fumaria

UN fornaio «vicino di casa» turba i sonni di C. R. di Torino e scrive: «L'assemblea condominiale ha autorizzato il fornaio sottostante il mio alloggio (abito al primo piano) ad appoggiare al muro perimetrale comune verso il cortile una canna fumaria per lo smaltimento delle esalazioni del forno. Non possiamo più stendere la biancheria: è un'oca grigio-nera. Inoltre l'alloggio "gode" di una fonte di calore supplementare! Il fornaio dice che ormai lui ha avuto l'autorizzazione dell'assemblea (non ero presente, purtroppo) ed io non ho fatto opposizione entro i successivi 30 giorni come prevede la legge. Ho dunque le mani legate?».

Nient'affatto, secondo l'avvocato Lorenzo Profeta, che precisa: «Il lettore può fare causa al fornaio anche dopo mesi, in questo caso. Infatti, i 30 giorni validi per l'opposizione dopo una delibera condominiale riguardano delibere "annullabili", ma qui si tratta di delibera da considerare assolutamente "nulla"».

A conforto di questa affermazione, il legale cita la sentenza della Corte di Cassazione n. 9130 del 28 agosto 1993, sezione II, su un caso analogo a quello descritto dal lettore: «In tema di condominio di edifici è nulla (e non soltanto annullabile) la delibera dell'assemblea presa a maggioranza che approvi una utilizzazione particolare da parte di un singolo condomino di un bene comune, se tale diversa utilizzazione reca pregiudizio ai diritti altrui, quali asservimenti, immissioni o molestie lesive del diritto degli altri condomini alle cose e servizi comuni o su quelle di proprietà esclusiva di ognuno dei condomini».

Ed ecco che cosa potrebbe fare il lettore per difendere i suoi diritti: «Chiamare nella stessa causa tanto il condominio quanto il fornaio per fare dichiarare nulla la delibera e costringere il fornaio al ripristino delle cose com'erano prima oppure chiamare in causa soltanto il fornaio».

★I piani pilotì, cioè il porticato aperto il cui soffitto è il pavimento dell'alloggio sovrastante, al centro dell'attenzione di più d'un lettore, tra i quali Sergio S. di Collegno e Antonino D. di Torino, che chiedono se si possa ottenere a spese del condominio la coibentazione così come accade per i passi carrai. L'avvocato Lorenzo Profeta sostiene di sì e cita la sentenza n. 3405 della Cassazione civile, del 9 maggio 1988, sezione III: se in un condominio, una proprietà esclusiva di un appartamento subisce danni a causa di difetti delle parti comuni che si devono imputare all'originario costruttore-venditore, il proprietario dell'alloggio può chiedere al condomino, in base all'articolo 2051 del codice civile, di provvedere ad eliminare le caratteristiche dannose dell'immobile, mentre resta irrilevante la possibilità di rivalsa nei confronti del costruttore».

★«Il nostro amministratore - scrive un lettore che vuol restare anonimo - ha fatto un contratto con un parente per le pulizie nel condominio (quattro palazzi). Chi dovrebbe pulire è un pensionato che risulta neppure iscritto alla Camera di commercio. E' regolare?».

«No, non è regolare - sostiene l'avvocato Lorenzo Profeta -, ed è fonte di guai. Le imprese di pulizia devono essere iscritte nel registro delle ditte o nell'albo delle imprese artigiane per l'art. 1 della legge del 25 gennaio 1994 n. 82 e l'iscrizione può avvenire soltanto se ricorrono determinate condizioni (art. 2 della legge). Sono anche previste sanzioni per il condominio che si serva di imprese non iscritte o cancellate dal registro o dall'albo o le cui iscrizioni sia stata sospesa».

★Maria Manzino di Noli voleva sapere come si fa a togliere i pinoli dalle pigne: ho raccolte in montagna - scrive - e vorrei togliermi una soddisfazione». La risposta semplicissima da Bianca delle conserve: «Le pigne devono essere disposte in luogo assolato e seccare, si apriranno da sole e si potranno quindi togliere i pinoli che dovranno poi essere sgusciati».

Simonetta

In libertà vigilata

Assalto a polizia Torinese e Cc i 4 arrestati

Sono tornati a casa i quattro giovani arrestati mercoledì in corso Cincinnato dove avrebbero circondato la polizia per impedire l'arresto di un loro amico (ancora detenuto). E per tutta la giornata di ieri hanno temuto il peggio: il pm Pellis aveva chiesto per due, Pietrantonio Zinna e Nicola Lofoco, la custodia cautelare in carcere. Il gip Filippini li ha rimessi in libertà con l'obbligo di presentarsi una volta la settimana in commissariato. Con i due sono tornati a casa anche Roberto Vallone e Massimiliano Margherito (difesi dagli avvocati Nisi, Foti e Gribaudi). La polizia era intervenuta per arrestare un ragazzo che era stato visto gettare una bustina di hashish. La fidanzata s'era messa a gridare chiedendo aiuto. E una trentina di giovani avevano circondato la pattuglia, con atteggiamento minaccioso. I quattro hanno negato.

dall'1/10/1995
per il
RINNOVO PATENTE
la massima semplificazione delle procedure
si trova nell'autoscuola o studio di consulenza automobilistica di Vostra fiducia.
U.N.A.S.C.A.
(unione nazionale autoscuole e studi di consulenza automobilistica)

ORGANIZZAZIONE SURGOARZILLI
Cattodolcione
PANETTONI MAINA
IN COLLABORAZIONE CON
ART CASA D'ARTE
PRESENTANO
"I DOLCI INCONTRANO L'ARTE"
BAMBOLE DA COLLEZIONE ED OGGETTI D'EPOCA
Vi aspettano
Domenica 12 Novembre
dalle ore 15 alle ore 19,30
in via Catania, 9 a Torino
DEGUSTAZIONE GIANDUIOTTI
caffarel ...dal 1826 Cioccolato d'Autore

STUFE
di tutti i tipi
autonomia di 8 -
provera & C. S.p.A.
TORINO - Lungo Dora Napoli, 32
Tel.

SABET
TAPPETI PERSIANI
P. Arbarello 2
Tel. 561.78.57

DeWan
regali e bijoux
via Roma 98
In novembre un bellissimo omaggio attende tutte le clienti

DAL 16 AL 19 NOVEMBRE AL
PALASTAMPA di TORINO
EROTICA TOUR '95
Dalle ore 17.00 alle 02.00
4 giorni di emozioni all'insegna del divertimento e della trasgressione
SHOW GIRLS e STRIP MEN
LAP DANCE - LA CITTA' DELLE DONNE - PEEP SHOW
CLUB PRIVE' CON TANTE ATTRAZIONI E SORPRESE
FINALMENTE ANCHE A TORINO
UN MARE DI BRIVIDI...

Per informazioni: tel. 011/5611262 - 144662914

ABBIAMO
MESSO
IN MOSTRA
L'ETERNA
GIOVINEZZA.

Venite ad ammirare la bellezza

inscalfibile degli orologi

in ceramica high-tech.

Tutti i modelli Rado sono a vostra

disposizione presso la Gioielleria Arnaldi

dal 13 al 18 novembre.

GIOIELLERIA ARNALDI BIELLA VIA ITALIA 3

RADO
Switzerland

BIVERBANCA
CASSA DI RISPARMIO DI BIELLA E VERCELLI

LA STAMPA
VERCELLI-BIELLA
E VALSESIA

Domenica 12 Novembre 1995 n. 39

VERCELLI via Duchessa Jolanda 20, tel. (0161) 217.850/51.747
BIELLA via Repubblica 29, tel. (015) 26.191/252.23.71

BIVERBANCA
CASSA DI RISPARMIO DI BIELLA E VERCELLI

A Vercelli il primario lancia l'sos

Solo urgenze al Trasfusionale

VERCELLI. Drammatico sos dal Centro trasfusionale del «Sant'Andrea»: da domani si faranno solo gli esami indispensabili per il funzionamento dell'ospedale (quelli per le trasfusioni, gli interventi chirurgici, il controllo sugli anticoagulanti), tutti gli altri sono sospesi. Dunque, stop agli esami sui sieropositivi e sui malati di Aids (compresi i detenuti in carcere), sui donatori di midollo, ai rilievi specialistici sulla coagulazione, etc.

Il "blocco totale di tutti gli esami non urgenti" è stato annunciato dal primario Mario Roccella Conti per il gravissimo problema della carenza del personale tecnico, più volte denunciato e mai risolto. «Ho avuto 14 tecnici - dice il primario - ne abbiamo quattro».

Per denunciare la situazione, la dottoressa Roccella Conti ha scritto al direttore generale supplente dell'Usl 11, Marrone, al direttore sanitario, Brusa, all'assessore regionale alla Sanità D'Ambrosio, al prefetto e alla procura della Repubblica. A tutti ha annunciato l'intenzione, appunto da domani, di fare soltanto gli esami indispensabili, cioè l'immunoematologia, la coagulazione di routine, la valutazione delle unità di sangue. E per giunta potrà farlo solo utilizzando i medici (in tutto cinque, lei compresa) e i biologi (due) al posto dei tecnici che mancano.

«Fino a poco tempo fa - spiega il primario - avevamo sei tecnici, adesso siamo scesi a quattro, o meglio, a tre e mezzo, visto che una è appena diventata mamma e quindi non può garantire la reperibilità». Se si tiene conto che il Centro trasfusionale è aperto tutti i giorni, dalle 8 alle 20 (il sabato fino alle 16, la domenica fino a mezzogiorno) si comprende come i turni di lavoro siano proibitivi, visto che l'organico ideale prevede 14 persone.

«Dobbiamo inoltre tenere conto - aggiunge la dottoressa Roccella Conti - che dal prossimo 1° gennaio noi dovremmo garantire il servizio anche agli ospedali di Borgosesia e Varallo, cui fino ad ora provvede Biella. Ho già fatto sapere ai responsabili dell'Azienda sanitaria che siamo in grado di farlo se ci verranno dati in forza almeno otto tecnici e laboratorio».

Il primario del servizio di Immunoematologia e trasfusione non vuole fare polemiche. Osserva: «I responsabili dell'Usl stanno sicuramente cercando soluzioni, devono fare in fretta perché, in queste condizioni, è impossibile garantire un servizio efficiente e serio alla cittadinanza».

Enrico De Maria

Al Trasfusionale mancano i tecnici

Biella, approda all'udienza preliminare l'inchiesta sul viadotto del Cervo

Ponte crollato, l'Anas dal gip

Alla sbarra i 14 direttori dell'organismo statale, succedutisi dall'88 al '94. L'accusa è di disastro colposo: nonostante le segnalazioni di pericolo, nessuno prese provvedimenti

BIELLA. La giustizia riesce a fare meglio dell'Anas. A due anni dal crollo del viadotto sul torrente Cervo, la ricostruzione è a buon punto e sarà terminata. Invece martedì 22 si terrà la prima udienza preliminare che, davanti al gip Bernardini, vedrà sfilare i vertici dell'organismo statale che si sono succeduti dall'88, anno di inaugurazione dell'opera, fino al '93.

I pm Maria Luisa Ferrari e Federico Panichi hanno infatti chiesto il rinvio a giudizio di 14 indagati: Francesco Ferrazzin, Luigi Oliva, Carlo Bucci, Gennaro De Luise, Armando Albanese, Diego Natale Mina, Francesco Sardina, Giancarlo Fattorini, Riccardo Tumani, Ennio Paolucci, Carlo Lucio Calò, Arnaldo Tessieri, Alfonso Bellusci e Ennio Prigionieri.

Tutti sono accusati di disastro colposo perché, secondo il teorema dell'accusa, non fu preso nessun provvedimento di fronte a numerose segnalazioni tecniche, ripetute in anni diversi, che indicavano una sempre maggiore erosione dei pilastri. E nel pomeriggio del 24 settembre del '94 solo la buona sorte, unita alla prontezza di un cantoniere che diede l'allarme in tempo, impedì che si verificasse una strage: l'addetto dell'Anas si accorse che la ringhiera in ferro si stava accartocciando e capì che la costruzione stava per cedere. L'uomo chiese l'intervento dei vigili del fuoco che chiusero la strada al traffico: qualche istante dopo mezzo viadotto finì in acqua.

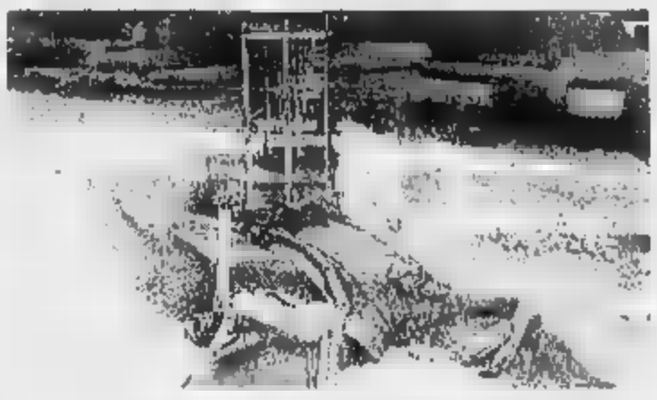

Va all'esame del gip l'inchiesta dei pm Ferrari e Panichi sul viadotto crollato

Così ora, se il cantoniere ha già ricevuto un encomio, la direzione dell'Anas deve comparire davanti al giudice. Dopo una lunga ed accurata indagine, i due pm hanno ritenuto che per imprudenza ed imperizia, non è stata riconosciuta come inadeguata una struttura pericolante. La contestazione risale anche ai primi anni della costruzione, che non sarebbe stata realizzata secondo la reale necessità. In questi mesi d'inchiesta si sono aggiunte numerose perizie e controperizie, rendendo il fascicolo talmente voluminoso e pesante da essere trasportato con il carrello.

Singolare il fatto che nessuno dei due sostituti procuratori, titolari dell'inchiesta, possa sostenere l'accusa davanti al gip. Il pm Ferrari da tempo lavora al tribunale di Milano, il collega Panichi lascerà la procura cittadina martedì mattina, quando partirà per la pretura di Genova.

(d. p.)

I promossi della SETTIMANA

IL COMUNE DI TRINO. A nome dell'amministrazione, il sindaco Giovanni Tricerri (foto) organizza un'assemblea per dire «grazie» a tutti coloro che hanno aiutato, in qualunque modo, la popolazione trinese nei terribili giorni dell'alluvione. E, nel consegnare i diplomi di riconoscenza, Tricerri assicura che i trinesi sono a disposizione di tutti quanti, un domani, possano avere bisogno di loro.

ANTONIO MONTORO. Il consigliere comunale di Biella dimostra che l'opposizione non significa soltanto polemica, ma può essere costruttiva: i suoi dossier registrano con meticolosità le soprattutto non sono urlati, le cose che non funzionano in città. E a Palazzo Oropa c'è già chi lo chiama il «Pierino» del sindaco Susta.

ANTONIO GUIDI. L'ex ministro della Famiglia, che aveva accompagnato a Vercelli i bambini ruandesi, condivide pubblicamente, in diretta su Rai3 fin «Chi l'ha visto?», i timori di padre Minghetti e invita tutti, Farnesina e governo compresi, ad assicurarsi della reale situazione in Ruanda prima di rimpatriare i piccoli ospiti della Bertagnetta.

GLI ALPINI BIELLESI. Ancora una volta le «penne nere» si mobilitano per obiettivi di grande rilevanza sociale: offrono il loro contributo per ricostruire una scuola alessandrina gravemente danneggiata dall'alluvione del novembre scorso. L'Ana di Biella ha lanciato un appello chiedendo un ulteriore sforzo per completare i lavori entro gennaio.

L'ASCOM DI VERCELLI. L'associazione si impegna ad allestire un altro Natale indimenticabile ai bambini vercellesi e assicura il proprio appoggio all'arcivescovo sull'importante progetto del museo del Tesoro del Duomo.

BANCA. La banca, nata dalla fusione delle Casse di Biella e Vercelli, nel fine settimana mette a disposizione del capoluogo laniero il suo vasto posteggio tra via Arnolfo e via Garibaldi. Poter parcheggiare in pieno centro il sabato pomeriggio è un grosso risultato.

Il Biellese in ansia per i piccoli venuti alla luce al Degli Infermi dopo solo 34 settimane di gravidanza

Nati prematuri, 2 gemelli lottano per la vita

Andrea e Stefano di Biella sono ricoverati al S. Matteo di Pavia

PAVIA. Sono arrivati poco dopo le 16 a bordo di due ambulanze con unità di rianimazione Andrea e Stefano, nati venerdì mattina al Degli Infermi di Biella, dopo appena 34 settimane di gravidanza, e subito presi in cura dall'équipe del professor Giorgio Rondini del Policlinico San Matteo. Sono stati messi in due culle sterili che riproducono l'umidità e il calore del ventre materno; anche la respirazione è artificiale. Piccoli come sono (pesano appena un chilo e 750 grammi), presentano gravi problemi perché i loro polmoni non sono del tutto formati.

«Sono effettivamente due bimbi molto piccoli, ma per ora non è un problema - afferma il medico di turno del reparto che per primo ha visitato i gemellini -. L'importante è che reagiscano bene alle cure. Nella loro situazione sono numerosi i problemi che possono insorgere e soltanto tra 48 ore a partire da quando li abbiamo presi in cura, potremo stabilire se sarà necessario cambiare o meno il tipo di terapia».

Andrea e Stefano sono un'ennesima scommessa per i medici del reparto del San Matteo e tutti si augurano che possano imitare Celeste ed Alice Manera, altri due gemellini nati prematuri che, nonostante le gravi crisi che hanno dovuto affrontare, ce l'hanno fatta e da un mese sono tornati a casa, circondati dall'affetto dei genitori e dei parenti.

I due piccoli sono i primogeniti di Gianni Crema, impiegato di banca, e Patrizia Minutillo che fino all'inizio della gravidanza aveva gestito una pizzeria e che aveva abbandonato l'attività proprio per pensare ad essere mamma. La coppia era già stata al Policlinico San Matteo, nel reparto di Ginecologia, perché Patrizia Minutillo aveva avuto segni di una interruzione di gravidanza. Sottoposta alle cure del caso, il suo quadro clinico era migliorato e la donna da un mese aveva potuto far ritorno a casa.

Ma venerdì mattina, verso le 5, è stata costretta ad un ricovero urgente all'ospedale di Biella perché Stefano e Andrea volevano nascere. Con parto cesareo i bimbi sono venuti alla luce, ma hanno subito presentato le difficoltà respiratorie dei prematuri. Per un giorno sono stati accuditi dai medici del Degli Infermi che, visto l'aggravarsi della crisi, hanno pensato di mandarli a Pavia, dove il professor Giorgio Rondini ha già compiuto veri miracoli, riuscendo a risolvere ad esempio i seri problemi di una bimba nata di soli 450 grammi. Adesso spetta però soltanto ad Andrea e a Stefano vincere la loro lotta per la vita.

Emanuela Ferrandi

L'équipe del S. Matteo di Pavia ha compiuto veri miracoli con i bimbi nati prematuri. Ora la sfida è per i due gemellini biellesi

IL TEMPO IN PIEMONTE E VALLE D'AOSTA

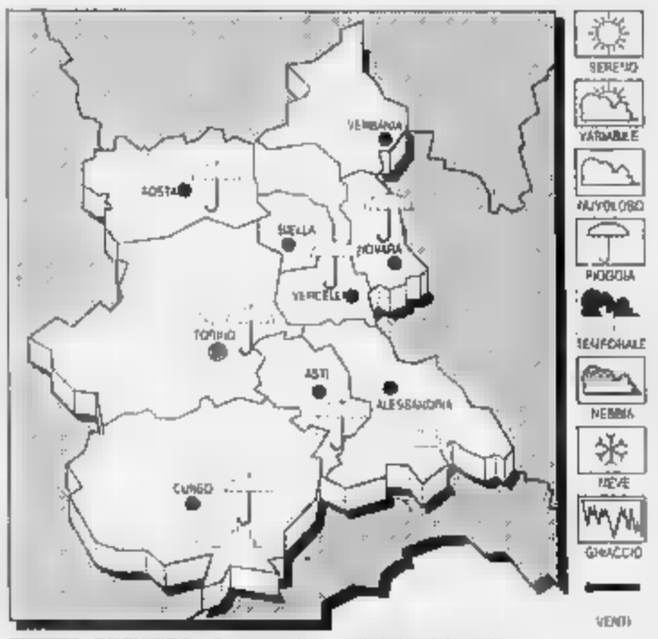

TEMPO PREVISTO. Cielo molto nuvoloso con precipitazioni diffuse a persistenti.

TEMPERATURA. In lieve aumento i valori minimi.

VENTI. Moderati meridionali.

TENDENZA TEMPO. Condizioni di tempo perturbato con diffuse precipitazioni.

LE TEMPERATURE
IERI A VERCELLI
min: 14; min: 8; media: 11
OGGI A
Max: min: 5; media:

TEMPERATURE IN PIEMONTE
Torino 9, Alessandria 13; 10; Asti 13; Cuneo 12; Novara 12.

Referendum La Stampa

I dieci chef più votati domani alla «Bucunà»

FONTANETTO PO. La trattoria «La Bucunà» ospita domani la serata di gala del referendum indetto la primavera-estate da «La Stampa» sui migliori ristoranti del Piemonte e della Valle d'Aosta.

I dieci chef più bravi, nel giudizio lettori (erano arrivati in redazione più di 59 mila tagliandi), riceveranno appunto domani il premio. Organizza «La Bucunà», dei coniugi Carlo Bertola e Andrea Lomen, che si è aggiudicata il primo posto.

In programma, dalle 20,30, una super-cena (esclusivamente su invito) in cui i «magnifici dieci» proporranno i loro piatti migliori, dall'antipasto al dolce.

Ritireranno il premio, oltre alla Bucunà, il Picchio rosso di Centallo, la Taverna di Boves, l'Alp Hotel di Pralungo, l'Antica Osteria di Biella, il Caminetto di Aosta, la Pineta di Roccabruna, la Primavera di Alessandria, il Due G di Nizza Monferrato e l'Afra di Vercelli.

(d. b.)

CHARLOT
Via Mazzini, 51
COSSATO (BI)
Tel. 015 / 925.224
Cappelli - Pelletteria - Valigeria
Accessori abbigliamento

Borsalino • Piero Guidi
The Bridge • Delsey

Borsalino · PIERO GUIDI · THE BRIDGE · DELSEY PARIS

Una mina per Bagnasco a poche ore dalla seduta del Consiglio comunale

Lega e Rc all'assalto della giunta

Rifondazione e Carroccio sparano a zero contro l'esecutivo: non ha fatto scelte, non affronta i problemi. E in aula cambia la «geografia» dei partiti: Mani pulite leader dell'opposizione

Battaglia anche in Provincia

Una «maratona» a tre puntate e il riso dividerà gli schieramenti

VERCELLI. Domani pomeriggio alle 14.30, inizia la grande «maratona» del Consiglio provinciale. E non è un'iperbole: anche il presidente Valeri ha programmato tre tappe per riuscire a venire a capo di un ordine del giorno lungo due pagine. Diciannove i punti da discutere, e alcuni di questi si annunciano battaglieti e spigolosi.

Già l'esordio, con le «comunicazioni» del presidente, innescherà le prime risse. Anticipa Gilberto Valeri: «Sarà un cappello politico, che richiederà senz'altro tempo». Probabilmente il presidente annuncerà il passaggio di Francesco Zanotti da Forza Italia ad An e risponderà a una lettera di Forza Italia mettendo i puletti attorno alla sua maggioranza.

Quindi sarà la volta di nove delibere da ratificare, ma su questo argomento sono tutti d'accordo nell'ammettere che si tratta di ordinaria amministrazione.

Il programma continua con la nomina della commissione speciale d'inchiesta, che dovrà indagare sulla vertenza tra l'ente e la Termotecnica Orobica. Nella seduta precedente il confronto politico per decidere l'istituzione si protrasse per ore, ma questa volta non sarà così. Lo assicura Luca Pedrale (Fi): «Nella riunione preliminare ci siamo già accordati per nominare nella commissione un rappresentante o due per ogni gruppo».

L'aula invece tornerà a ribollire quando si parlerà del «regolamento speciale per la coltivazione del riso nella provincia di Vercelli» che dovrebbe contenere riguarderà sostanzialmente due punti: la distanza delle risaie dalle case e la qualità del riso da coltivare in asciutta. La maggioranza propone 200 metri, riducibili a cento se i sindaci lo riterranno opportuno nei propri comuni. La minoranza invece vuole ridurre fin da subito a cento i metri di rispetto. E' probabile che ad assistere al dibattito nella sala delle Tarsie arrivino diversi gruppi di agricoltori e il clima potrebbe davvero farsi «caldo». Un match tutto da vedere tra «verdi» e «coltivatori», in cui l'esito non è del tutto scontato.

Se il riso non monopolizzerà tutta l'attenzione dei consiglieri, anche ai valsesiani dovrebbe toccare un po' di spazio. Due i punti che li riguardano: una proposta di legge da girare alla Regione per «istituire l'Azienda Usl della Valsesia» e l'organizzazione del suo circondario. Ma su questi argomenti Pedrale si dichiara «non del tutto convinto» e intende riunire domani mattina il suo gruppo per decidere la linea comune da tenere.

Facile invece dovrebbe essere trovare l'accordo per costruire la prima rotonda «europea» sull'innesto della strada delle Grange con quella per Trino. E' un progetto che piace al presidente perchè sarebbe il primo tentativo in Piemonte di anellire il traffico con un sistema intelligente già ampiamente sperimentato in Francia e in Svizzera. Le spese, contenute, sarebbero coperte attingendo dai 700 milioni che l'Enel ha messo a disposizione per la convenzione per la centrale di Trino.

Infine la seduta prevede l'approvazione del nuovo statuto con l'istituzione del presidente del Consiglio e di un suo vice. La prescelta potrebbe essere Antonella Carizzano (Lega), ma domani non si voterà. E non parlerà nemmeno i revisori dei conti fino al «bis» del 20 novembre. **[d. b.]**

VERCELLI. Forza Italia si spacca e genera, per resurrezione, il gruppo di Mani Pulite. Emanuele Caradonna abbandona Civitas e l'ex sindaco Baracchi per approdare tra i radaelliani, casa psdi che replica e bacchetta («Caradonna ha aderito al Sole, i transfughi di Ferri - sbotta il referente provinciale, Tasso -. Non può dire che il psdi lo seguirà»: Mani pulite). Rifondazione e Lega invece si uniscono (ma solo per una conferenza stampa) e annunciano battaglia contro una «giunta attendista, troppo riflessiva». Che, bando agli eufemismi, è cambia o muore.

sarà certo un Consiglio di routine, quello che si riunirà domani alle 15, in Comune. Dietro al maxi-ordine del giorno, che spazia dalla mozione sui civich condannati alla proposta di nominare vertici ristretti nelle aziende municipalizzate, spunta la nuova «geografia» dell'assemblea, con Mani pulite che diventa primo partito di opposizione, lasciando Forza Italia a quota tre consiglieri. Ma spunta, anzi incombe, la protesta di Rifondazione e Lega.

A tre voci e a poche ore dall'assemblea, Claudio Alessio e Dario Roasio (Rc), e Francesco Borasio (Lega Nord), fanno sapere di essere, quanto meno, «imbarazzati». Perchè? Perchè l'amministrazione Bagnasco è nata anche con i voti e il placet più o meno ufficiale di Rifondazione e del Carroccio, ma adesso l'esecutivo latita, risponde alle interrogazioni in modo evasivo, incompleto. E, soprattutto, non ha fatto scelte, non ha affrontato i grandi problemi.

Quali sono i temi dimenticati? L'occupazione, il caso Vercelli parcheggi, l'inceneritore, la macchina comunale (il «j'accuse» di Rc è sulla pianta organica e gli esuberi o le mancate professionalità, sulla nuova area informatica in un Palazzo civico con impianti elettrici tutti da rifare). E ancora la trasformazione delle municipalizzate (vedi Borasio: «Si è riunita un commissione ad hoc, è nata l'idea di un'azienda unica pluriservizi, ma l'esecutivo continua a non pronunciarsi»).

Rifondazione e Lega pensano di chiedere la convocazione di un Consiglio per parlare del personale, ma non basta. E l'«ultimatum» è firmato Roasio: «Non vogliamo assessorati o un tornaconto. E gli imbarazzi non sono solo nostri, ma c'è chi li confessa anche in maggioranza. Insomma, o si cambia registro o tutti a casa».

Gabriele Bagnasco però non si scompone: «Giunta lenta? Riflessiva certamente sì. Vogliamo fare le cose in modo ragionato e corretto, anzichè essere approssimativi come è accaduto ad altri in passato». E i problemi dimenticati? «Abbiamo scelto di affrontare prima l'arretrato, come i contenziosi o le questioni urbanistiche». Senza tralasciare il resto. «Sul personale, abbiamo appena firmato un accordo di base con i sindacati». Che a Rc e Lega però non piace. Guerra?

Martini

Da sinistra **Francesco Borasio** consigliere Lega Nord e **Dario Roasio** di Rifondazione comunista

Il sindaco **Gabriele Bagnasco**

Un'inchiesta

«Soddisfatti del sindaco»

VERCELLI. Tre vercellesi su quattro sono soddisfatti dell'operato del sindaco Gabriele Bagnasco. Un'indagine della «Datamedia» commissionata dalla Rai regionale della Lombardia ha stabilito che il 75,4 per cento dei vercellesi è di questa opinione.

L'inchiesta ha interessato 54 capoluoghi di provincia: Bagnasco è al quinto posto, preceduto nell'ordine da Antonio Bassolino (Napoli, 88,2 per cento), Marcello Meroi (Viterbo, 87,7), Italo Falcomata (Reggio Calabria, 78,6) e Giancarlo Cito (Taranto, 78,5). Per quanto riguarda il Piemonte, Bagnasco è Vercelli sono nettamente in testa; seguono a distanza Torino con Valentino Castellani (13° posto, 68,7 per cento), Biella con Gianluca Susta (21°, 64,0), ed Alessandria con Francesca Calvo (22°, 62,9). **[w. ca.]**

Andrà a Imperia

Luigi Carli ha lasciato la Pretura

VERCELLI. Ieri era l'ultimo giorno di Luigi Carli procuratore della pretura. Dopo sei anni il magistrato genovese torna in Liguria (meta da tempo inseguita) per diventare procuratore della Repubblica al tribunale di Imperia. Si chiude così la lunga parentesi scandita da inchieste eccellenti che gli hanno valso il soprannome di «Di Pietro delle risaie».

E' stato infatti Carli ad avviare l'inchiesta inceneritore che, conclusa per competenza dal collega del Tribunale Scalia, il 1° ottobre '92 ha portato in carcere l'ex sindaco Fulvio Bodo (l'unico condannato, per tentata concussione) e sei assessori poi assolti in primo grado.

Proprio recentemente la Cassazione ha confermato in via definitiva le condanne contro Bodo per altri due casi aperti da Carli: la «pensione d'oro» (fittizia assunzione all'Interimmobiliare con contributi milionari a carico del Comune) e il rimborso spese del viaggio in Sardegna per un convegno fantasma.

Infine - è storia di questi giorni - l'inchiesta sui falsi pensionati che Carli lascia in eredità al suo successore non ancora nominato: nel mirino della procura sono finite 150 persone (ex dipendenti di partiti, sindacati, associazioni di categoria) per le quali sono in corso verifiche incrociate tra i versamenti previdenziali denunciati e quelli realmente fatti **[f. co.]**

Il sindaco ha risolto un problema annoso

Finalmente le ruspe nella casa dei ratti

VERCELLI. Detto fatto: gli abitanti di porta Casale sono stufi di vivere fianco a fianco con i ruderi di Corso De Rege e il sindaco ordina la demolizione. E' la risposta più chiara a chi vorrebbe accusare l'amministrazione di lentezza. Gabriele Bagnasco, dopo aver sentito le lamentele dei rappresentanti del quartiere di porta Casale, ha firmato l'ordinanza con cui stabilisce che ciò che resta delle vecchie case venga abbattuto dalle ruspe.

Solo due giorni fa il presidente del comitato Vecchia Porta Casale, Guido Manolli, denunciava alla Stampa il degrado di un'intera zona abbandonata a se stessa da oltre vent'anni. Migliaia di metri quadrati, che negli Sessanta avrebbero dovuto diventare un ricco centro commerciale, sono la tana preferita dei topi e il luogo d'incontro di barboni e drogati. La Sovrintendenza bloccò i lavori della ditta Balbis dopo aver trovato tra le vecchie macerie un muro romano, e poi se ne dimentico.

Ma quello che non si è potuto fare in cinque lustri è stato realizzato in poche ore. Gabriele Bagnasco ha stabilito date e modalità. La ditta proprietaria delle case dovrà presentare un piano di demolizione e procedere a cancellare l'obbrobrio entro i prossimi dieci giorni. «Ho informato la Sovrintendenza della decisione - dice il sindaco -, e ho approfittato dell'occasione per chiedere un incontro urgente con gli esperti». I problemi degli «esperti» con Torino evidentemente non riguardano solo corso De Rege, e forse anche la sorte del palazzo di via Giovenone potrebbe ritornare sul tavolo del sindaco.

Manolli è contentissimo e quasi non ci crede. «Speriamo - afferma - che adesso la ditta accetti di accollarsi le spese della demolizione e non crei altri ostacoli». Dopo tanti anni è difficile credere di averla spuntata. «Tutto il rione - dice - scenderà in strada al primo colpo di piccone per brindare a champagne, e il primo bicchiere sarà per il sindaco». **[d. b.]**

In Seminario

Oggi i premi del concorso Filippone

VERCELLI. Oggi, alle 15,30, in Seminario, si svolgerà la premiazione del 12° concorso di poesia dialettale «Cesare Filippone», organizzato dal Club '34.

La commissione giudicatrice, presieduta da Francesco Leale, è riunita l'altra sera, ha esaminato le opere presentate, una quarantina, e ha scelto i tre primi premi che verranno appunto resi noti oggi.

Il «Filippone» è uno dei concorsi preferiti nel panorama della poesia dialettale: lo scorso anno fu appannaggio di due autori: Valerio Rollone, di Livorno Ferraris, e Gottardo Mostini, di Romagnano Sesia.

Anche quest'anno, farà da importante supporto musicale alla premiazione l'esibizione dei due Celti, Alceo Mantoan e Beppe Scarparo, che, Filippone, costituirono, negli Anni Settanta, la più celebre e amata «band» della musica folk vercellese. E' previsto l'intervento dell'arcivescovo Tarcisio Bertone, sempre vicino al mondo della poesia e della musica popolare **[f. l.]**

Appello del Comune alla città per la «diretta» con Rete 4

Ruanda, catena di solidarietà domani davanti al Municipio

VERCELLI. Una mattina di ottobre, davanti alla Bertagnetta. Un esercito di studenti difende i sei piccoli ruandesi che il governo Dini vuole rimpatriare. Vercelli protesta e la sua voce arriva all'Italia intera.

Domani quel miracolo della solidarietà dovrà ripetersi. Davanti al Municipio, a mezza sera, per un collegamento in diretta con Rete 4 e «Giorno per giorno», la striscia quotidiana condotta da Alessandro Cecchi Paone. Il Comune, con la voce dell'assessore all'Assistenza, Mariapia Massa, chiama a raccolta i vercellesi: dalle 17,30, mamme, studenti, famiglie, anche chi non è riuscito ad ingrossare il gruppo davanti alla Bertagnetta, a fine ottobre, è invitato davanti alle telecamere.

E' interromperà per un momento anche il Consiglio comunale perchè sindaco, giunta, l'intera assemblea (che per la Bertagnetta si è unita dimenticando diatribe e schieramenti), possano raccontare l'avventura di padre Minghetti e dei suoi bambini, a cui vogliono regalare un lieto fine.

Il caso Ruanda domani sarà su Rete 4

Quella dei vercellesi una testimonianza muta, ma importante. Dall'altra parte, chi seguirà la trasmissione, potrà vedere una città unita, forte, che chiede garanzie per il rimpatrio piccoli profughi: garanzie di pace nella loro terra di origine, garanzie di una famiglia pronta ad accoglierli.

All'appello del Comune hanno già risposto i genitori della scuola «Don Bosco», che per venerdì prossimo hanno convocato un'assemblea pubblica al teatro Belvedere, in Randaccio. Anche quello sarà un appuntamento a cui non mancare. Con l'aiuto di padre Minghetti, la città deve fare il punto della situazione.

Finora infatti, a bloccare il rimpatrio dei sei bambini, è la decisione dei medici e del giudice tutelare. Non sono ancora guariti, hanno detto i medici del Sant'Andrea al magistrato. Domenico Attimonelli ha disposto in questi giorni la seconda visita specialistica (dopo quella della Prefettura) per i piccini. Un'altra serie di controlli, chiesti dal Servizio di neuropsichiatria dell'Usl, impegnerà invece tutti gli ospiti della Bertagnetta per sei mesi.

La posizione del governo però non è cambiata: in Ruanda c'è pace, dice la Farnesina. L'ha scritto anche il presidente della Repubblica alla Croce rossa vercellese: grazie del lavoro, ma i piccoli non restano. **[r. m.]**

LETTERE AL GIORNALE

Fossale replica a Roberto Rosso

Leggo che l'on. Roberto Rosso, nel contesto di uno dei suoi tanti argomenti di giornata, tocca di nuovo il tasto del «tradimento» della Lega. Capisco che, quando abbiamo problemi in casa, si debba cercare di spostarne la portata, parlando d'altro. Comprendo anche che gli yesman di Berlusconi perdano la minima occasione di buttare fango sulla Lega: non ci hanno infatti perdonato e non perdoneranno mai di essere riusciti a neutralizzare il loro tentativo di monopolizzare il potere in Italia.

Ripeto: la parola tradimento la posso capire (non certo dividerla) in bocca a Berlusconi che fa affari da sempre e politica da ieri, ma masticata da chi fa politica da qualche lustro mi fa senso. O mi sbaglio? Debbo quindi, perché forzato, fare alcune precisazioni.

La Lega sottoscrisse un patto con Forza Italia in vista delle elezioni politiche del marzo '94, questo schieramento che coinvolse altre forze fu battezzato «Polo delle Libertà» e si presentò al Nord con liste unitarie in contrapposizione ed in concorrenza ad Alleanza Nazionale che presentò liste proprie. Berlusconi volle successivamente stringere al Sud un patto con An per battere la sinistra ed avere i numeri per governare il Paese.

Non è che non sapessimo che il programma politico di An fosse differente, se non addirittura antitetico al nostro, ma l'allora voglia di governabilità da parte della gente ed il rischio di crack finanziario, ci convinse ad accettare ponendo, però, precise condizioni: pensavamo che il progetto liberista e federalista, antistatalista ed antiassistenzialista, sottoscritto da Lega e Forza Italia, potesse avere in seguito la meglio sui programmi di An. Ma non fu così: otto mesi di governo Berlusconi (con Fini) hanno significato 32 settimane di tensione e promesse mancate.

All'impegno di abbattere lo stato centralista, di attuare il federalismo, di staccare gli interessi dello Stato da quelli della Fininvest, della Standa, del pool editoriale, di fare la legge anti-monopoli, tanti-trusti, di privatizzare le aziende statali hanno opposto ogni sorta di ostacolo, bocciato ogni proposta della Lega su un federalismo serio, provocato un crescente e continuo conflitto fra interessi pubblici e privati, rendendosi responsabili di un clima di confittualità avvertito in tutto il Paese.

Quante volte il Consiglio dei ministri la Lega (per ricordarne una delle continuate) aveva proposto di trasferire la competenza dell'invalidità civile alle Regioni, tanto per toccare un tema attualissimo! E perché Forza Italia ed An si sono sempre decisamente opposte? Dovevamo forse lasciarli governare così?

Ercole Fossale, segretario Provinciale Lega Nord, Vercelli

Le lettere possono essere spedite per posta, recapitate a mano o inviate via fax alle redazioni di Vercelli (via Duchessa Jolanda 20) e Biella (via della Repubblica 29). Si raccomanda di firmare indicando sempre anche un recapito telefonico per permettere gli indispensabili controlli sull'autenticità degli scritti.

NUMERI UTILI

AUTOAMBULANZE

Vercelli: (0161) 213.000 Croce Rossa, **Cigliano:** (0161) 44.800. **Gattinara:** tel (0161) ; **Santhià:** (0161) 92.91; **Trino:** (0161) 801.485 **Biella:** (015) 20 100 - 20 101, **Borgosesia:** tel (0163) 25 333; **Cavaglià:** tel. (0161) 966.088, **Cossato:** tel (015) 922.123; tel (0163) 54.454; **Crescentino:** tel (0161) 841.122 **Volontari Soccorso Grignasco:** tel (0163) 418.617

Vercelli: Andrea telefono (0161) 593 333 ambul (0161) 217.000; **Gattinara:** (0163) 822.245; **Santhià:** (0161) 929.211; **Biella:** (015) 350 33 13

GUARDIA MEDICA

Vercelli: telefono (0161) 255 050; **Arborio:** (0161) ; **Biella:** (015) 20 848/1, **Borgosesia:** (0163) 25 513, **Cavaglià:** (0161) 96 470; **Cigliano:** (0161) 424 524, **Cossato:** (015) 922 601, **Crescentino:** (0161) 842.655; **Gattinara:** (0163) 835.411; **Santhià:** (0161) 929 200; **Trino:** (0161) 829.585.

DI TURNO

A **Vercelli** oggi è di turno con apertura obbligatoria (9-12,30 e 15-20 a battenti aperti 12,30-15 e 20-9 a battenti chiusi e chiamata con ricetta medica urgente) *Dr. Carlo Giachino, piazza Cavour 32, tel 253 297.*

A **Biella** turno principale: *Dr. Antonino Migliani*, piazza Fiume 3| tel. (015) 22.432, turno sussidiario: *OGGI CHIUSO* Orario turno principale delle farmacie ore 9-12,30 e 15-19,30 compresi i giorni festivi. Nelle altre ore la farmacia apre su presentazione di ricetta urgente

Per gli Comuni provincia, le farmacie svolgono anche la reperibilità notturna, su chiamata, dietro presentazione di ricetta medica urgente

Ghemme: *Farmacia Zita Cassine*, via Novara 49, tel (0163) 840 243

Borgosesia: *Dr.ssa Valeria Boca De Giuli*, viale Rimembranza , tel (0163) 21.910

Farmacia Sacro Monte, piazza Calderini 8, tel. (0163) 51.190.

Pralungo: *Dr. Stefano Amadori*, via Marconi 5, tel. (015) 571 295

Serravalle: *Dr.ssa Emanuela Cerutti*, via E. Bona 6, tel (015) 256 24 73

Candelo: *Dr. Pierdario Robiolio*, via Libertà 110, (015) 253 60 73.

Donato: *Dr. Antonio Santomartino*, via Martiri della Libertà 29, tel. (015) 641.948 e **Viverone:** *Dr.ssa Licia Ruffino Clerico*, via Provinciale 76, tel (0161) 987 019 *(turno sussidiario festivo valevole solo per la giornata di domenica 12 novembre dalle ore 9 alle ore 12,30).*

Penzano: *Dr. Pietro Rollone*, via provinciale 297, tel. (015) 777.090

Vigliano: *Dr. Nicola Rolando*, via Milano , (015) 510.211

GLI APPUNTAMENTI

TURISMO

Il cinquantenario Cai a Borgo

La sottosezione del Cai di Borgosesia «Tullio Vidoni» ha organizzato una serie di manifestazioni per il anniversario della fondazione. E mentre nei locali della Pro Loco continua la rassegna fotografica dal titolo «Il Cai di Borgosesia in tagna», per oggi è prevista escursione al Monte Barone che è una rievocazione della prima gita sociale. Ecco il programma: alle 7,30 partenza da piazza Mazzini con mezzi autonomi e proseguimento fino a Piane di Viera. Alle 8,15 partenza a piedi dalle Piane di Viera, proseguimento per la Ciota, rifugio Ponasca e cimo Monte Barone (ore 3 circa). Pranzo al in vetta. Nel pomeriggio, al rientro, in località Viera, ci sarà castagnata.

MOSTRE

«Vecchi meli» a Varallo

Dalle 10 alle 17, nel parco pubblico del «Muntisel» di Varallo, avrà luogo la mostra «Il vecchio melo», alla riscoperta dei meli antichi della Valsesia e della Valsessera. A dell'azienda agricola Davide Carlone di Grignasco e del ristorante varallese «Il muntisel». In caso di cattivo tempo la manifestazione si svolgerà a Palazzo d'Adda.

Corso per insegnanti

Le sezioni di Vercelli dell'Associazione italiana insegnanti di geografia e della Federazione nazionale insegnanti di scuola media hanno organizzato un corso di aggiornamento per docenti delle scuole superiori di primo e secondo grado che inizierà il 28 novembre. Il tema è «La Costituzione nella storia dell'Italia repubblicana».

Reiki, a di Do Ai

Oggi, dalle ore 10 alle ore 13 e dalle ore 14,30 alle ore 18,30 nei locali dell'Accademia Do Ai, in via Bodo 22 a Vercelli, si conclude il corso (primo livello) di «reiki», tecnica di sviluppo di energia vitale universale. Per informazioni si può chiamare lo 0330/ 381.701.

L'importante realtà dell'editoria locale al centro del convegno di Stresa

Crescono i giornali del Piemonte

Due giorni di dibattito al «forum» indetto dall'Ordine e dall'Associazione Stampa Subalpina
Gli interventi di numerosi direttori, dell'amministratore delegato de La Stampa e di Ghigo

STRESA
DAL NOSTRO INVIATO

C'è un giornale, in Piemonte, che mi vedo nella sua integrità ma è fatto tanti giornali: messi tutti insieme vendono 600 mila copie. Sono i periodici a cadenza settimanale, bi-trisettimanale. E' la grande realtà della stampa locale che rappresenta un fenomeno unico in Italia. Queste «province di carta» hanno offerto lo spunto per un dibattito-confronto. Il «caso» Piemonte è stato al centro di un forum organizzato dall'Associazione Stampa Subalpina e dall'Ordine giornalisti del Piemonte e Valle d'Aosta.

L'Ordine dei giornalisti Piemonte ha commissionato una ricerca al centro «Paolo Farinelli»: ne è uscito un mondo di carta e parole stampate, ma anche uno spaccato sociale, che ieri è stato presentato dal professor Carlo Marletti, curatore dell'indagine con la collaborazione di Laura Carcano. Dice Marletti: «Questo atipico organo di stampa è il risultante dello sforzo produttivo di imprese e redazioni, è la somma di tanti giornali dai diversi formati. Ecco così sfatato in parte il mito del Piemonte orfano di un pluralismo informativo».

Dopo l'introduzione di Roberto Moisio segretario della «Subalpina», e il saluto di Mario Petrina presidente Consiglio nazionale ordine giornalisti, è intervenuto Giovanni Giachino presidente Federazione italiana piccoli editori: «La stampa locale - ha detto - rappresenta il 50 per cento dell'informazione».

E non è realtà da B. Tutt'altro: sono tanti «piccoli giornali che crescono», come ha sottolineato Fiorenzo Cravetto (presidente della consulta sindacale regionale) coordinando la tavola rotonda coi direttori delle testate piemontesi e valdostane.

Hanno partecipato Walter Barbero direttore de «La Vallée», Marco Berchi (Il Biellese), Claudio Bo (Provincia Granda), Fran Brizzolara Sesia), Sisto Capra (La Sentinella del Canavese), Luciano Lombardi (Il Corriere di Novara), Benito Mazzi (Eco Risveglio dell'Ossola), Paolo Monticone (La Nuova Provincia di Asti), Paolo Zoccola (Il Piccolo di Alessandria). Tutti hanno sottolineato elemento che li accomuna: il rapporto radicato con il lett piemontese. E da Lombardi un invito agli altri: «La trasparenza innanzitutto». Ma informazione locale non è solo prerogativa dei settimanali. Anche «La Stampa» ha un altro giornale suddiviso in tante edizioni quante sono le province piemontesi: lo ha ricordato Giuseppe Grosso, vicecaporedattore capo delle edizioni regionali, riconoscendo ai giornali locali la funzione di concor e stimolo per il quotidiano diretto da Ezio Mauro.

Nel dibattito che è seguito sono intervenuti Paolo Paloschi, amministratore delegato de «La Stampa», e Cesare Roccati. Informazione locale significa anche possibilità di sviluppo e crescita per i giovani. Enzo Ghigo, presidente della Regione, ha assicura che attiverà i meccanismi e lavoro delle testate locali, attraverso la formazione professionale e altre risorse. Ha concluso Paolo Girola presidente della «Subalpina».

Gianfranco Quaglia

Il tavolo del dibattito sui giornali locali che si è svolto all'hotel La Palma di Stresa e l'amministratore delegato de La Stampa Paolo Paloschi durante il suo intervento

NOTIZIE FLASH

VILLARBOIT

Scontro tra autoarticolati, grave un torinese

Un autotrasportatore torinese, Carmelo Di Bella, di 60 anni, è ricoverato in prognosi riservata all'ospedale Sant'Andrea di Vercelli per le ferite riportate in un incidente accaduto l'altra mattina sull'autostrada Torino-Milano. L'uomo era fermo, al volante di un Tir, nell'area di servizio di Villarboit, quando l'autoarticolato parcheggiato pochi metri più avanti, nel fare retromarcia, ha colpito con violenza la cabina di guida. Di Bella, immediatamente soccorso, è stato trasportato a Vercelli e sottoposto all'asportazione della milza. (d. b.)

VERCELLI

Liceo classico, si incontrano gli ex allievi

Per domenica prossima, 19 novembre, alle ore 10, Giovanni Sarasso, presidente dell'Associazione ex allievi del Classico Lagrangia ha dato appuntamento a tutti i soci per discutere le attività in programma per il '96. Il direttivo proporrà all'assemblea di ratificare le iniziative e rinnoverà le iscrizioni. Sarasso si augura che siano molti gli ex studenti liceali a rispondere all'appello, vista l'importanza dei temi all'ordine del giorno. L'incontro si terrà locali della scuola e sarà seguito dal primo convivio dell'associazione nel nuovo ristorante Garibaldi di corso C. Per prenotarsi si deve telefonare al 252676 entro sabato 11 novembre. (d. b.)

VERCELLI E BIELLA

Il turno odierno dei distributori di benzina

Questi i benzinai di turno oggi nelle due province: a **Vercelli** resteranno aperti (turno B): Agip, tangenziale S.S. 31 bis; Fina, via Vivioni; Esso, piazza Cugnolio (benzina, gasolio e benzina verde); Erg, via Walter Manzone 16; Tamoil, piazza Mazzucchelli (benzina, gasolio e benzina verde); Api, via Massaua, 08, corso Marcello Prestinari 191. Questi, invece, gli impianti self-service sempre in funzione: Agip, piazza Solferino (benzina, gasolio e benzina verde). 08, corso Gastaldi 14; Fina, corso Marcello Prestinari 148 (benzina, gasolio e benzina verde). Tamoil, piazza Mazzucchelli (benzina e gasolio). Ip, piazza Cugnolio; Esso, corso Avogadro di Quaregna (benzina, gasolio e benzina verde); Monteshell, corso Marcello Prestinari 168 (benzina, gasolio e benzina verde). 08, piazza Sardegna, Fina, strada statale per Torino (benzina, gasolio e benzina verde). A **Biella** i rifornimenti aperti oggi sono i seguenti (turno B): Agip, via Galimberti; Agip, via Milano 40; Esso, viale Macalle 50; Ip, via Torino 70; Erg, via Ivrea 13, Esso, corso Europa; Monteshell, via Tripoli 5; Fina, viale Cesare Battisti 34. A **Borgosesia** resteranno aperti i seguenti distributori (turno B): Monteshell, largo Barboglio; Erg, via Montrigone; Fina, viale Varallo. Gli impianti self-service in funzione: Esso, via Veneto; Agip, via Veneto; Erg, via Montrigone. Infine a **Cossato** resteranno a disposizione di seguenti rifornimenti di carburante (turno B): Esso, Mazzini 1 e 08, via Maffei 17.

Occhieppo, ex infermiere al «Cerino»

Farmaci scaduti suora patteggiano

BIELLA. E' approdata in pretura e si è conclusa con un patteggiamento l'inchiesta avviata tre anni fa, quando i carabinieri del Nas controllato tappeto casa di riposo per accertare le condizioni igieniche e di assistenza, concentrando la loro attenzione sulle derrate alimentari e sui medicinali somministrati agli anziani ospiti.

Due religiose, Giuseppina Dones, 72 anni, di Burolo e Adele Uboldi, 56 anni, di Asigliano Vercellese, hanno patteggiato due mesi e venti giorni reclusione con la condizionale un'ammenda di 100 mila lire. Le suore, fino allo scorso anno, erano in servizio nella casa di riposo «Opera Pia Cerino Zegna» di Occhieppo Inferiore più grande del Biellese, con la qualifica di infermiere.

Nel '92 i controlli a vasto raggio condotti in varie regioni e città, portarono i carabinieri anche Occhieppo. Durante sopralluogo nella casa di ripoi militari del nucleo antisofisticazione avevano registrato la presenza, nell'infermeria dell'istituto, di medicinali e di altri presidi sanitari scaduti. Il materiale era conservato in armadietto insieme a prodotti trovati invece perfettamente in regola.

Un fatto grave, la cui responsabilità era caduta appunto sulle due suore, che gestivano in pratica l'infermeria del Cerino Zegna». I carabinieri presentarono un rapporto alla procura della Repubblica di Biella che aveva aperto un fascicolo sulla vicenda e successivamente le due religiose-infermiere erano state così rinviate giudizio con l'accusa d'aver somministrato farmaci scaduti agli anricoverati nell'istituto di Occhieppo e che necessitavano di terapie farmacologiche.

L'altra mattina suor Giuseppina Dones e suor Adele Uboldi sono comparse in pretura assistite dagli avvocati Rodolfo Rosso Fabio Giannotta, ma hanno preferito evitare il processo, scegliendo quindi la strada del patteggiamento.

[p. g.]

In cinquecento all'auditorium per l'incontro con epilogo musicale. E il 30 arrivano i Timoria

A lezione di solidarietà dal prof. Venditti

Il cantautore opinion-leader per i giovani di Crescentino

CRESCENTINO. Venditti fuori dallo stage. Venditti dalle elucubrazioni tra sociale, solidarietà «questa-Italia-speriamo-in-mmèjo-ma...». Venditti che dopo un lungo quasi-monologo spezzato solo da brevi interventi del sindaco Marinella Venegoni, cede alle lusinghe e canta. Venditti che immortala l'impronta della mano su di una piastrella di cemento fresco stile marciapiede del Mann's Chinese Theatre di Hollywood boulevard...

Insomma un pomeriggio che ha entusiasmato po' tutti, nell'auditorium delle scuole medie crescentinesi: cinquecento persone, tutto esaurito e molti rimasti piedi. In maggioranza giovani e giovanissimi attenti a questo cantante appena sceso dal palco simile all'interno di un'astronave, sbarcato giovedì tour a Torino e venerdì nel tardo pomeriggio salito in cattedra nella città Vercellese. E' stata un'autentilezione, quella che Antonello ha tenuto. In gran forma al concerto del Palastampa così in dialogo ed una canzone, per due ore filate, a scuola.

«Si è perso il gusto del parlare, del commentare politica eventi che ci riguardano - ha detto Venditti -. Non si ha tempo se non per la tv, rappresentazione virtuale che finisce col succhiarci il cervello».

Ha sottolineato fermamente sua politica e si è dimostrato convinto «proprio dopo averlo sperimentato in questo auditorium» quanto sia necessario abbandonare la piazza virtuale catodica per far ritorno tra le pe in questo modo, oltre che con i concerti.

Poi fuoco di fila di domande. Il malessere giovanile di fronte alle scelte politiche, sono nati il viaggio di «Bomba bomba» e le preveggenze di «In questo mondo ladri». Pure l'amicizia con Carlo Verdone, batterista ed ipocondriaco.

Finalino in cantata live: «Notte prima degli esami», tema ad hoc, scolastico appunto.

L'idea di portare a Crescentino i protagonisti dello spettacolo, per Marinella Venegoni non sembra un progetto limitato a Venditti. Prima di chiudere la seduta e lasciare l'aula, il daco ha parlato del prossimo rendez vous: il 30 novembre saliranno in cattedra i Timoria.

Giovanni Barberis

Due momenti dell'incontro di Antonello Venditti con il pubblico di Crescentino. Al giovani il cantautore ha dedicato il brano «La notte prima degli esami»

OLTRE LA TAVOLA: BELLEZZA NATURALE

All'Esselunga troverete un mondo di cosmesi per mettere in luce la Vostra bellezza. Come la crema Optimal della linea Nivea viso, dalla formula a tripla azione ideale per idratare, nutrire e proteggere la pelle. Oltre alla Optimal della linea Nivea, all'Esselunga potrete anche scegliere tra tanti altri prodotti delle migliori marche per la cura e la bellezza del Vostro corpo.
Tutto ai prezzi corti Esselunga!

TESTA SPA

DAL 6 AL 25 NOVEMBRE ESSELUNGA® OLTRE LA TAVOLA

Erre due Abbigliamento

Ricordate? 3 Dicembre 1994 - 3 Dicembre 1995 *

GAGLIANICO
Via Cavour, 38 (Strada Trossi)
Tel. 015 - 542377

Nasceva un anno fa l'"Operazione Regali".
Ora siamo vicini alla scadenza ! !
Ci permettiamo ricordarvi, se volete completare la vostra tessera e ricevere subito un regalo, di venire a visitarci. Troverete un'ampia gamma di capi di abbigliamento per uomo, donna e bambino.

vastissimo assortimento di capi spalla realizzati con i migliori tessuti.

Giacche donna	*da*	*£. 135.000*
Cappotti	*da*	*£. 209.000*
Pellicce ecologiche	*da*	*£. 435.000*
Tailleurs	*da*	*£. 195.000*

Giacche uomo	*da*	*£. 169.000*
Cappotti Loden Original	*da*	*£. 365.000*
Giacconi in Pekari	*da*	*£. 315.000*
Abiti completi	*da*	*£. 269.000*

Giacconi bambino	*da*	*£. 145.000*
Mantelle e Cappotti	*da*	*£. 149.000*

ed inoltre gonne, pantaloni, maglie, camicie.

* per avere diritto ai regali gli acquisti vanno fatti entro il 3 dicembre.

a 4 km dal casello autostradale Torino-Aosta uscita Ivrea

SCANTAMBURLO TAPPETI

Via Casale, 77/A - **LESSOLO (IVREA)** - Tel. 0125 58836

Direttamente dalla Persia importiamo migliaia di tappeti di varie misure nelle classiche tonalità di rosa e azzurro.

COPPIA PERSIANI	97 x 66	~~£. 240.000~~	£. 140.000
TABRIZ FINISSIMO	168x101	~~£. 1.600.000~~	£. 960.000
MASHAD	380x287	~~£. 2.500.000~~	£. 1.500.000
MELAYER	305x150	~~£. 986.000~~	£. 591.600
BACTIARI	294x130	~~£. 620.000~~	£. 372.000
MUSSUL	296x243	~~£. 1.436.000~~	£. 861.600
MIR	218x125	~~£. 441.000~~	£. 264.600
MELAYER	195x100	~~£. 420.000~~	£. 252.000
PERSIANO MUSSUL	192x122	~~£. 380.000~~	£. 228.000
GABBÈ	198x100	~~£. 600.000~~	£. 360.000
HAMADAN	272x168	~~£. 860.000~~	£. 516.000
BACTIARI	217x130	~~£. 450.000~~	£. 270.000
AFSHAR	190x145	~~£. 700.000~~	£. 420.000
SHIRAZ	207x170	~~£. 550.000~~	£. 330.000
PASSATOIA BUCARA	240x 63	~~£. 218.000~~	£. 130.800
BUCARA	148x 96	~~£. 220.000~~	£. 132.000
PASSATOIA BUCARA	340x 77	~~£. 376.000~~	£. 225.600
BUCARA	181x127	~~£. 304.000~~	£. 182.400
BUCARA	224x157	~~£. 465.000~~	£. 279.000
SHIRAZ	203x128	~~£. 420.000~~	£. 252.000
ISFAN	378x274	~~£. 2.100.000~~	£. 1.260.000
PASSATOIA BACTIARI	291x110	~~£. 530.000~~	£. 318.000
KASCAAN	290x200	~~£. 1.660.000~~	£. 996.000
ROMENO QUADRATO	202x200	~~£. 1.100.000~~	£. 660.000

Questi tappeti sono esposti realmente su 2.000 mq. al prezzo segnalato!

APERTO LA DOMENICA • LAVAGGIO e RESTAURO TAPPETI

Canuto ■ Presa ■ Chambéry per risolvere i problemi del centro storico

Traffico, a scuola dai francesi

Gli assessori prendono appunti per cercare di applicare anche in città alcune formule vincenti. Passaggi pedonali rialzati, gli incroci regolati da rotonde e pochi semafori

BIELLA. Una città quasi senza semafori, incroci regolati da rotonde, passaggi pedonali rialzati a livello dei marciapiedi che costringono gli automobilisti a rallentare. Ma anche un centro storico recuperato grazie ad una politica sui restauri più attenta alle forme, ma meno severa sui materiali e quindi [illegible] inferiori. Sono alcune delle iniziative che in vent'anni hanno trasformato la capitale della Savoia, Chambéry, in un centro di interesse turistico, esemplare per qualità della vita anche in Francia e alla quale ha deciso di ispirarsi Biella. Per questo gli assessori Canuto ■ Presa sono stati ospiti in un fine settimana del capoluogo transalpino per dimensioni simile al centro laniero (ha 55 mila abitanti).

«Che cosa mi ha colpito? - dice l'assessore Edgardo Canuto - Il fatto che con questo loro sistema di circolazione stradale (in cui il pedone ha sempre la precedenza sull'auto, hanno ottenuto un traffico più scorrevole, anche se lento, riducendo del 75 per cento gli incidenti».

Così anche a Biella entro un paio di mesi si partirà con il primo esperimento: due rotonde alla francese in piazza Adua e in piazza San Paolo. L'altra novità sarà l'istituzione di «chicane» in strade strette come via Quintino Sella, ma dove si viaggia a velocità sostenuta. Varianti che potrebbero essere costituite o da spartitraffico o dai dehor di locali pubblici.

Le soluzioni alla francese contro il caos del traffico nel centro storico?

Sui passaggi pedonali rialzati Canuto ha ancora qualche dubbio (eliminano le barriere architettoniche, ma potrebbero diventare un ostacolo per gli spartineve e creare dei problemi per il deflusso delle acque piovane). «Prima di introdurre un elemento del genere occorre soprattutto creare la giusta mentalità nella gente - [illegible] l'assessore -. Così mentre l'ingegnere capo Giovannini il 25 di questo mese andrà in Svizzera per verificare altre applicazioni di questo genere, noi vorremmo portare a Chambéry i quartieri, gli imprenditori, i sindacati; insomma tutti coloro che possono [illegible] un ruolo attivo in questo cambiamento di rotta. A Chambéry hanno risolto il problema delle stragi del sabato sera con controlli severissimi sull'uso degli alcolici all'uscita delle discoteche, integrati da un'azione di prevenzione condotta [illegible] gruppi di volontari nei locali. Alla fine, quando è ora di tornare [illegible] casa, guidano le ragazze perchè sono quelle che bevono meno. Ma esiste anche una commissione che tiene sotto controllo la rete viaria e segnala i punti pericolosi».

A Biella tutto questo è ancora lontano. «Credo, però, che si potrebbe studiare con i nostri vigili [illegible]'azione di prevenzione - conclude Canuto -. Non essendoci una commissione come in Francia, mi piacerebbe coinvolgere nel problema sicurezza le [illegible]. Hanno [illegible] dettagliata sugli incidenti ■ potrebbero facilmente segnalarci le strade pericolose».

Ma altrettanto interessanti sono ■ soluzioni che Chambéry ha adottato in campo urbanistico. «Certamente all'origine vi è [illegible] politica di governo che ha dato all'ente locale più mezzi - spiega ■ vice sindaco Diego Presa -. Pur essendo accentrati nel Comune diverse funzioni che noi abbiamo demandato alla Provincia e alla Regione, il municipio di Chambéry ha 1500 dipendenti, di cui 500 ■ lavorano all'ufficio tecnico e più di 80 sono floristi che si occupano dell'arredo delle aree verdi. In più ci sono enti particolari, società di consulenza o gruppi di intervento misti pubblico-privati che per ogni edificio da recuperare hanno pronto un ventaglio di proposte in aiuto del cittadino. La filosofia è semplice: l'ente pubblico investe nelle ristrutturazioni di vecchie abitazioni sapendo che potrà recuperare i finanziamenti attraverso tasse sugli immobili e sui servizi. In questo modo hanno ristrutturato il loro centro storico dove ■ sono insediati 1500 nuovi abitanti di cui l'85 per cento giovani. Pensando a Chambéry, noi ora cercheremo di concretizzare un primo intervento: il restauro delle facciate di piazza Cisterna al Piazzo».

Maurizio Alfisi

Caso Ramella, i libretti erano stati rubati a Napoli

Auto «riciclate», al Sud un filone dell'inchiesta

VERCELLI. Con l'arresto per ricettazione di Giorgio Ramella, [illegible] anni, Andorno Micca, via Galliari [illegible] che, dopo due mesi di latitanza, la settimana scorsa aveva deciso di costituirsi, si è conclusa la prima fase dell'inchiesta sul traffico di auto «taroccate» coordinata dal pm di Biella Federico Panichi: il punto della situazione è stato fatto [illegible] mattina ■ una conferenza stampa del comandante provinciale della «Stradale» di Vercelli ■ Biella, ■ vice questore Maurizio Pierlorenzi.

Sul piano operativo le indagini sono state condotte dalla «giudiziaria» della «Stradale» delle due province diretta dal «vice» Marco Tangorra. Sono state sequestrate otto auto di grossa e media cilindrata (Mercedes, Thema, Bmw) ed un fuoristrada «Mitsubishi Pajero» che sono risultate tutte rubate; inoltre gli agenti di Tangorra hanno recuperato targhe false, falsi atti notarili, documenti di circolazione i cui stampati sono risultati provenienti da un furto messo a segno negli uffici della Motorizzazione di Napoli.

«Con questo sistema - ha spiegato il comandante Pierlorenzi - i veicoli rubati venivano da Giorgio Ramella riciclati come nuovi a prezzi più che vantaggiosi, inferiori di circa il 40 per cento rispetto al listino».

Per venire a capo dell'inchiesta, si sono rivelate utilissime [illegible] intercettazioni telefoniche; tuttavia, per accertare che [illegible] targhe erano state falsificate, sono stati necessari sofisticati usami di laboratorio sulle vernici usate. In pratica le targhe [illegible] costruite ex novo copiando numeri di serie effettivamente esistenti: solo dopo averle staccate è stato possibile rendersi conto che la immiera su cui erano stampate era leggermente più sottile di quella delle targhe autentiche, e che la vernice bianca dello sfondo non era perfettamente rifrangente.

Le indagini della «giudiziaria» ora proseguono per identificare la stamperia clandestina: dal materiale sequestrato sarebbero emersi interessanti indizi secondo i quali la nuova pista potrebbe portare ad altre province centromeridionali.

Walter Camurati

Giorgio Ramella, 49 anni

IN BREVE

POLITICA

Le consultazioni al pds per scegliere il segretario

Il pds ha aperto le consultazioni per la scelta del nuovo segretario: come è noto Wilmer Ronzani ha presentato le dimissioni dal vertice della Federazione biellese che ora deve individuare il candidato o la rosa di candidati. Ad un'apposita commissione è stato affidato il compito di sondare la dirigenza della Quercia per ricavare indicazioni e orientamenti. Ne fanno parte lo stesso Ronzani quale segretario uscente, Paolo Gallina e Gianni Furia. [g. co.]

[illegible]ZIONI

Invalidi, la nuova sede apre in via Mazzini

E' stata aperta in via Mazzini 31 la nuova sede dell'Associazione nazionale mutilati e invalidi. Provvisoriamente l'orario di ufficio è dalle 9 alle 11,30 di martedì e mercoledì. [p. g.]

CASTAGNATA

Un pomeriggio di festa oggi a villa Berlanghino

Pomeriggio di festa a Cossato per l'Associazione scuola e parto: a villa Berlanghino oggi castagnata e giochi. [g. co.]

Il sostituto prende servizio a Genova

Il pm Panichi parte «Ma non è un addio»

BIELLA. «Il mio non è un addio. Chissà quando, ma tornerò a Biella. Magari come capo della procura». Se ne va in Liguria Federico Panichi, 34 anni l'8 gennaio prossimo, dal luglio del '90 a Biella come sostituto. Domani sarà per lui l'ultimo giorno ■ presenza a palazzo di giustizia. Martedì mattina la partenza, destinazione l'ufficio di sostituto procuratore nella pretura circondariale di Genova. «Come giurisdizione non avrò nemmeno tutta la provincia, [illegible] da Genova a Recco», commenta. Il suo ritmo di lavoro, già da stakanovista, sarà ulteriormente facilitato dal fatto che opererà a due passi de [illegible]: ■ proprietari di villette troppo vicine al mare, di porticcioli abusivi e di scarichi irregolari, toccheranno giorni da sudori freddi.

Soprannominato «pm ■ ferr[illegible] per la determinazione nel sostenere l'accusa, «Rambo volante» per la passione per le armi e le moto da cross, «Beautiful» per il fascino da rubacuori (ma la moglie è gelosa e in casa porta, come si dice, i pantaloni), Panichi lascia a Biella una mar[illegible] impronta del suo passaggio. Il suo «arrivederci» suscita molti più rimpianti che ironiche soddisfazioni. Al di là delle impressioni registrate da una parte o dell'altra della barricata, da Biella parte un magistrato onesto. [illegible]. p.]

Federico Panichi lascia la procura

Traguardo in viale Macallè per la 17ª tappa Losanna-Biella

Giro, arriva il 4 giugno

Nel finale la scalata della Serra poi circuito cittadino prima della conclusione L'avvenimento sportivo preceduto da un grande concerto e da altre iniziative

BIELLA. Niente arrivo ad Oropa nel '96 per il Giro d'Italia che ■ fermerà nel capoluogo laniero con la diciassettesima tappa, ■ Losanna-Biella, di 225 chilometri, martedì 4 giugno. Una frazione impegnativa ma non decisiva per la vittoria finale come fu invece nell'93 l'epica galoppata attraverso Bielmonte e l'arrampicata al santuario che mise in difficoltà Indurain.

«Ma siamo ugualmente felici - dice il sindaco Gianluca Susta, grande appassionato di ciclismo -. L'avvocato Castellano ci ha inseriti nella fase che deciderà la corsa e ci stiamo quindi preparando ad accogliere i girini e con [illegible] serie di manifestazioni (un concerto e altre iniziative) fin da sabato».

La seconda fase del Giro, quella che secondo gli esperti deciderà della lotta al primato in classifica, incomincerà il primo giugno con la tappa Vico Porte-Briancon che propone la scalata del colle della Maddalen[illegible]. Seguirà la Briancon-Aosta e quindi l'Aosta-Losanna [illegible] il Gran San Bernardo. [illegible] ritorno dalla Svizzera il Giro rifarà al contrario la tappa di Aosta, e da Settimo Vittone affronterà [illegible] salita che porta a Croce Serra per raggiungere Biella. Ripartirà [illegible] 5 giugno con [illegible] Meda-Vi[illegible] per andare all'appuntamento con l'unica cronometro, a Marostica, e i passi storici del Giro, il Pordoi e l'Aprica.

L'arrivo della Losanna-Biella sarà posto in viale Macallè [illegible] la corsa rosa, prima di presentarsi sul rettilineo dello stadio transiterà lungo un circuito cittadino (via La Marmora, via Rosselli). «Logisticamente il luogo offre le maggiori garanzie - aggiunge Susta -. Per il resto la macchina organizzatrice si è già [illegible]a in moto sotto la regia di Secondino Boggio e Beppe Rasolo. Saranno loro e soltanto loro a tirare la [illegible]». [m. al.]

Si preparano grandi accoglienze per il Giro d'Italia che fa [illegible] tappa a Biella martedì [illegible]

Si è chiusa la rassegna: 3000 i visitatori

A «Filo» trionfano le fibre sintetiche

BIELLA. Edizione record per il quarto appuntamento di «Filo», rassegna di filati da tessitura e abbigliamento organizzato da Biella Intraprendere. Nei tre giorni di lavoro i visitatori sono stati quasi tremila: buyers ■ operatori del settore sono arrivati da ogni parte del globo, dalla Corea e dal Giappone, dall'India e da Israele, dagli Stati Uniti e dal Messico.

«E' andata molto bene - commenta il presidente Cesare Savio -. C'è stata più affluenza del previsto, l'organizzazione [illegible] impeccabile come sempre ■ sia gli espositori che i visitatori, si sono dichiarati soddisfatti. Cer[illegible] ■ momento che stiamo attraversando non è uno dei più facili e si sa che quando manca lavoro tutti tentano strade n[illegible]ve, cercano di proporre prodotti innovativi. E' quindi presto per dire [illegible] quello che abbiamo seminato darà frutti».

Il mercato è fermo e se i tessitori biellesi al momento risentono in minima parte di una congiuntura nuovamente negativa, oltre i confini della provincia la situazione non è facile. A complicare le cose è la pesante concorrenza di Paesi co[illegible] Pakistan e India, che esportano filato ■ prezzi stracciati. Erano in molti a «Filo» quelli che cercavano conforto, indicazioni per comprendere [illegible] meglio il mercato.

Intanto nelle proposte dei filatori è da rilevare l'aumento di presenza e di importanza delle fibre artificiali e sintetiche. La viscosa e l'acetato restano infatti su posizioni di grande importanza e vengono eguagliati (e spesso superati), dal poliestere, dal nylon e dal triacetato. [illegible] onnipresenti ■ poliammide e l'elastomero, protagonisti indiscussi di ogni mischia immaginabile. Conferiscono in effetti aspetti più nuovi e stimolanti alla lana, al cotone e alla seta.

Conclude Savio: «Oggi non si può ancora dire se sia il sintetico o il naturale il filo più richiesto. Capire le tendenze del mercato ■ troppo presto, [illegible] aspettare il prossimo anno per avere certezze». [p. g.]

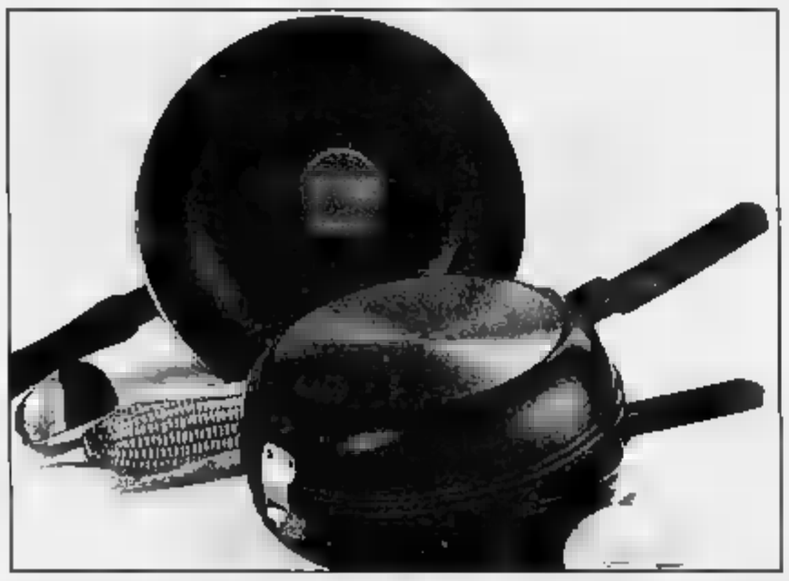

OLTRE LA TAVOLA: LA CUCINA MODERNA

All'Esselunga troverete ■ fornetto milleusi e la padella Tempura per una cucina veloce e senza grassi, facili da pulire grazie allo speciale rivestimento antiaderente. Oltre alle pentole, all'Esselunga troverete tantissimi altri utili articoli per la Vostra cucina: piatti, bicchieri, contenitori in alluminio, sacchetti per congelare..... Tutto ai prezzi corti Esselunga!

TESTA SPA

DAL 6 AL 25 NOVEMBRE ESSELUNGA® OLTRE LA TAVOLA

Celebrità

DISCOTECA TRECATE

TRE SALE TRE TENDENZE MUSICALI

NEW COCKTAIL BAR AZTECO

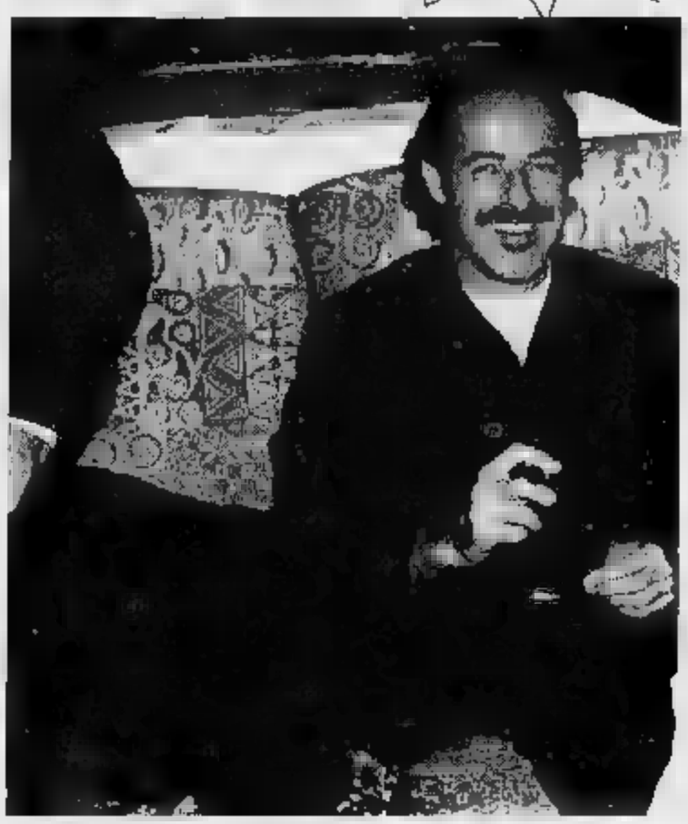

Un evento continuo, un susseguirsi di novità, di avvenimenti, di personaggi. E' facile imbattersi in *Alberto Castagna*, *Simona Ventura*, *Serena Grandi*, *Massimo Lopez*, *Paola Barale*, *Gigi* e *Andrea*, e questi sono solo alcuni degli ultimi nomi firmati.

Celebrità

Da oggi sono sempre più vicini al pubblico; nel nuovo «Cocktail bar Azteco» da poco inaugurato, il contatto con il vip è più diretto. E' possibile avvicinarsi, parlargli per una stretta di mano, un autografo e ultima arrivata in casa,

Celebrità

la tee-shirt con foto e dedica. Ma il

Celebrità

è il tempio della musica, per tutti e per tutti i gusti. Jonathan - Lorenzo - Max - Federico - Alberto Primero, fra i migliori D.J., non aspettano altro!
Underground - progressive - tendenza - commerciale new sound - latino americano -, sono i generi proposti nelle tre diverse piste e i dischi sono fra i più ascoltati nelle classifiche internazionali.
A proposito di latino-americano, a grandissima richiesta giovedì 16 novembre riprenderanno i corsi di ballo, «on una sorprendente novità!!

Celebrità

non solo musica, oltre ad «ammiccare» in piacevoli incontri con modelli americani e splendide cubo girls, ci si può intrattenere con l'illusionista, predire il futuro dalla cartomante o farsi fare uno splendido tatuaggio.
Ma dalla discoteca è difficile uscire a mani vuote: i gadget firmati

Celebrità

vengono distribuiti in continuazione. Gli ultimi, i capi di intimo, sono una vera chicca e sono richiestissimi.

Questa sera sfilata

MERIT CUP

rigorosamente in bianco e giallo... Sax e solo per Lei... modelli americani!!!

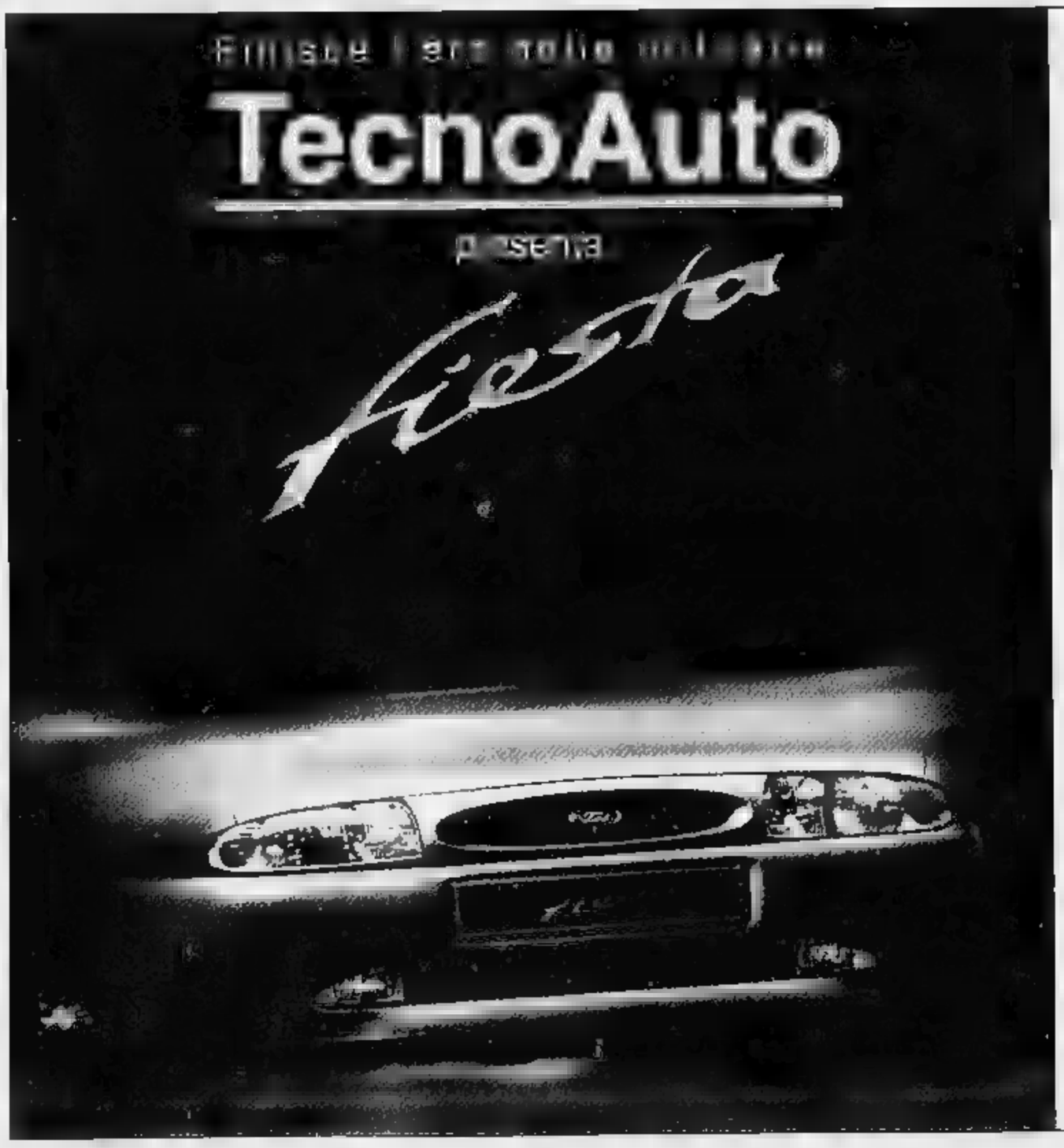

Vi aspettiamo ***Sabato 11*** *e* ***Domenica 12*** *novembre*

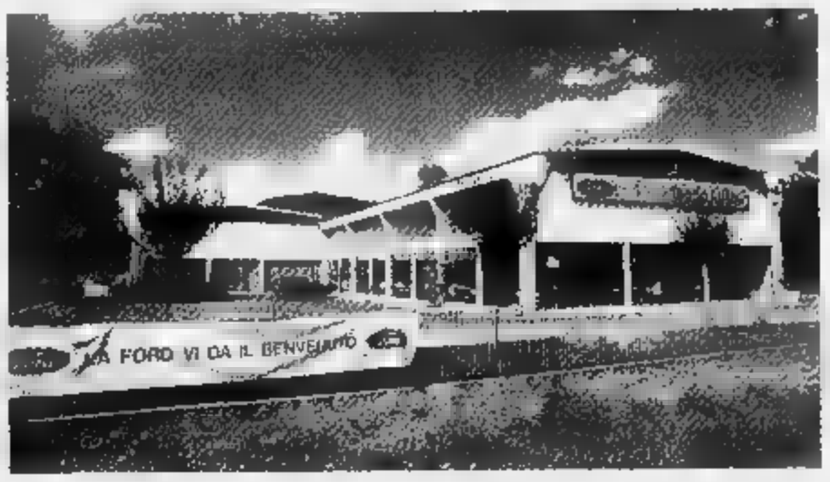

TecnoAuto

CONCESSIONARIA

Ford

QUALITÁ IN AZIONE

SERRAVALLE SESIA - REG. NAULA

(di fronte al Bowling) - TEL. 0163 459100 r.a.

Martedì sera a Biella debutta la nuova stagione di prosa

Odeon, via con «Gigi»

Ernesto Calindri, che salirà sulla scena con Isa Barzizza e Liliana Feldmann, proporrà una spumeggiante istantanea sulla «Belle Epoque»

I fasti delle commedie musicali tornano con l'inossidabile Ernesto Calindri

BIELLA. Per l'apertura della stagione di prosa, l'Odeon ha scelto una istantanea della Belle Epoque, una di quelle commedie musicali grondanti di memorie illustri e di mostri sacri, capaci di mettere sull'attenti spettatori e critica. «Gigi», oggi annunciato da Ernesto Calindri, Isa Barzizza e Liliana Feldmann, non solo porta la firma di Colette (che fu l'autrice del personaggio e del romanzo omonimo), ma anche di Anita Loos, di Vincent Minnelli, di Leslie Caron, di Audrey Hepburn, di Rossella Falk, di Maurice Chevalier.

E' un pezzo di storia dello spettacolo che, dal mondo rutilante vissuto da Colette, è approdato alla riduzione teatrale dell'autrice di «Gli uomini preferiscono le bionde», mettendo sotto il riflettore per la prima volta a Broadway le carinerie e gli spigoli di Audrey Hepburn nel 1951. Da qui Vincent Minnelli ha tratto sette anni dopo il film (un musical) con Leslie Caron che ha poi potuto allineare, con i titoli di testa, nove Oscar. Infine toccò alla Compagnia dei Giovani di Romolo Valli e Rossella Falck far conoscere il testo teatrale in Italia, prima che le canzoni di Chevalier facessero irruzione nel primo musical teatrale, nel 1973, ugualmente incorniciato dal prestigioso Tony Award.

Tanto basti dunque per argomentare che, se da un canto la strada dello spettacolo è tutta in discesa in considerazione dello strascico di souvenir che si porta appresso, dall'altro per il regista Filippo Crivelli e per il suo «cast», i confronti sono quasi delle minacce.

A vestire gli stessi variopinti e vaporosi abiti di Leslie Caron e Audrey Hepburn, è l'esordiente Simona Vallesi che - proprio per questa sua «prima» - sembra voler continuare la tradizione illustre. Del resto Gigi deve essere i connotati della giovinezza più ingenua e irruente, ma anche la convinzione e l'ostuzia che consente alla protagonista del musical di dare una svolta alla sua vita.

La storia di Colette (che come scrittrice fu assai meno fortunata, in amore, del suo personaggio), è infatti cucita intorno a una ragazza che le donne di casa preparano alla carriera di mantenuta di lusso. Un ruolo tutt'altro che disprezzabile negli anni d'inizio secolo. Il cancan e l'Orient Express, le fanciulle in fiore di Proust e quelle che sarebbero divenute le «poules» nella letteratura di Miller e di Hemingway, sono i colori necessari e organici della Belle Epoque.

Le zie di di Gigi, le «maestre» che tentano di spianare la strada alla nipotina nel bel mondo, sono interpretate da Isa Barzizza, regina delle soubrette nella rivista degli Anni Cinquanta, e Liliana Feldmann, la memorabile voce che gli italiani ascoltavano ogni sera alla radio. Ernesto Calindri, dopo aver lasciato il palcoscenico di un altro musical, è qui lo zio del giovane Gaston (interpretato da Gianluca Guidi, il fidanzato della ragazza), una specie di cronista della storia d'amore, ma con l'effervescenza della mondanità che lo distingue.

Mondanità che Joan Lorrain, scrittore della Belle Epoque, raccontava così: «Tutto gira, passa, scintilla, rosseggia e sfavilla, trascinando in un girone veramente dantesco vortici di sottanne, squarci di corazze, barlumi di caschi, veli di bluse». Non ci sono dubbi del resto che siano danza e bellezza le «categorie» che meglio rappresentano quel periodo, irripetibile, della storia. Ragione in più per darsi appuntamento martedì, alle 21, al teatro Odeon.

Marco Conti

I MARTEDI' AL CINEMA

Mr. Grape, compleanno da non dimenticare

NELL'AMERICA di provincia che non fa storia - tra le mille anime della grigia e normalissima Endora - una famiglia anomala si farà ricordare. Perché «Buon compleanno Mr. Grape» è un film intenso, dolcemente amaro, se questa contraddizione può esistere, perché Johnny Depp è bravissimo («Devo andare» è il ritornello di un Gilbert che rinuncia a se stesso per pensare alla madre monumentale quanto una balena incagliata e al fratellino «down»), perché Juliette Lewis è fresca come un fiore di campo, perché Lasse Hallstrom, il regista di «La mia vita a quattro zampe», non si smentisce neppure questa volta. Avrete capito che il film, ultima proposta dei «Martedì» vercellesi, ci è piaciuto. E che Endora, Iowa, sale in vetta alla nostra personale graduatoria con un 7/8. Il giudizio de «La Stampa» è speculare a quello del pubblico in sala (7,82 la media dei voti, 7,80 il campione), che ha regalato a «Mr. Grape» anche una serie di bei commenti positivi sulle schede di voto. Speriamo che Mino Givogre, alla prossima proiezione, ce ne regali la lettura.

«LA BELLA VITA»

La provincia di Virzì

Questa settimana, i «Martedì» del Nuovo Italia guardano al giovane cinema italiano con «La bella vita», opera prima di Paolo Virzì, ex «bravo sceneggiatore» di «Turnè», «Condominio» e «Una questione privata».

Presentato a Venezia per il «Panorama italiano», e vincitore al Festival di New York, «La bella vita» ci porta nella piccola provincia Anni Sessanta, nella famiglia dell'operaio Ilva in cassa integrazione Claudio Bigagli. La moglie, Sabrina Ferilli, cassiera alla Coop, si è invaghita di un televenditore di pentole dell'emittente locale, Massimo Ghini, e lasciando l'operaio triste andrà a fare «la bella vita» con lui in un villino. Crolla l'esperienza di lavoro, crolla la vita familiare (non cercate, però, personaggi-mostri: ma il film non regala un finale nero: gli ex operai delle acciaierie apriranno uno stabilimento balneare, tra moglie e marito è finito l'amore, ma tra i due inizierà almeno una corrispondenza fitta.

FERILLI

Che bella anti-diva

Ai critici è piaciuta soprattutto lei, Sabrina Ferilli, nuova diva del cinema italiano, bellezza che ricorda le «dive» del dopoguerra. Dirompente come una Lollobrigida o una Mangano, ma determinata e senza divismi. A chi si stupiva quando, durante un'intervista, rispondeva che le sarebbe piaciuto un ruolo di secondo piano, ha replicato: «Sono una caratterista finita per un colpo di fortuna a fare la protagonista». E bravo Sabrina. [r. m.]

STASERA AL CINEMA

VERCELLI

Astra — Inf. or. tel 255.045, Informaspett. 69.633, Ap. ore 15 - L. 10.000
Dredd - La legge sono io — di D. Cannon, con S. Stallone, A. Assante, D. Lane (Usa '95) — In un secolo del futuro, un poliziotto spietato ma giusto combatte un pericoloso criminale. Dall'omonimo fumetto degli Anni 50 N. V. 1h 40' — **Fantathriller**

Nuovo Italia — Inf. or. tel. 257.744, Informaspettacolo 69.633, Ap. ore 15 - L. 10.000
Qualcosa di cui... sparlare — di L. Hallstrom, con J. Roberts, D. Quaid, R. Duvall (Usa '95) — Tradita, una bella moglie si ribella allo scapestrato del marito, rivoluziona la propria vita e gode lo scompiglio tra amici e parenti. N. V. 1h 45 — **Commedia**

Principe — Inf. or. tel. 259.047, Informaspett. 69.633, Ap. ore 15 - Lire 10.000
Io no spik inglish — di C. Vanzina, con P. Villaggio, I. Price, C. Pickles (Italia '95) — Un assicuratore di mezz'età, costretto a imparare l'inglese, parte alla volta di Oxford: nel college dovrà convivere con decine di ragazzini scatenati. N. V. 1h 35' — **Comm.**

Viotti — Inf. or. tel. 250.845, Informaspett. 69.633, Ap. ore 15 - L. 10.000
Mortal Kombat

Belvedere Dolby — Inf. or. tel. 215.016, L. 9000/6000
Or.: 15/17 **The Flintstones**
Or.: 20/22 **Prima della pioggia**

Lux — Inf. or. tel. 213.375, Or.: 15, spett. comic., Lire 7000/5000
Lontano da casa — di P. Borsos, con R. Dawson, M. Rogers, J. Bradford (Usa '94) — Un bambino, a causa di una tempesta si ritrova solo coi cani a fendersi contro una natura selvaggia per salvare la pelle e tornare a casa. N. V. 1h 21 — **Avventuroso**

Teatro Barbieri — Via Pavia 1 — OGGI RIPOSO

Teatro Civico — Inf. orari tel. 255.544 — OGGI RIPOSO

CIGLIANO

Splendor — Orario: 15/21,30, Lire 9000/7000
Apollo 13 — di R. Howard, con T. Hanks, B. Paxton, K. Bacon (Usa '95) — La drammatica missione di Apollo 13 che, nel 1970, in seguito al guasto dei sistemi elettrici, rischiò di perdersi nello spazio N. V. 2h 20' — **Avventuroso**

COSTANZANA

Parrocchiale — Or.: 21 spett. unico, Lire 9000/5000
Scemo & più scemo — di P. Farrelly, con J. Carrey, J. Daniels, L. Holly (Usa '94) — Una misteriosa valigia brucia all'aeroporto di Los Angeles: la fare a due picchiatelli un lungo viaggio tra killer e vip, fino alla soluzione di un giallo. N. V. 1h 45' — **Comico**

GATTINARA

Italia — Inf. or. tel. (0163) 833.106, Or.: 20,30/22, Lire 10.000
Film vietato ai minori di 18 anni

SAN GERMANO

Sala Comunale — CHIUSO

SANTHIA'

Ideal — Inf. or. tel. (0161) 94.551 — OGGI RIPOSO

TRINO

Orsa — Inf. or. t. 0161 829600, Or.: 15/21, L. 8000/5000 e 9000/6000
Power Rangers — di B. Spicer, con P. Freeman, J. Harvey, P. Scheer (Usa '95) — I coloriti guerrieri-ragazzi, che spopolano nelle trasmissioni, combattono questa volta l'organizzazione criminale del perfido Ocee N. V. 1h 35' — **Avventuroso**

BIELLA

Impero — Inf. tel. (015) 22.736, Lire 12.000/10.000
Johnny Mnemonic — di R. Longo, con K. Reeves, D. Meyer, Ice-T. (Usa '95) — Un corriere del 21° secolo trasporta segreti in un chip inserito nel cervello, ma ha dovuto farsi asportare i ricordi. Ora li vuole indietro. Da Gibson. N. V. 1h 40' — **Fantascienza**

Mazzini — Inf. tel. (015) 22.736, Lire 12.000/10.000
Nine Months - Imprevisti d'amore — di C. Columbus, con H. Grant, J. Moore, J. Goldblum (Usa '95) — La vita spensierata e alla grande di Samuel sta per cambiare: scopre che la sua adorata mogliettina aspetta il loro primo figlio. N. V. 1h 40' — **Commedia**

Odeon — Inf. tel. (015) 22.736, Lire 12.000/10.000
Die hard - Duri a morire — di J. McTiernan, con B. Willis, J. Irons, S. L. Jackson (Usa '95) — Terza avventura mozzafiato per il detective McClane: ora deve vedersela con un pazzo deciso a tutto che tiene in ostaggio la città di New York. N. V. 2h 10' — **Thriller**

Sociale — Inf. tel. (015) 22.736, Lire 10.000
Mowgli il libro della giungla — di S. Sommers, con J. Scott Lee, C. Elmes, S. Neill (Usa '95) — Abbandonato, il piccolo Mowgli cresce nella foresta tra pantere, cuccioli di lupi e orsetti. Un giorno accade un imprevisto. Dal libro di Kipling. N. V. 1h 53' — **Avventura**

BORGOSESIA

Lux — Inf. tel. (0163) 22.666, Lire 10.000/9000, Or.: 15/20,20/22,40
I ponti di Madison County — di C. Eastwood, con C. Eastwood, M. Streep (Usa '95) — La storia d'amore breve ma appassionata tra un fotografo e una casalinga sposata. Dal romanzo di Robert James Waller N. V. 2h 15' — **Romantico**

CANDELO

Verdi — Inf. tel. (015) 252.89.27, Or.: 20/22,15, Lire 11.000/8000
Pasolini - Un delitto italiano — di M. T. Giordana, con C. De Filippi, N. Braschi, C. Amendola (Ita. '95) — La ricostruzione dell'omicidio Pasolini, le indagini e il processo, per dimostrare che la verità, probabilmente, è stata parziale. N. V. 1h 35' — **Drammatico**

COSSATO

N. Primavera — Inf. tel. (015) 926.850, Or.: 14,30/16,40/20/22.15, Lire 10.000/8000
Il primo cavaliere — di J. Zucker, con R. Gere, S. Connery, J. Ormond (Usa '95) — La leggenda dei cavalieri della tavola rotonda, con le loro battaglie, l'amore tra Lancillotto e Ginevra, in un epico medioevo. N. V. 2h 08' — **Epico**

PRAY

Excelsior — Inf. tel. (015) 767.323, Lire 10.000/7000, Or.: 15/21/23
Apollo 13 — di R. Howard, con T. Hanks, B. Paxton, K. Bacon (Usa '95) — La drammatica missione di Apollo 13 che, nel 1970, in seguito al guasto dei sistemi elettrici, rischiò di perdersi nello spazio N. V. 2h 20' — **Avventuroso**

SERRAVALLE S.

Corso — Inf. tel. (0163) 450.415 — OGGI RIPOSO

VARALLO

Sottoriva — Inf. tel. (0163) 54.265, Lire 10.000/7.000, Or.: 20.30/22.30
Batman Forever — di J. Schumacher, con V. Kilmer, J. Carrey, T.L. Jones (Usa '95) — Batman, alla sua terza avventura, deve vedersela con due criminali: l'inquietante «Enigmista» e il paranoico «Due facce». N. V. 2h 01 — **Fantastico**

VOLA AL CINEMA SULLE ALI DELLA FANTASIA

GIORNO E NOTTE

VERCELLI

Gli abbonamenti per la prosa

L'assessorato alla Cultura ha reso noto il calendario della vendita degli abbonamenti per la nuova stagione comunale di prosa. Al botteghino del Civico, gli abbonamenti del programma «A» saranno a disposizione domani e martedì dalle 14 alle 19. Gli abbonamenti di «Repertorio» (6 spettacoli) e «Matinée» (4 spettacoli), mercoledì sempre dalle 14 alle 19. Per i programmi «Serio, serissimo, insomma il comico» e «Con/ Senza» gli abbonamenti saranno disponibili giovedì e venerdì, stesso orario.

Per ulteriori informazioni ci si può rivolgere agli uffici dell'assessorato, in corso Libertà 300. Telefoni (0161) 252.622, 252.766 e 252.793.

NOVARA

I film fuori provincia

A Novara questa sera sono in cartellone «Die Hard-Duri a morire» al Vip, «I ponti di Madison County» al Faraggiana, «Qualcosa di cui... sparlare» all'Eldorado e «I no spik inglish» al Vittoria.

VERCELLI

Tra i programmi di Videonord

Oggi nel palinsesto di Videonord sono compresi: alle 10,30 «Speciale Videonord Notizie», alle 19,30 l'incontro C.G.C. Vis-a-vis Reggio - A. Vercelli e alle 22 l'incontro H. Lodi - H.C. Novara, validi per il campionato di serie A1 di hockey si pista. Alle 23,30 «Bikini beach party».

VERCELLI

Concerto all'Oscar Wilde

All'irish pub Oscar Wilde di via Trino questa sera suonerà la band vercellese degli Ego. Dopo le 22, un repertorio di cover internazionali.

GATTINARA

Le serate al Mulligans

Questa sera, all'irish pub Mulligans, i componenti della band The Crashmen suoneranno un programma di surfing music. Giovedì prossimo si farà cabaret con Norberto Midani e domenica musica dal vivo con Giorgio.

MUSICA LIVE

Il pub di oltre Sesia

Rock, country e Sud America al Blue Ribbon

VERCELLI. Questo il menù sonoro e di animazione proposto nei mesi di novembre e dicembre al Blue Ribbon pub, locale con uso di live di zona oltre Sesia. Venerdì 17 novembre c'è la Dynamite Band, con un programma di pop rock e british blues. Domenica 19 sorprese confezionate dal fantasista Vincent. Venerdì 24 musica latina con il gruppo sudamericano dei Cantares. Seguono, venerdì 1° dicembre, i Two Guitar Players con musica country e irish spund, venerdì 8 il rock italiano ed internazionale degli Autorimessa Band, venerdì 15 Snake Doctors con «Texas blues» e rock'n'roll, venerdì 22 internazionali con gli Old Way e venerdì 29 country rock con Ricky Mantoan Trio di Branco Selvaggio.

Proprio di Mantoan, è uscito un nuovo cd con canzoni «storiche» della Valle d'Aosta.

[g. bar.]

DANZA

Etoiles a Vercelli

Disegni e biglietti per la stagione di Freebody

VERCELLI. Gli alunni delle scuole elementari e medie che intendono partecipare al concorso di disegno «Io e la danza», abbinato alla stagione di danza organizzata da Freebody, dovranno consegnare i lavori entro mercoledì 15 alla segreteria della scuola di via Farini. E, sempre entro mercoledì, in via Farini si potranno anche acquistare i biglietti (poi disponibili al botteghino del Civico) per assistere all'ultimo spettacolo in locandina: una rappresentazione de «La bella addormentata» con le ragazze dirette da Daniela Tricerri accompagnate da Antonio Russo e Cinzia Tibaldi, primi ballerini della Compagnia di danza Teatro di Torino, e da Enkel Zhuti e Kledi Kadiu, primi ballerini dell'Opera di Tirana. L'appuntamento al Teatro Civico è fissato per sabato 18, alle 21. Al termine del balletto saranno premiati i disegni in concorso. [r. m.]

PRIME VISIONI A TORINO

ADUA 200 c. G. Cesare 67, tel. 856.521. **I ponti di Madison County.** Or.: 15.15; 17.40; 20; 22.30
ADUA 400 corso Giulio Cesare 67, tel. 856.521. Vedi Teatri.
ALFIERI piazza Solferino 2, tel. 562.3800. Dal 24 settembre ogni venerdì «Pomeriggi al cinema». Unica proiezione ore 15,30. Vedi teatro.
AMBROSIO MULTISALA c.so Vittorio Emanuele II, 52, t. 547.007. Sala 1. **Forget Paris.** Or.: 14.30, 16.30, 18.30, 20.30, 22.30. Sala 2. **Johnny Mnemonic.** V.M. 14. Or.: 14,30, 16.30, 18.30, 20.30, 22.30. Sala 3. **Nel bel mezzo di un gelido inverno.** Or.: 14,30; 16.30, 18.30, 20.30, 22.30
ARLECCHINO c. Sommeiller 22, tel. 581.7190. **Qualcosa di cui... sparlare.** Or.: 15.45; 18; 20.15, 22.30
CAPITOL via S. Dalmazzi 24. **Io no spik inglish.** Or.: 15; 16.50; 18.45; 20.35; 22.30.
CENTRALE via C. Alberto 27, tel. 540.110. **Festival internazionale cinema giovani.**
C. CHAPLIN 1 via Garibaldi 32/a, tel. 436.0723. **Al di là delle nuvole.** Or.: 16; 18.10, 20.20; 22.30
C. CHAPLIN 2 via Garibaldi 32/a, tel. 436.0723. **La pazzia di re Giorgio.** Ore 16.10, 18.20, 20.30, 22.35
CRISTALLO via Gioto 5, tel. 650.7100. **Batman forever.** Or.: 15.30, 17.50, 20.10, 22.30
DORIA via Gramsci 9, tel. 542.422. **Nine months - Imprevisti d'amore** Or.: 16, 18.10, 20.20, 22.30.
ELISEO GRANDE p.za Sabotino. **La seconda volta.** Or.: 15.10, 17, 19.50, 20.40, 22.30.
ELISEO BLU p.za Sabotino. **Il primo cavaliere.** Or.: 15; 17.30, 20, 22.30
ELISEO ROSSO p.za Sabotino. **Cyclo.** Or.: 15; 17.30, 20; 22.30
EMPIRE p.zza V. Veneto 5. **Peccato che sia femmina.** Or.: 16, 18.10, 20.20, 22.30.
ERBA corso Moncalieri 241. **I buchi** Sala V.M. 14. Or.: 16.30, 18.30, 20.30, 22,30
ETOILE via Bussoz ang. via Roma. **Al di là delle nuvole.** Or.: 16, 18,10, 20,20; 22.30
FARO via Po 30, tel. 817.3323. **Die hard - Duri a morire.** Or.: 15; 17.30; 20; 22.30
FIAMMA corso Trapani 57. **Johnny Mnemonic.** Or.: 14.30, 16.30; 18.30, 20.30; 22.30
IDEAL corso Beccaria 4. **Mortal Kombat - Il film.** Or.: 14.30; 16.30; 18,30; 20,30; 22.30
KING via Po 21. Tel. 812.5996. **La pazzia di re Giorgio.** Or.: 16; 18.10; 20.20, 22.30.
KONG v. S. Teresa 5, T. 534.514. **Nine months - Imprevisti d'amore.** Or.: 16.30, 18.30; 20.30; 22.30.
LILLIPUT v. XX Settembre 15 bis, tel. 537.100. **Clockers.** Or.: 15,15; 17.40; 20.05; 22.30.
LUX Galleria S. Federico, tel. 541.283. **Die hard - Duri a morire.** Or.: 15; 17,30; 20; 22.30.
MASSIMO UNO via Montebello 8, tel. 817.1046. **Festival internazionale Cinema Giovani**
NAZIONALE 1 via Pomba 7, tel. 812.4173. **Mowgli il libro della giungla.** Or.: 15,30; 17,50; 20.10, 22.30
NAZIONALE 2 via Pomba 7, tel. 812.4173. **Il primo cavaliere.** Or.: 15; 17.30; 20, 22.30
OLIMPIA 1 via Arsenale 31, tel. 532.448. **Jade.** V.m. 18. Or.: 15.10; 17; 18.50; 20.40; 22.30
OLIMPIA 2 via Arsenale 31, tel. 532.448. **Ivo il tardivo.** Or.: 14.30, 16.30, 18.30; 20.30; 22.30.
REPOSI v. XX Settembre 15, tel. 531.400. **Apollo 13.** Or.: 14.30; 17.10; 19.50; 22.30.
ROMANO (ex Subalpina). Tel. 562.0145. **13° Festival Internazionale Cinema Giovani.**
STUDIO RITZ via Acqui 2. **L'uomo delle stelle.** Or.: 16; 18.10; 20.20; 22.30.
VITTORIA via Roma 330. **Showgirls.** Or.: 15; 17.30; 20; 22.30. V.M. 14.

TEATRI A TORINO

TEATRO REGIO. Stagione d'Opera 1995-96. Ore 15 **Die Meistersinger von Nürnberg** (I Maestri cantori di Norimberga) opera in tre atti di R. Wagner. Turno F. Direttore Bernet direttore. Regia G. Vick. Orch.: e coro del teatro Regio. Bigl. ore 13/18,30. Tel. 8815.241/242
COLOSSEO Via M. Cristina 71, tel. 669.80.34. Dal 16 Geppy Gleijeses, Paola Quattrini in **L'albergo del libero scambio**. Lunedì 13 **Roberto Vecchioni** in concerto. Martedì 28 novembre **Edoardo Bennato** in concerto. Dal 7 al 12/12 Teatro della Munizione in **Jesus Christ Superstar.** Prevend. casa teatro ore 10-13/15-19

LE TV PRIVATE

Telecupole

13 — **Tg4 Settegiorni**, rotocalco
13,30 **Obiettivo agricoltura**, rubrica
14 — **Speciale Musica**
17 — **Video top**, videoclip
18,45 **Bella Italia, amate sponde**, itinerari automobilistici alternativi
19,30 **Tg4 Settegiorni**
20 — **Commedie dialettali**

Telestar

19 — **Ken il guerriero**, cartoni
19,25 **Bia**, cartoni
20 — **Block notes**, attualità
20,30 **Ragazzi fuori pista**, film
22,30 **Il giramondo**, settim. viaggi
23 — **Amichevolmente... con voi**
23,50 **Abat jour**, varietà
0,50 **Cover Up**, telefilm

Telegranda

12 — **In diretta l'Angelus del Papa**
12,30 **Prospettive**, informazione
14,30 **La parola della domenica**
15,30 **Prospettive**, informazione
21,30 **Comparir**, realtà missionarie

Videogruppo

19,30 **Moto motori**
20 — **Primo piano**
20,30 **Los Zancos**, film drammatico
22,30 **Prima piano**
24 — **Suavia**, special video clip
0,30 **Prima piano**
1 — **Notte Vg**

Quarta Rete Tv

19,30 **Tg4**
20,15 **Aspettando il 1996**
20,30 **L'abbraccio dell'orso**, film
22,30 **Erotika**
23,15 **Electric blue**
23,45 **Donne e motori**
0,30 **Bikini beach party**
1,30 **Match music**
4 — **Gavitan**, telefilm
5 — **Zapping**

Telecity

19 — **Il giramondo**, settim. viaggi
19,30 **Megaloman**, telefilm
20,05 **Supersamici**, cartoni
20,30 **L'amore della famiglia**, telefilm
1,30 **Salto nel buio**, telefilm

Primantenna Supersix

11,30 **Sport Side out**
12,30 **Aggiudicato a...**
21,30 **Telefilm**
22,30 **Sport**
24 — **Film di mezzanotte e... dintorni**
2 — **Buona notte con...**

Quinta Rete

19,30 **Caccia al crimine**, telefilm
20 — **Arbegas**, cartoni animati
20,30 **Il giorno dell'intifada**, film
22,30 **Royal Casinò**
1,30 **Super Zap**

Quadrifoglio Odeon

— **Frame**, rotocalco 5ª puntata
18,30 **Auto & auto**, 23ª puntata R
19,30 **Il ranch delle tre campane**, film
20 — **Funari live**

G.R.P.

22,30 **Skyways**, telefilm
0,30 **Zap mania**, rubrica
1,50 **Speciale spettacolo**, rubrica
2 — **Edgar Wallace**, telefilm
5,50 **Andiamo al cinema**, rubrica

Rete 9 Tal

19 — **Settegiorni**
19,25 **Domani celebriamo**
19,30 **L'udienza di Giovanni Paolo II**
20 — **Cartoni animati**
20,40 **Il grande dittatore**, film

Telecampione

19,30 **Caritas insieme**, rubrica
20,15 **Resta con noi Signore**
20,30 **La scacchiera**, rubrica
21 — **Giramenti**, replica

Rete Canavese

19,30 **Notes**
21 — **Fuori gioco**, risultati sportivi
22,45 **Notes**
24 — **Notturno**

Telesubalpina

17,15 **Filodiretto**, incontri
19 — **Settegiorni**, settimanale
20 — **Cartoni animati**
20,40 **Il grande dittatore**, film

Rete 7 Piemonte

20,40 **Sull'orlo dell'abisso**, film
22,40 **Informasette**
23 — **Suavia**, varietà (ps)
23,40 **Informasette**

TeleMonteRosa

19,15 **TMR giornale**
20 — **Primo piano**
22,10 **Lettura ai piani del rosa**

Altaitalia Tv

17,30 **La nostra salute**, rubrica
20,25 **Lasciateci vivere**, documentario
22 — **Cimberio V. Borgomanero - C.S. Robur Saronno**, basket C1 maschile

● **Eventuali errori e variazioni nei programmi sono causati dalla non tempestiva comunicazione delle emittenti.**

CHIEDETELO A LA STAMPA
... COSA SI DICE IN QUEL FILM: le recensioni di Lietta Tornabuoni sui film in prima visione
TELEFONA AL 144 66 0610 (lire 952 al minuto + Iva)

Oggi al La Marmora arriva il Pontedecimo, squadra penultima in classifica

Biellese, vittoria d'obbligo

Gli uomini di Bacchin cercano il riscatto dopo la deludente prova di domenica scorsa contro il Camaiore. I liguri, grintosi ma carenti di tecnica, lottano per la zona salvezza

BIELLA. Oggi per la Biellese la vittoria è d'obbligo: alle 14,30 al La Marmora arriva il Pontedecimo, penultimo in classifica. Nelle cinque trasferte sin qui disputate i liguri, grintosi ma carenti sul piano tecnico, hanno totalizzato due pareggi e tre sconfitte. In settimana si sono mossi parecchio sul mercato: ceduti Leonardi, Guerrieri e Zito hanno acquistato il laterale Roberto Mosca dallo Spezia (C1) e il mediano Graziano Pastine dal Rapallo. L'uomo di spicco è la punta Ferraris, che ha giocato anche nel Genoa, ma la cui presenza è in dubbio. In attacco potrebbe debuttare un acquisto dell'ultima ora. Nella Biellese tutti i giocatori sono a disposizione di Bacchin.

Dice Marco Girelli, capocannoniere della Biellese con 5 reti: «Oggi cercheremo di riscattarci, dopo la sconfitta di domenica scorsa con il Camaiore, una prova deludente nel risultato, ma non nel gioco. Se spero di segnare oggi? Sì, un attaccante vorrebbe sempre andare in gol. Sto attraversando un buon momento, ma tutta la squadra sta girando molto bene. Siamo molto contenti del rapporto con i nostri tifosi. Col Moncalieri c'erano quasi 2 mila persone ad incitarci: una dimostrazione che si è risvegliato qualcosa. Ora sta a noi mantenere questa classifica e non lasciar spegnere l'interesse della gente».

Aggiunge l'allenatore Roberto Bacchin: «Il Pontedecimo sta lottando per la zona salvezza, è quindi una formazione con caratteristiche che noi temiamo molto. Mi auguro che non si ripetano problemi di concentrazione e che la Biellese scenda in campo con la giusta determinazione: quando la gara non è intensa, sentita, importante rischia di rilassarsi».

L'allenatore Roberto Bacchin

Conclude Bacchin: «La squadra deve ancora maturare sotto l'aspetto mentale: solo così potrà mantenere sino in fondo la posizione in classifica altrimenti rischia di tornare nell'anonimato. Pisa ed Aosta hanno qualcosa in più, ma noi possiamo lottare per le posizioni di vertice. Resto fiducioso».

Gabriele Cornelio

Borgosesia

A Mariano con Paladin

BORGOSESIA. Se il Mariano attende fiducioso il Borgosesia, convinto di trovarsi difronte una squadra demotivata e con il morale a pezzi, i comaschi rischieranno una grossa delusione. Nonostante le ultime vicissitudini il team granata è fortemente determinato a cogliere un risultato di prestigio sul terreno dei lombardi, attualmente terza forza del torneo.

Un avversario scorbutico da affrontare che, specialmente sul minuscolo rettangolo di casa, riesce sempre a trasformarsi. «Siamo consci di affrontare un undici caricato dagli ultimi risultati - osserva il coach Paolo Rosa - ma non per questo partiamo battuti. Tutt'altro. Sembrerà paradossale ma negli ultimi match alla squadra è mancato solo il risultato. Certo, forse non staremo praticando un gioco spumeggiante ma, sicuramente, non siamo inferiori a nessuno. E' un periodo-no che ci auguriamo passi al più presto».

Insomma per curare la malattia del Borgosesia l'unico tonico infallibile sembra essere un elisir a base dei tre punti: «Ai ragazzi non rimprovero nulla - prosegue Rosa - anzi, devo elogiarli per l'impegno con il quale si allenano nel corso della settimana. Ripeto la squadra ha unicamente bisogno di giocare con serenità e senza troppe pressioni».

Contro il Mariano è atteso il debutto di Matteo Paladin, il libero ingaggiato nel mercato novembrino per rimpiazzare Tomasoni: chissà che il carisma d'un giocatore d'esperienza quale l'ex novarese non serva a dare alla retroguardia valsesiana quella tranquillità necessaria per reggere all'assalto del Mariano.

Per un Paladin all'esordio il tecnico granata è alle prese con i problemi muscolari di Scienza: l'attaccante nei giorni scorsi non si è potuto allenare con regolarità ma la sua presenza in campo non dovrebbe essere in dubbio. «Con il recupero di Bollini e degli altri indisponibili - spiega Rosa - sto ritrovando l'organico al completo e questo, in ottica futura, potrà senz'altro essermi d'aiuto. Non voglio accampare scusanti ma, negli ultimi incontri, siamo partiti con quattro juniores dall'inizio».

Salvo improvvisi mutamenti l'undici anti Mariano dovrebbe essere: Abbiati; Riva, Zelioli; Bollini, Rocca, Paladin; Spaziali, Rovellini, Morello, Scienza, Biolcati. **[p. m. f.]**

NICOLA SPORT

TUTTA LA QUALITA' E L'ASSORTIMENTO CHE CERCAVI;

I NOMI PIU' PRESTIGIOSI DELL'ABBIGLIAMENTO E

DEGLI ATTREZZI SPORTIVI A PREZZI SBALORDITIVI !

ROSSIGNOL · MONCLER · Reebok · ENDURANCE · LACOSTE · Galerie Blanche · MAN MURPHYSLANE · DESCENTE · MAUNA KEA · NAVY FLY 3 DEPARTMENT · ROCES · invicta · 6 Conte of Florence · BRIKO · ADVANTAGE

NICOLA SPORT
GRANDE PER TRADIZIONE

1.000 mq DI VETRINE
VASTO PARCHEGGIO INTERNO

nicola sport

GAGLIANICO
Strada Trossi
Tel. 2543643

PER UNA VITA IN DUE
L'INCONTRO
Agenzia Matrimoniale dal 1980
Amicizia Convivenza Matrimonio
NOVARA
XIII XX SETTEMBRE 18
TEL. 0321 391713

Per la pubblicità su LA STAMPA
PK publikompass
BALDINI srl Agente Publikompass spa
Via Duchessa Jolanda, 20 - 13100 Vercelli
Tel. (0161) 250 754 - 625.92 - fax 849.3325

ECONOMICI

PRESTIGIOSA azienda leader settore trattamento acque seleziona venditori/trici esperti di vendita diretta. Rimborso spese, trattamento di sicuro interesse. Telefonare 0161 58.330.

Per la pubblicità su LA STAMPA PK publikompass

BASKET

I biellesi finiscono ko (87-75) dopo otto successi consecutivi

L'Ing battuta dal Bergamo e dagli svarioni degli arbitri

La Ing ieri ha giocato a Bergamo

BERGAMO. Incredibile ma vero. Dopo 8 vittorie consecutive, l'Ing Biella inciampa contro l'ultima in classifica. In un incontro-scontro, incattivito da decisioni arbitrali allucinanti, il quintetto di Danna ha perso la testa nel palestrone di Torre Boldone, dove per altro i biancorossi padroni di casa si sono resi protagonisti di una buona prestazione. All'avvio l'Ing parte aggressiva e il primo tiro è una «bomba» di Muzio da tre punti. Ma i padroni di casa difendono e scattano in contropiede. Nei primi 5' le squadre si equivalgono ma poi i biellesi, ancora grazie al play titolare, sembrano prendere il largo e, con un break di 9-2, si portano sul 9-18. Ma il Bergamo si riporta sotto. Il quintetto di coach Danna soffre sotto le plance e il solo Martinetti ogni tanto ci mette una pezza.

A 4'44" le due squadre sono sul 21 pari. Ma a questo punto i biellesi vanno in tilt, a causa anche dell'inizio di uno show arbitrale negativo, che alla fine farà irritare anche Danna (tecnico per lui a 4' dalla fine). I lunghi si caricano di falli, il tiro dalla distanza non funziona, la zona avversaria diventa insuperabile.

Il primo tempo si chiude sul 34-30 per i padroni di casa. Ma il peggio, per l'Ing e per gli arbitri, deve ancora venire. Nei secondi 20', scompaiono a turno un po' tutti i rossoblù. La barca è tenuta in piedi dal solo Minessi, perfetto dai tiri liberi. A una decina di minuti dalla fine, l'Ing è sotto di 12 punti, Giampi Savio non azzecca una «bomba». In un'arena resa incandescente soprattutto per il comportamento di biellesi inferociti, per il quintetto di Danna tutto sembra perduto. A questo punto è il Bergamo a complicarsi la vita, con i due pivot che si caricano di falli. Così, grazie ad una difesa più aggressiva, piano piano l'Ing a 2' dal termine è indietro di appena due punti. Ma, nell'azione decisiva, gli arbitri fischiano un inesistente sfondamento a Minessi ed un «tecnico» alle seguenti proteste del numero 5. Finisce così in piena bagarre, con Bogliatto espulso (chissà perché) e con 87-75 per i padroni di casa. **[d. p.]**

NUOVA OPEL ASTRA SW

AI COLLEZIONISTI DI EMOZIONI.

È una nuova, emozionante collezione di primati: Opel Astra SW nasce per entusiasmare.

Emoziona per lo stile. Basta guardarla per ammirarla: dal nuovo design del frontale ai nuovi interni, la personalità di Astra Climatic continua sempre a crescere.
Emoziona per la sicurezza. Il viaggio è sereno: c'è la protezione integrale Opel: Opel full size airbag, doppie barre di protezione laterale, cinture di sicurezza con pretensionatore, abitacolo indeformabile.
Emoziona per le prestazioni. È la prima della sua classe, e adesso il distacco aumenta: propulsori Ecotec 16v 1.6i da 100 CV e 1.8i da 115 CV, 1.7 Turbo Diesel da 68 e 82 CV e benzina 1.4i.
Emoziona per la scelta. Con Opel Astra SW potete spaziare: dalla giovane Freeby alla raffinata Club, fino all'agilissima Sport, sempre a prezzi assolutamente speciali. Astra SW: sempre prima, sempre più un fenomeno.

FINANZIAMENTO GRATUITO IN 24 MESI DI £. 14.000.000
(Spese istruttoria £. 250.000 a carico acquirente)

OFFERTA ESCLUSIVA, IN ALTERNATIVA AD ALTRE PROMOZIONI, DELLE CONCESSIONARIE:

ALLIATA
Via Varallo, 127
Tel. (0163) 22.883
BORGOSESIA

GI-EMME
Viale Macallè, 14
Tel. (015) 840.81.30
BIELLA

OPEL

HOCKEY

I vercellesi hanno avuto il mattatore di turno nell'ex Francesco Dolce

Amatori conquistano Viareggio

La squadra toscana è stata battuta per 19-5

VIAREGGIO. Dopo il 33-3 subito la settimana scorsa sulla pista del Roller Monza, il Centro Giovani Calciatori Viareggio ha affrontato al Palasport locale il Vercelli. Vittoria piuttosto facile da parte dei piemontesi che si sono imposti con il punteggio di 19-5. La vittoria i gialloverdi di Caricuti se la sono costruita fin dal primo tempo che si è chiuso con il punteggio di 8-2. Mattatore fin dalla prima parte della contesa l'ex viareggino Francesco Dolce che ha realizzato 5 gol, di cui almeno 2 anche un po' fortunosi. Netto il divario fra le due formazioni. Il Centro Giovani Calciatori per far quadrare i bilanci societari si è dovuto affidare alla linea verde, una scelta che farà soffrire sicuramente fino in fondo la società di via Duse che se riuscirà a salvarsi sarà come aver vinto lo scudetto.

L'inizio della partita vede subito i locali in evidenza con

Ieri sera l'Amatori ha giocato a Viareggio sulla pista che lo ha visto conquistare uno scudetto

Camporeggi che colpisce un palo, ma i gol per il Vercelli inizia subito con Raed, per proseguire poi con Dolce che è stato il vero trascinatore dei suoi per una vittoria che non è mai stata messa in discussione. I bianconeri, con Giordani, hanno successivamente sfiorato la rete in alcune circostanze. L'hanno trovata con il giovane giocatore tre volte, le altre due segnature bianconere portano la firma di Martinelli a Camporeggi.

Come detto, nel Vercelli mattatore è stato Dolce (5 gol), Raed (4), Morrone (3), Perin (3), Mariotti (3), Gazzoli (1).

All'inizio del secondo tempo l'allenatore vercellese Antonio Caricato manda in pista il portiere di riserva Mabilia e gli altri elementi della panchina, proprio perché l'avversario ha dimostrato davvero di essere notevolmente inferiore. Nonostante questo, il Centro Giovani Calciatori di Moreno Cosci ha dimostrato di possedere comunque alcuni schemi di gioco interessante che con formazioni alla sua portata potrebbe anche regalare ai bianconeri qualche vittoria.

Roy Lepore

I bianchi giocano sul campo del Varese guidato dal loro ex allenatore

La Pro nell'arena di Caligaris

La squadra di Baveni si ritrova a una svolta: tra oggi e domenica con la Torres deve incamerare almeno 4 punti. In marcatura Gabasio e l'esordiente Cremonesi. Terzaroli in panchina

Gabasio sarà uno dei due marcatori nella Pro che oggi a Varese ritrova Caligaris

VERCELLI. Nella tana di Caligaris. Il terzo appuntamento del ciclo di fuoco fa manda in passarella i biancorossi del Varese, guidati dall'ex allenatore della Pro. Match che sulla carta dovrebbe avere meno spessore di quelli disputati con Cittadella e Novara, ma che sul piano emotivo (e della classifica) ha assunto i panni di protagonista.

E quanto sia attesa la gara lo dimostra il nutrito numero di tifosi vercellesi che oggi incoraggeranno i bianchi dagli spalti del Franco Ossola: almeno 200 fedelissimi seguiranno la Baveni-band in Lombardia.

Certo il match non si presenta facile per il tecnico vercellese. La classifica, inutile nasconderlo con quei 12 punti che hanno fatto scivolare la Pro sulla soglia dell'area play-out, piange, soprattutto in considerazione del potenziale a disposizione e del calendario fino a due settimane fa in discesa.

Così da oggi Baveni non può più permettersi di sbagliare, visto che la società, con un ulteriore sforzo, gli ha messo a disposizione quel Terzaroli, indicato da tutti gli addetti ai lavori, come un «ottimo giocatore per la C2».

Detto in altri termini se tra Varese e l'incontro casalingo con la Torres i bianchi non incamerano almeno quattro punti, la situazione in casa vercellese si farà preoccupante perchè questa Pro adesso più che mai ha i mezzi per conquistare un posto nei play off.

Ma perchè la risalita verso posizioni più blasonate inizi Storgato e compagni dovranno fare risultato, possibilmente pieno, sul campo di uno sbarazzino Varese che si sta ritrovando. Certo il pronostico è chiaramente a favore della formazione bicciolana perchè sotto il profilo tecnico c'è almeno una spanna di differenza tra l'esperta Pro e la giovane truppa biancorossa. Ma l'interrogativo della partita sta proprio qui: riusciranno i bianchi a evitare le trappole che Caligaris metterà sulla loro strada? Il mister varesino, infatti, conosce alla perfezione i suoi ex ragazzi e difficilmente sbaglierà tattica e marcature. Come dire che non sarà facile trovare la chiave giusta della partita.

«Sappiamo che Caligaris ha preparato attentamente il match - sottolinea Weffort -, ma anche noi non siamo stati da meno. Quindi mi attendo una partita aperta e molto combattuta. Chiaro che miriamo al successo pieno, ma se comunque non dovesse arrivare un punto a Varese è sempre da considerarsi un buon risultato.

Formazione. A meno di colpi di scena dell'ultima ora l'undici di partenza appare scontato. Randazzo sarà tra i pali, Storgato il libero e Castagna l'esterno sinistro, Gabasio uno dei due marcatori. L'altro dovrebbe essere l'esordiente Cremonesi, prelevato in settimana dal Varese (ma il cartellino è di proprietà del Genoa). Altra soluzione alla contemporanea squalifica di Pianu e Bertolone non si vede a meno di un arretramento di Ragagnin.

Data per scontata la soluzione Cremonesi, il centrocampo della Pro sarà il solito, vale a dire con il terzetto Monetta-Col e Obbedio ad agitare i sonni di Caligaris mentre Weffort e il rientrante Pupita formeranno la coppia di punta. Resta la maglia numero sette che in avvio di gara dovrebbe andare sulle spalle di Ragagnin con Terzaroli in panchina pronto a giocare uno spezzone di partita. A meno che Baveni opti per l'arretramento del «tiratore scelto» sulla fascia difensiva al posto di Cremonesi o per l'esordio immediato nel ruolo di tornante dell'ex alessandrino. Ipotesi questa meno plausibile visto che Terzaroli quest'anno ha solo disputato le partitelle del giovedì con la Narnese.

Roberto Eynard

Gli anticipi

Alzano facile Ospitaletto 1-1

VERCELLI. Vince all'inglese l'Alzano sul Legnano e pari al cardiopalma a Ospitaletto: questo l'esito dei due anticipi di ieri. Tutto facile per i bergmaschi che sotto la pioggia battente hanno avuto ragione dei lilla. Il gol di Zanin al 13' ha subito spalancato la porta del successo ai padroni di casa che hanno raddoppiato, nella maniera più classica, con Ferrari al 20' della ripresa. Senza più storie il prosieguo della gara.

Finale vietato ai malati di cuore invece a Ospitaletto. Il Cremapergo va a segno all'85 con Longhi. Sembra fatta, ma i bresciani hanno una reazione d'orgoglio e al 90' agguantano con Ragagnoli l'insperato 1-1.

In classifica l'Alzano sale a quota 17, l'Ospitaletto a 11, il Legnano resta a 9 e il Cremapergo si porta a 7.

I match di oggi: Cittadella-Solbiatese; Lecco-Valdagno; Novara-Pavia, Palazzolo-Tempio; Pro Patria-Olbia, Torres-Lumezzane. **[p. m. f.]**

I RIVALI

Biancorossi scommettono sul sorpasso in classifica

Sergio Caligaris

VARESE STENDERE la gamba e fare lo sgambetto. Il Varese di Caligaris ci tenta oggi ai danni della Pro perchè un successo non solo farebbe allungare la striscia positiva iniziata con l'esaltante 3-0 di Valdagno, e proseguita con il successo sul Cremapergo e col pareggio strameritato di Pavia sette giorni fa (i biancorossi sono stati raggiunti al 47' della ripresa), ma soprattutto significherebbe il sorpasso in classifica dei bianchi.

Vittoria che avrebbe un sapore molto più dolce, sportivamente parlando, per l'ex allenatore dei bianchi, anche se «Caliga» continua a ripetere che «il match di oggi è uguale a tutti gli altri». «I tre anni di Vercelli sono stati indimenticabili - aggiunge il mister -. Nel calcio è naturale che società e allenatori a un certo punto prendano strade diverse. Con la Pro ho sempre un ottimo rapporto e chi ha vestito da giocatore e da tecnico la "bianca casacca" non può che portarla nel cuore. Lo stesso vale per il pubblico: vorrei sempre avere dei tifosi così».

Ma questo non toglie che oggi il Varese cercherà in ogni modo di vincere. Intanto la Pro si troverà di fronte una squadra in ascesa e con il morale alto alto dopo le ultime uscite. Inoltre in settimana sono arrivati il tanto sospirato portiere (Brancaccio che guarda caso, nelle scorse settimane, in attesa di accasarsi, si è allenato con la Pro) e la punta Rossini dalla Solbiatese. Se ne sono andati l'incerto Adami (farà il dodicesimo allo Spezia), Bignani (Solbiatese), Binda (Centese), Cremonesi (Pro) e Varriale (Benevento).

Come d'abitudine solo stamattina Caligaris deciderà l'undici anti-Pro. Sulla carta dovrebbero scendere in campo Brancaccio tra i pali, Dondo e Terni in marcatura, il rientrante Gorini libero, Riva terzino di fascia, Borghetti, Franchi e Malaguti a centrocampo, Cappa-rella sull'out destro, Taldo di punta fiancheggiato in partenza da Criscuoli o in alternativa da Rossini. **[r. eyn.]**

QUI TRINO

Gara di prestigio (ed ostica) al Comunale

Gli azzurri scalano la montagna Cuneo

TRINO. Ore 14,30: al «Comunale» arriva il Cuneo. Gran brutto cliente per un Trino che, dopo la felice partenza, si è improvvisamente ritrovato a fare i conti con una classifica non del tutto tranquillizzante.

Per l'undici di Mandracchia, insomma, il calendario, poteva essere più benevolo. Ma tant'è. Sotto allora con il Cuneo, nobile decaduta che cerca disperatamente di ritrovare l'antico splendore. «Un avversario scomodo - precisa il presidente Piero Vermonti - ma nello stesso tempo stimolante. La squadra e l'ambiente, in questo momento, hanno unicamente bisogno di risultati. Una grossa prestazione contro i biancoazzurri potrebbe davvero rilanciarci sia a livello d'immagine che, soprattutto, di classifica».

C'è serenità, dunque, nel clan biancoazzurro sebbene il Cuneo si presenti con credenziali altrettanto bellicose. Dopo aver dominato la fase iniziale del torneo i cuneesi hanno perso proprio nell'ultimo turno la leadership per mano del Cassle. «Speriamo in un contraccolpo psicologico negativo - precisa Vermonti - anche se, sinceramente, ritengo che ci sarà da soffrire. Ben difficilmente formazioni che puntano in alto si concedono due battute d'arresto consecutive. Noi, tuttavia, ci crediamo e siamo pronti a dar battaglia».

Dopo gli arrivi novembrini di Govoni e Fantin e la cessione di Mausero al Casale non si è registrato nessun altro movimento in casa Trino: c'era un interessamento per il giovane stopper della Sunese Brustia che, comunque, si è accasato al Cerano.

Quasi sicuramente contro il Cuneo Mandracchia potrà contare su Pettinato, tornato a disposizione dopo il periodo del Car a Viterbo. Il portiere darà il «cambio» a Mitra, costretto in caserma. Assenti anche gli infortunati Fante e Re che, proprio nell'ultimo allenamento, è stato costretto a dare forfait. Nessun problema, invece, per il Cuneo presenta al gran completo. **[p. m. f.]**

IN PROMOZIONE

La capolista affronta un'inseguitrice. Un aiuto per la fuga potrebbe arrivare da Gattinara e Valsessera

Varallo, con il Villa è il primo vero esame

Nel B il Villaggio tessera Solliero, tre arrivi alla Cossatese

VERCELLI. E' a Varallo il big match. Per la capolista Dufour, che fino ad ora ha dominato, è il primo incontro verità. In effetti, uno c'era già stato, con il Barengo, ed era stato perso, ma le altre sette vittorie avevano fatto dimenticare il passo falso in terra novarese. Con la Virtus Villadossola, mister Arrondini potrà capire se l'inizio è stato solo particolarmente fortunato (come dice lui) oppure se il predominio della sua squadra è davvero molto marcato (come sostengono tutti gli addetti ai lavori).

Certo è che se la Dufour battesse il Villa e se Gattinara e Valsessera sul loro campo ottenessero un risultato positivo, per gli uomini di patron Zanetta l'allungo si tasformerebbe in una fuga quasi decisiva.

I risultati dei campi di Gattinara e Crevacuore sono importanti perchè le squadre allenate da Stefanuto e Mario Guidetti ricevono rispettivamente Crevolese e Barengo, ovvero le compagini che con il Villa inseguono appaiate al secondo posto il team valsesiano.

Il Val Mos ospita invece il Gravellona: i due sodalizi sono appaiati a quota dieci punti.

Tutte in trasferta le squadre locali del girone B: la Cossatese, alla disperata caccia di punti, gioca a Rivara in un match che si prospetta in salita; la Crescentinese, che ultimamente pare essere tornata sulla strada giusta, va a San Mauro con l'obiettivo di scavalcare in classifica gli avversari di turno; il Villaggio Lamarmora fa visita al fanalino di coda Borgaro e in questo caso non dovrebbe essere difficile pronosticare il risultato pieno per il team di Bercellino in quanto i torinesi fino ad ora hanno conquistato solo due punti; la Chiavazzese invece tanta la fortuna a Sarrecogne. Per il club biellese ricomincia la corsa-salvezza dopo il turno di sosta rispettato domenica scorsa. I valdostani si possono considerare dei rivali diretti nella lotta per non retrocedere, quindi la Chiavazzese potrebbe puntare a ottenere la prima vittoria stagionale.

Per quanto riguarda il calciomercato, il colpo della settimana l'ha fatto il Villaggio Lamarmora che ha tesserato un giocatore d'Eccellenza: si tratta di Giovanni Solliero, che militava in un sodalizio campano. Spiega Tarantola: «Per motivi di lavoro è stato trasferito a Biella (insegna all'Itis, ndr) e rientrare a casa tutte le domeniche per giocare stava diventando insostenibile. Quindi si è riscattato il cartellino ed è venuto da noi per essere tesserato».

Il Villaggio ha preso anche Prandi dal Valsessera a cui ha ceduto Pozzato mentre Santomauro e Oppezzo sono andati alla Cossatese. Il team di Mellano ha tesserato anche Massimo Bullio dall'Occhieppese; inoltre è ormai certo che Alberto Bianchetto non partirà. Il Varallo ha aperto e chiuso la campagna d'autunno con l'arrivo di Di Giovanni, mentre il Val Mos ha preso Casaliggi dalla Cossatese e ha ceduto Di Paolo alla Biogliese.

Ivan Fossati

IN PRIMA

La Cervo riceve Viverone

BIELLA. Ottavo turno in Prima e i team cercano di confermare (o migliorare) la classifica. Nel girone B il Borgovercelli, rientrato nei quartieri alti, ospita il fanalino di coda Ozzano; un'occasione ghiotta per il team di De Rossi per incamerare tre punti e restare a contatto con il leader Trecate di scena a Vaprio. La Caresanese, in formazione rimaneggiata, riceve il Galliate, che attraversa un periodo felice. I novaresi sono terzi mentre i granata, complice un'impressionante serie d'infortuni, sono alla ricerca della miglior condizione. Delicata trasferta per il Villata. Gli uomini di Pela saranno impegnati a Recetto. Ai villatesi potrebbe star bene anche un punto, considerando che la matricola Recetto è una rivelazione. Nel girone C impegni esterni per le squadre di vertice. La capolista Tonanghese se la vedrà con il San Benigno mentre il Viverone di Roby Barbero affronterà il derby di Castelletto contro il La Cervo. Un incontro molto atteso con i gialloblù lanieri alla ricerca d'un successo per rilanciarsi in zona promozione. Stessi pensieri animano il Cavaglià, in trasferta a Verolengo, undici ancora a digiuno di vittorie. Un successo e anche i lanieri tornerebbero a respirare aria di vetta. Sfida sentita a Livorno dove i granata ospitano la Tronzanese: match tra due squadre «deluse» ma non demotivate. Il quadro si completa con il Saluggia che ospita il San Giorgio e i match casalinghi dello Spolina con il Borgotorre e del San Biagio contro la Villareggese. **[p. m. f.]**

3x2 SCONTO 33%

OLTRE LA TAVOLA TROVI QUALITÀ & RISPARMIO

Si, perchè le nuove Videocassette Esselunga, in offerta speciale 3x2, sono realizzate con nastro magnetico Super Grade e meccanica d'alta precisione che garantisce uno scorrimento fluido per centinaia di passaggi, mantenendo inalterata la qualità della riproduzione d'immagine.

IN OFFERTA 3x2 ANCHE IN VERSIONE E-120 E-240

DAL 6 AL 25 NOVEMBRE ESSELUNGA® OLTRE LA TAVOLA

EFFETT. COMUN. ART. 9 L. 19-3-1980 N° 80

ARMANDO TESTA SRL

SPAZIO AFFARI

IMMOBILIARE VENDITA 5

TORINO PROVINCIA

VENDO signorile recente in villa appartamento salone 2 camere cucina biservizi 2 posti auto giardino. Bimar 43.591.

VINOVO Tornile villa su 2 piani salone pranzo 3 camere cucina 2 servizi box terrazzo e parlicato. Due Elle 434.5858.

VOLPIANO in costruzione ville indipendenti su 3 lati abitazione mq 140 su 1 solo piano seminterrato mq 145 mansarda giardino finiture pregio. G.S.I. 397.1767.

VOLPIANO villa bifamiliare con alloggi di salone cucina 2/3 camere doppi servizi garage e cantina oltimo stato. Geo 562.9939.

VOLVERA villette in costruzione ottime finiture prezzi bloccati mutui dilazioni permute. Sagex 011 903.4500.

PIEMONTE

BALDICHIERI (At) vicinanze casetta da ristrutt. mq 100 più giardino e tettoia L. 95 milioni. Tel 011 397.2755.

COLLINA Costigliole d'Asti bella villa ristrutturata su 3 livelli con terreno mq 15 mila. P&P 434.7525.

LIMONE (Vernante) vendesi bilocale più cantina centralissimo privato. Telefonare allo 011 980.0317.

MONFERRATO 50 km da Torino cascinale d'epoca indipendente internamente ristrutturato 250 mq abitativi terreno 6000 mq giardino Rossolmmobili 581.8168.

ODALENGO GRANDE cascinale con terreni circostanti di 95690 mq a frutteto L. 300 milioni. Bimar 011 43.591.

ROPPOLO Viverone, posizione panoramica cascina indipendente con terreno finemente ristrutturata, volendo laboratorio L. 320 milioni. Abitalia 011 580.8112.

VIVERONE presso cascina indipendente da rifinire bifamiliare ampio terreno L. 220 milioni. Abitalia 011 580.8112.

VIVERONE 100 mt lago cascina su 2 piani da rifinire indipendente con terreno L. 120 milioni. Abitalia 011 580.8112.

VALLE D'AOSTA

AOSTA Regione Busseyaz vendo in palazzina alloggi liberi di mq 83 cadauno posto auto giardino ottima esposizione collinare. Per informazioni e visite Gasomadra Berra 011 542.015.

VAL D'AYAS
splendido panoramico soggiorno 2 camere cucina servizi L. 260 milioni. Gabetti Mara & Manti 57.67.

LIGURIA

ALBENGA comodo mare..e negozi: come nuovo ampio bilocale e servizi solo L. 130 milioni. Tel. 0182 558.060.

ALBENGA entroterra rustico con progetto di restauro 105 mq abitabili più terrazzi e L. 50 milioni. Tel. 0182 554.877.

ALBENGA vicinanze affare ingresso 2 camere cucina servizi 2 balconi posto auto L. 100 milioni. Tel. 0182 554.677.

ALBENGA 250 mt mare palazzina signorile bilocale balconata termoautonomo garage L. 230 milioni. Gambera 0182 544.412.

ANCORA collinari a 300 mt in linea d'aria dal mare, vista panoramica appartamenti indipendenti e non, varie metrature giardini e terrazzi affare Bimar 011 43.591.

BIMAR Cervia vista mare ingresso 2 camere soggiorno cucinino bagno terrazzo box L. 200 milioni. Tel. 011 43.591.

BORGHETTO 30 mt spiaggia cucina abitabile camera 4 posti letto balcone vista mare L. 150 milioni. Tel. 0182 992.427.

BORGIO VEREZZI villetta con giardino a 300 mt mare cucina, sala, 2 camere, bagno, L. 600 milioni. Telefonare 019 692.600 - 693.004.

CERIALE comodo centro bilocale arredato arredato con balconata occasione unica L. 158 milioni. Tel 0182 992.427.

CERIALE solo L. 127 milioni soggiorno cucina servizi balcone posto auto e giardino condominiale Tel. 0182 972.697.

FINALE Borgo luminoso alloggio 90 mq 30 mq terrazzo soffitti a volta affare L. 250 milioni. Tel. 019 692.930 - 677.589.

FINALE LIGURE 200 mt mare ingresso cucina 2 camere balconi L. 245 milioni. Tel. 019 690.710 Fondo Casa.

LAIGUEGLIA Punta Taquira libero panoramicissimo termoautonomo soggiorno 2 camere cucina bagno terrazzo e box L. 410 milioni. Feria & Bertinetto 741.2874.

LAIGUEGLIA 2 camere soggiorno cottura posilauto terrazze vista mare solo L. 228 milioni Tel. 0182 992.599.

L'IMPRESA ROSAZZA
vende direttamente in palazzina signorile di nuova costruzione via Brione n. 29 ufficio e studio medico piano terra con ingresso indipendente dalla via, adatto per utilizzo agevolazioni Legge Tremonti. Per informazioni telefonare al 503.333.

LOANO a 3 km mare: soggiorno cucina camera bagno terrazza con vista mare L. 195 milioni. Tel. 019 921.335.

PIETRA LIGURE
ENTROTERRA VISTA MARE
BILOCALI TRILOCALI VILLE
giardino terrazza posto auto nuovi dal costruttore Sicro
FONDOCASA 019 615.951

PIETRA LIGURE vendo centralissimo quadrilocale ristrutturato tutto autonomo. Tel. 019 626.010 - 610.387 pasti.

SANREMO affare bilingressi salone 3 camere cucina cameretta bipli servizi 2 box terrazzo vista mare L. 720 milioni. Permute e dilazioni Bimar 011 43.591.

SANREMO a 400 mt dal mare mono-bilocali nuova costruzione prezzi consegna da L. 140 milioni. Sagex 011 903.2506.

COSTA AZZURRA

A. NIZZA 30 mt mare pressi università panoramici da L. 74 milioni. Possibilità finanziamento dell'acquisto con altro bilocale 011 599.782 - 504.751.

A Mentone in residence di ottima posizione mono/bilocali da L. 94 milioni. Italimmobili 011 771.1560 - 771.1918.

A Mentone in zona residenziale nuovi monolocali da L. 89 milioni, bilocali da L. 121 milioni. Interni 011 599.782 - 504.751.

CANNES a 400 mt Croisette bilocale nuova costruzione 6 posti letto ottime finiture FF. 615.000. Sagex 011 903.2506.

CANNES Le Cannet villaggio Domaine du Lac 2 bilocali nuovi abbinabili con posto auto FF. 800.000. Mediocasa 756.700.

VENTIMIGLIA bilocali in costruzione con giardino o balcone o box L. 170 milioni iva compresa. Mediocasa 756.700.

MENTONE in piccola palazzina d'epoca 300 mt mare ristrutturata ultimi prestigiosi bilocali. Isi 011 817.7687.

NIZZA fronte mare 20 mt spiaggia monolocali da L. 90 milioni bilocali da L. 160 milioni. Isi 011 817.7687.

NIZZA ottima posizione appartamento 90 mq terrazzo 45 mq splendida vista mare box stabile esclusivo con giardino condominiale piscina. Bertolli 568.3392.

VILLEFRANCHE 200 mt mare bellissima palazzina panoramica splendidi bi-trilocali terrazze. Isi 011 817.7687.

ESTERO

A Monginevro abbiamo in costruzione mono/bilocali e duplex da FF. 450 mila. Italimmobili 011 771.1918 - 771.1560.

PRAGA 200 mt piazza S. Venceslao fronte parco stabile prestigioso mq 1450 L. 1.150.000.000. AAC 011 534.162.

LOCALI UFFICI CAPANNONI

A. VINOVO capannone di circa 500 mq 4 mt di altezza con cortile privato mutuo permuto. Tel. 096.0301.

AGEVOLAZIONE Legge Tremonti zona centrale negozi uffici nuova costruzione consegna dicembre H&A 562.2525.

CAPANNONE industriale libero via Paolo Veronese mq 2750 più ufficio 600 mq cortile vendesi Salm 568.3283.

CAPANNONI industriali adiacenti corso Allamano (zona Le Gru) mq 1600/1000/500, uffici, cortile, passi carrai, tutti servizi vendo Simoncini Tel 543.970.

CONSULEDILE 437.4000 Tetti Calgeri prenotansi capannoni industriali in costruzione a partire da 300 mq.

CORSO Bramante su cavalcavia palazzina 975 mq totali da L. 195 a L. 628 milioni. Casapiemonte 318.2525.

CORSO Grosseto via Arnè fabbricato indipendente su 2 piani mq 850, passo carraio ottimo investimento. Riccobon 447.3976.

CORSO Monte Cucco adiacente libero locale mq 1300 ampio fronte strada uso deposito o industriale. Salm 568.3283.

CORSO Regio Parco nuovo da ultimare muri negozio di 110 mq con spiccante cantina garage 70 mq. Comba 396.814.

CORSO Turati prossimità corso Sommeiller nuovo locale commerciale mq 100 con annessi uffici mq 150 oltre 2 piani interrati mq 1160. Eurodid 591.0777.

CORSO Unione Sovietica 252 libero ufficio salone 2 vani servizi stabile signorile Ipi 561.7091.

DATA BANK
vende/affitta capannone comodo tangenziale Torino Sud da mq 850 a mq 800. Tel. 504.092.

EUROFID 561.8777 piazza Nizza adiacente negozio angolare 7 vetrine mq 280 open space più seminterrato mq 80.

EZIO BERRA 549.330 capannoni da 1000 a 7000 mq recenti ampio piazzale recintato pressi tangenziale, liberi.

HASTON & ASTON Lungo Po La Stampa locali commerciale 310 mq uso laboratorio con ufficio posti auto Tel. 562.2525.

HASTON & ASTON negozio libero 700 mq su 2 piani posizione centrale fronte corso ottimo prezzo Tel. 562.2525.

HASTON & ASTON Precollina fronte corso locale commerciale mq 1300 uso negozio/ufficio con magazzino e cortile ad uso esclusivo. Tel. 562.2525.

INVESTITALIA via Lamarmora in palazzo moderno elegante ufficio mq 190 ingresso indipendente. Tel. 562.3070.

PIAZZA della Repubblica pressi libero negozio 100 mq magazzino 310 mq cortile 200 mq L. 680 milioni volendo alloggio comunicante mq 160. Pastorin 434.0021.

PIAZZA Madama Cristina negozio angolare mq 143 e cantina mq 76. Cortile privato. Ottimo reddito. Consin 447.5334.

Provincia Alessandria fronte statale nelle immediate vicinanze autostrade
vendo fabbricato
adatto molteplici attività
mq coperti 3700 circa
ampio piazzale e cortile
impiantistica completa
richiesta adeguata
Baldini Srl 1670 13.492

RIVOLI centro storico interessante locale commerciale su 2 piani buon avviamento. Tel. 385.2060 - 0337 201.798.

UFFICI E MAGAZZINI
vendesi/affittasi da mq 250 a 3000 zona via Rossa Romoli Torino. Tel. 596.244.

VOLPIANO
fronte Torino Aosta area mq 18 mila con capannone mq 1660 palazzina uffici mq 450. Gabetti 57.67.

ZONA Bernini prestigioso palazzo Ansaldi altamente signorile ufficio libero mq 150 vendo Studio Desa 329.0808.

ZONA ospedali libera ingresso 2 camere cucina servizi adatto uso ufficio/abitazione. Tel. 534.964.

ZONA Parella via Nicola Fabrizi vendesi muri negozio 8 vetrine mq 400. Taledare Germ. Sona 542.015.

13% di reddito ufficio 900 mq locato a primaria società in costruzione recente pressi tangenziale. Haston & Aston 562.2525.

BOX AUTO

BOX PER CAMPER
vendesi/affittasi zona via Reiss Romoli pronta consegna. Tel. 596.244.

TERRENI

FIANO attiguo Mandria terreno progetto approvato per 2 ville unifamiliari L. 100 milioni cadauna. Espocasa 504.263.

GRAVENO zona residenziale terreno edificabile mq 3400 con cubatura di mq 4000 progetto approvato. Tel. 011 903.4534.

IMMOBILIARE ACQUISTO 6

TORINO CITTA'

ABBIAMO urgente necessità alloggio 3/4 vani in Torino pagamento contanti. No perditempo. Arena 434.3437.

CERCASI zona S. Rita Miratori alloggio di 1/2 camere tinello servizi garantito. La Stara 311.3400.

IMPRESA EDILE
ACQUISTA ZONA CENTRO
alloggi da ristrutturare
in case d'epoca prestigiose
EDILSASSI 597.929

PER vendere rapidamente ogni tipo di immobile richiedi la consulenza Bimar 011 43.591.

RICERCASI in Torino Ovest appartamento mq 80/100 max L. 300 milioni vendita garantita. Personalcasa 771.6507.

RICERCASI in Torino Ovest camera tinello cucinino max L. 140 milioni vendita garantita. Personalcasa 771.6507.

RICERCASI 2 camere tinello zona Torino Sud massimo L. 200 milioni vendita garantita. Personalcasa 329.0041.

TORINO PROVINCIA

CASAPIEMONTE 011 316.2525 cerca villa/palazzetto d'epoca zona Pinerolo. Garantiamo professionalità.

CASAPIEMONTE 819.1600 cerca villa tra Gassino, S. Mauro e Chieri. Garantiamo professionalità.

CASAPIEMONTE 967.7717 ricerca villa max L. 500 milioni Revigliasco/Andezeno. Garantiamo professionalità.

RICERCHIAMO intori stabili anche occupati in Torino e cintura rapida definizione. Chiusano & C. Tel. 565.2858.

LOCALI UFFICI CAPANNONI

RICERCA URGENTE
zona Sud capannone di 5000 mq oltre uffici di mq 1000 e adeguato piazzale. Gabetti 011 57.67.

AFFITTI OFFERTI 7

TORINO CITTA'

A.A. CASAFFITTI corso Unione Sovietica 33 camere tinello cucinino servizi vuoti da L. 550 mila. Tel. 593.901.

ABBIAMO ampia disponibilità vuoti stessa casa arredati varie zone e metrature rapida definizione. Tel. 568.3629.

AFFITTASI a studenti referenziati alloggio arredato 2 posti letto. Tel. 500.179 - 595.852.

AFFITTASI cor. alo appartamento arredato ingresso camera cucina bagno a L. 550 mila. Studio Padano 812.7420.

AFFITTASI corso Turati Garden Palace appartamento piano alto 120 mq doppi ingressi ottimo stato. Semm 562.9801.

AFFITTASI precollina signorile, salone, 2 camere, cucina, doppi servizi, box auto. Tel. 437.1470 pomeriggio.

AFFITTASI quadrivani doppi servizi completamente ristrutturato. Tel. 0330 601.057.

AFFITTASI signorilmente arredato camera tinello cucinino servizi adiacente via De Sanctis. Tel. 562.3725.

A studenti affittasi via S. Donato arredato nuovo 3 posti letto luminoso 2 camere cucina. Tel. 597.116.

ATTICO 100 mq più 170 mq terrazzo vista piazza S. Carlo via Roma in deroga L. 2 milioni più spese. Tel. 0336 216.104.

BIMAR Cavoretto splendida villetta con giardino arredata su 2 piani salone 3 camere cucina 2 bagni. Tel. 43.591.

BIMAR Crocetta isola pedonale ingresso soggiorno 3 camere cucina office 2 bagni L. 1 milione 500 mila. Tel 43.591.

BIMAR Molinette via Alberto vuoto signorile ingresso salone camera cucinino bagno L. 750 mila. Tel. 011 43.591.

BIMAR precollina signorile arredata molto bene villetta in parco soggiorno living angolo cottura camera bagno L. 1 milione 600 mila mensili. Tel. 011 43.591.

BIMAR via Ventimiglia vuoto soggiorno living 2 camere cucinino bagno L. 900 mila. Tel. 011 43.591.

CARASSO IMMOBILIARE 385.7800 corso Orbassano ultimo piano soggiorno 2 camere cucina bagno L. 850 mila.

CARASSO IMMOBILIARE 385.7800 via Susa elegante piano alto bilingressi salone 4 camere cucina biservizi.

CENTRALE superattico panoramico rifiniture di pregio mq 260 terrazzo mq 300 referenziati. G.I. 358.136.

CENTRALISSIMA via Roma prestigiosa abitazione o/o ufficio di rappresentanza mq 330 piano 2°. Stelvio Case 533.434.

COLLINA Torino sala con camino 3 camere cucina 3 bagni patio terrazzo giardino vista parco. Tel. 385.9405.

CONSULEOILE 437.4000 via Ventimiglia adiacenze signorile salottino camera tinello cucinotta bagno box auto.

CORSO Massimo panoramico mq 110 doppi ingressi salone 3 camere cucina ampi servizi referenziati. Tel. 619.2418.

CORSO Regina signorile arredato 2 camere sala cucina servizi L. 1 milione 200 mila mensile. Studio Riccobon 447.3976.

CROCETTA prossimità isola pedonale affittasi in casa d'epoca alloggio ultimo piano ristrutturato a nuovo ingresso salone 2 camere cucina abitabile guardaroba doppi servizi vasca idromassaggio affittasi intermediari. Tel. ore ufficio 548.044.

ELIO COGNO IMMOBILI 650.2264 piazza Statuto abitazione o ufficio mq 130 in buone condizioni.

ELITCASE Crocetta arredato bene ingresso 2 camere cucina e bagno. Tel. 319.9958.

ELITCASE via Ventimiglia ammobiliato ingresso living salottino camera cucinotta bagno. Tel. 319.9958.

IMMOBILIARE SABATINO corso Monte Cucco vuoto 2 camere tinello servizi L. 600 mila. Tel. 385.1313.

IMMOBILIARE SABATINO Crocetta vuoti abitazione/ufficio 2/3 camere cucina servizi. Tel. 385.1313.

INVESTITALIA elegante alloggio fronte piazza Cavour mq 380 su 2 piani uso abitazione o studio, box. Tel. 568.3870.

PISCINA lennia parco condominiale splendido alloggio 250 mq 400 mq patio L. 2.600.000. Furbatto 544.566 - 540.909.

PRIATO affitta alloggio signorile, portineria bicamere, grande salone, grande cucina, ingresso, biservizi, via Saffi 21. Telefonare ore pasti 0124 25.368.

PROPRIETARIA affitta alloggio signorile zona piazza Bernini piano rialzato 2 camere e servizi. Tel. 248.7241.

PROPRIETARIA affitta alloggio via Botero 2 camere cucinotta servizi cantina. Tel. 248.7241.

PROPRIETARIA affitta zona centrale locale mansardato ristrutturato a nuovo uso abitazione/ufficio mq 500. Tel. 248.7241.

VIA SAN TOMMASO
prestigioso appartamento mansardato, soggiorno con camino, cucina, camera, bagno, mansarda, possibilità posto auto. Tel 011 561.9183.

TORINO PROVINCIA

AFFITTASI palazzina corso seconda casa 30 km Torino. Telefonare allo 0121 390.753 ore serali.

AVIGLIANA fronte lago grande affittasi posizione panoramica nuova villa a schiera mq 240. VALSAI 011 325.654.

BARDONECCHIA affittasi stagione o annuale villetta nuova giardinetta arredata comodo piste sci. Ellebi 355.587.

S. GILLIO villa a schiera salone 3 camere cucina 2 mansarda 3 servizi box giardino affitta. Arnera 011 278.862.

LIGURIA

LOANO affitto inverno/estate zona tranquilla vista mare confortevole. Tel. 019 669.315 ore pasti.

LOCALI UFFICI CAPANNONI

A. VAI & VAI 325.054 Vittorio/Arsenale locali uffici studio associato mq 300 biservizi casa d'epoca ascensore portineria.

AFFITTASI Borgo S. Donato locale mq 170 libero riscaldamento indipendente luminoso 1° piano. Tel. 480.989.

AFFITTASI locale multiuso nuovo luminoso fronte strada zona semicentrale mq 600 circa, passaggi carri, riscaldamento autonomo. Tel. 779.0746 ore ufficio.

AFFITTO UFFICI
In Torino di varie metrature mq 80/600 anche in zone semicentrali. Gabetti per l'impresa 57.67.

CAPANNONE Rosta Statale 25, mq 650 come nuovo, altezza mt 7, affittasi/vendesi. Tel. 011 958.0520 ore pasti.

CORSO Tassoni adiacenze ottimo stabile fabbricato fronte strada su 2 piani, cortile. Totali mq 650. Tel. 779.2044.

EUROFID 561.8777 via Massari prossimità tangenziale Nord uffici vano metrature e locale commerciale mq 370.

EZIO BERRA 549.330 capannoni 1000/2000 mq pressi tangenziale fronte strada con ampio cortile recintato.

IMMOBILIARE SABATINO Centro via dei Mille locale commerciale mq 50, 1 vetrina L. 700 mila. Tel. 385.1313.

LOCALE via Saccgio luminoso ufficio interno senza pilastri servizi passo carraio mq 170. Tel. 517.1013.

PROMETTARA affitta corso Vigevano locali vare metrature 800/1000/2000 mq da L. 2 mila al mq uso magazzino e manifattura. Tel. 011 246.7241.

SETTIMO TORINESE affittasi in stabile recente negozio con ampio retro 3 vetrine 2 cantine. Tel 562.3931.

STUDIO DATA affitta zona Mercati Generali magazzino di mq 470 più mq 100 di soppalco. Tel 562 9057.

TRIDFARELLO centro affittasi in palazzina prestigiosa negozi e uffici varie dimensioni. SFB 011 640 7152 - 0330 365.225.

Zona San Paolo affitto
basso fabbricato mq 320
indipendente con passo carraio uffici servizi riscaldamento disponibile alla fine marzo '96
richiesta L. 2.800.000 mese
Baldini Srl 596.771

AFFITTI DOMANDE 8

TORINO CITTA'

A.A. KOMARCO 533.914 cerca uso foresteria o patti in deroga alloggi vuoti o arredati senza vostre spese. Referenze.

A. LINGUE ricerca alloggi e vuoti arredati anche prima cintura per dirigenti stranieri. Tel. 331.640.

ARCHITETTO cerca alloggio 120/150 mq vuoto in Centro Crocetta Cit Turin o Precollina max referenze. S.A. 561.7117.

CASAFFITTI cerca per propri clienti alloggi vuoti mq 50/70 zona signorili referenze documentabili. Tel. 593.901.

CORSO referenziati professionisti cercano abitazione signorile mq 180 zona pedonale Crocetta o centro. Tel. 505.418.

ELITCASE ricerchiamo per selezionata clientela monolocali alloggi di varie metrature vuoti ed arredati. Tel. 319.9734.

P&P 447.4686 ricerca alloggi vuoti arredati contratto transitorio o patti deroga senza vostre spese.

RICERCO urgentemente in affitto grande metratura appartamento di mq 100 ca. Tel. ore serali Baldini 669.8168.

SU richiesta nostra clientela referenziata ricerchiamo appartamenti da affittare arredati e non. Definizioni rapide. Massima serietà. Bimar 011 43.591.

AUTOVEICOLI 9

ACQUISTA autovetture furgoncini furgoni camioncini fino a ribaltabile. Ipercar strada Torino 27 Beinasco. Tel. 397.1281.

ACQUISTA autovetture massima valutazione, pagamento contanti. Via S. Ottavio 32, Torino. Tel. 011 817.7242, zona Mole.

ACQUISTA autovetture usate massima valutazione pagamento contanti corso Monte Grappa 24 B. Tel. 011 776.1698 Torino.

AUTOGILLIA acquista vetture fuoristrada furgoni vetture immediata pagamento contanti. Corso Umbria 35. Tel. 486.295.

AUTOTORTONA acquista vetture di ogni tipo massima valutazione serietà. Corso Tortona 9, tel. 011 817.1643 - 889.684.

GOLF GTI 16 V 95 nero. Concessionaria RS vende Corso Bramante 14 Tel. 318.4884.

MB 200 TE '92 grigio met climatizzatore. Concessionaria RS vende in garanzia corso Bramante 14 Tel 318.4884.

RS Concessionaria Porsche corso Bramante 14 Torino. Tel. 318.4884 vende in garanzia: 911 Carrera 3.2 coupé '87 nero aria tucinali autobloccante, 911 Speedster '89 nero, 911 Carrera 2 coupé '90 clima tetto autobloccante, 911 Carrera 2 coupé '90 argento clima autobloccante, 911 Carrera 2 coupé 12/92 blu met. clima autobloccante, 911 Carrera 2 coupe '93 argento met. clima tetto autobloccante, 911 Carrera 2 Cabrio '91 nero clima autobloccante, 911 Carrera 4 Cabrio '90 azzurro met. climatizzatore, 911 Carrera 4 Cabrio '92 nero climatizzatore, 911 Carrera RS '92 blu met., 993 coupé '94 giallo clima autobloccante tetto, 993 coupé '94 blu clima autobloccante, 993 coupé '95 blu met. clima autobloccante assetto.

SAAB 900 EPS anno 1993 metallizzato con AC ABS pelle radica. S.T. Autoemo bil Saab vende Tel. 603.7008.

SAAB 900 CSE anno 1993 metallizzato full optionals. S.T. Automobil Saab vende. Tel. 884.7086.

TOYOTA Celica GT four 10/94 rosso airbag sedili pelle. Concessionaria RS vende in garanzia corso Bramante 14 Tel 318.4884.

VIAGGI E VACANZE 10

ALBERGHI PENSIONI RESIDENCES

CLUB SECONDA CASA offre soggiorni invernali nella Riviera Delle Palme - Levanto. Telefonare 019 674.573.

LORNO Albergo Rivamare accogliente gestione familiare fronte mare telefono Tv servizi in camera. Novembre dicembre L. 55 mila pensione completa. Tel. 019 [illegible].

MATRIMONIALI 11

AGENZIA matrimoniale Twin Club per vedere scegliere incontrare persone video per single libero, via Cumana 14. Tel. 568.0850.

CENTRO AGENZIE MATRIMONIALI ASSOCIATE & AUTORIZZATE. La certezza del giusto incontro nell'assoluta serietà. Amicizia, matrimonio. Via Giuseppe Giusti 3, angolo corso Vittorio, Torino. Telefonare allo 011 561.1055.

INCONTRI Studio Matrimoniale. Requisiti richiesti: classe, cultura, serietà d'intenti. Via Vespucci 34 bis Tel. 568.3242 r.a.

SIGNORA 60enne diplomata personalmente alloggio proprio ben arredato conoscerebbe scopo matrimonio diplomato laureato divorziato vedovo seriamente interessato. Scrivere: Publikompass 8031 - 10100 Torino.

31ENNE alto 1,75 corporatura snella buon carattere, simpatico, sincero, gentile e [illegible], ottimo lavoro, economicamente posizionato amante sport viaggi e natura, conoscerebbe signorina per un rapporto duraturo, scopo matrimonio. Scrivere: Publikompass 8038 - 10100 Torino.

VARIE 12

A.A. GIOIELLERIA M.C. 334.832 acquista oro, argenterie, monete, gioielli, massimi prezzi. Corso Peschiera 183, Torino.

A. ALBA GIOIELLI compra ora argentiera monete preziosi rancobolli valutando sopralluogo. Tel. 323.002 via Trieste 85.

A. BELLISSIMA pellicceria vicino selvaggio giacca volpe argentata russa, persiano grigio, giacca visone Royal, giacca leopardo, occasione vendo Tel. 590.977.

A. OREFICERIA Ge.Ma acquista oro argentiera monete preziosi alta valutazione. Via Madama Cristina 42. Tel. 650.2212.

AVETE amochità, dipinti, soprammobili ecc. da vendere? C'è l'Ile Piemonte Istituto Vendite. Realizzo immediato. Tel. 011 482.022 - 485.338.

SGOMBERO ville e alloggi cantine acquisto mobili '800 primo '900 quadri soprammobili vecchie radio. Perla 011 964.4830.

PRIVATIZZAZIONE DELL'ENI

Prenota le azioni.

Solo con l'ENI si può prenotare l'acquisto delle azioni.

In banca.

Solo le azioni dell'ENI, in modo facile e comodo.
E' una grande novità. Con la pre-registrazione è possibile prenotare comodamente e per tempo l'acquisto delle azioni dell'ENI prima dell'apertura dell'Offerta Pubblica di Vendita (OPV).
Quando: subito.
Dove: in banca o nelle società di intermediazione mobiliare (SIM). In uno degli oltre 16.000 sportelli e uffici incaricati.
Come: basta una firma.
Conviene prenotarsi comodamente e per tempo in banca, perché l'OPV potrebbe durare solo due giorni.
La prenotazione può comunque essere revocata fino al 28 novembre, giorno antecedente l'avvio dell'OPV.

Solo le azioni dell'ENI, solo in questa offerta, sono protette dalle oscillazioni della Borsa.
Tecnicamente si chiama "garanzia di prezzo", in pratica chi manterrà le azioni dell'ENI ininterrottamente per 12 mesi vedrà il loro valore protetto dalle oscillazioni fino al 10% in meno del prezzo di acquisto.

L'investimento minimo.
Il prezzo dell'azione dell'ENI è compreso tra 5.250 lire e 6.000 lire e sarà fissato tra questi due estremi alla chiusura della pre-registrazione. Le azioni si acquistano in lotti minimi da 1.000 azioni. Il prezzo del singolo lotto potrà quindi variare da un minimo di 5.250.000 lire ad un massimo di 6.000.000 di lire.

Queste condizioni esclusive sono valide solo per chi partecipa al collocamento ENI. Non perdete l'occasione.

167-338800
NUMERO VERDE

Prima dell'adesione leggere il Prospetto informativo e la Nota Informativa. Sintesi che devono essere consegnati da chi propone l'investimento.

Eni
Valore Energia

LA PRIVATIZZAZIONE DELL'ENI È PROMOSSA DAL GOVERNO ITALIANO TRAMITE IL MINISTERO DEL TESORO